

ESCUELA SUPERIOR POLITÉCNICA DEL LITORAL

**Facultad de Ingeniería en Mecánica y Ciencias de la
Producción**

**“Diversidad y abundancia de plantas útiles en 3 estratos de
altitud de la zona de La Maná”**

TESINA DE SEMINARIO

Previo la obtención del Título de:

INGENIEROS AGROPECUARIOS

Presentada por:

Héctor Ernesto Aguilar Robalino
Ileana Lorena Cartagena Faytong

GUAYAQUIL – ECUADOR

Año 2010

AGRADECIMIENTO

Al Ingeniero Felipe Mendoza García por su iniciativa y colaboración incondicional en todo momento, al Ing. Miguel Quilambaqui J. y a todas las personas de la zona de La Maná que colaboraron con nosotros desinteresadamente, en especial al Ing. Rommel Ramos y a la señorita Virginia Figueroa.

DEDICATORIA

A nuestros padres;

A nuestros maestros;

A la Escuela Superior

Politécnica del Litoral.

TRIBUNAL DE GRADUACIÓN

Ing. Francisco Andrade S.
DECANO DE LA FIMCP
PRESIDENTE

Ing. Felipe Mendoza G.
DIRECTOR DE TESINA SEMINARIO
DE GRADUACION

Ing. Miguel Quilambaqui J.
VOCAL PRINCIPAL

DECLARACIÓN EXPRESA

“La responsabilidad del contenido de esta Tesina de Seminario, nos corresponde exclusivamente; y el patrimonio intelectual de la misma, a la ESCUELA SUPERIOR POLITÉCNICA DEL LITORAL”.

(Reglamento de Graduación de la ESPOL)

Héctor Ernesto Aguilar Robalino

Ileana Lorena Cartagena Faytong

RESUMEN

El Ecuador es uno de los países que presentan los más altos índices de biodiversidad tanto de especies animales como vegetales; en base a este hecho se realizó esta investigación, la cual tuvo como objetivo primordial estudiar la diversidad y abundancia de plantas angiospermas útiles observadas en tres diferentes estratos de altitud, gradiente que caracteriza a la zona de La Maná, específicamente los cantones La Maná y Pujilí, en donde se pueden encontrar rangos de altitud que fluctúan entre los 250 y más de 1.000 m.s.n.m.

En este ensayo se ubicaron seis unidades de investigación en forma de transectos lineales de vegetación, de 1.000 m² cada uno; se establecieron dos transectos para cada uno de los tres estratos altitudinales definidos: bajo, ubicado entre los 0 y 500 m.s.n.m. (transectos E1T1 y E1T2); intermedio, entre los 501 y 1.100 m.s.n.m. (transectos E2T1 y E2T2); y alto, ubicado a un nivel de altitud entre 1.101 y 1.700 m.s.n.m. (transectos E3T1 y E3T2).

Mediante el soporte técnico del Herbario QCA de la Pontificia Universidad Católica del Ecuador y del ingeniero Felipe Mendoza G., Profesor de Botánica de la FIMCP, ESPOL, se identificaron 155 especies de angiospermas que registraron alguna utilidad identificada por los habitantes de la zona, distribuidas en 135 géneros y 57 familias, siendo ASTERACEAE la familia más representativa del ensayo. El estrato con mayor riqueza de especies fue el estrato más bajo, en donde se identificó 92 especies distribuidas en 50 familias; a su vez en el estrato intermedio se encontró 51 especies en 30 familias y por último, en el estrato más alto, se identificó 79 especies en 44 familias.

En esta investigación se determinó que *Musa x paradisiaca* fue la especie más abundante en el ensayo, puesto que presentó los porcentajes más altos en relación a cobertura y Valor de Importancia, con 8,18 y 4,65%.

La valoración de la utilidad de las plantas se obtuvo a partir del conocimiento tradicional proporcionado por los guías locales en primera instancia, y por moradores de recintos y sectores aledaños a esta investigación, quienes participaron en un taller organizado en la parroquia Guasaganda durante el cual mediante el uso de cuestionarios semiestructurados, se recogieron sus

conocimientos acerca de los diferentes usos que ellos dan a las especies colectadas.

Se encontraron las siguientes proporciones de plantas útiles: Alimenticia, 54,84%; Medicinal, 53,55%; Ornamental, 19,35%; Social, 14,19%, Construcción y Materiales 11,61%, Combustibles 2,58%; y Tóxica, 1,94%. Por otra parte, el grupo de Misceláneas con 29,03% agrupó los siguientes usos de plantas: cercas vivas; materiales para artesanías; tintes; sustancias útiles (caucho, ceras); plantas apícolas; jabones y champús; y plantas para sombra.

Datura stramonium y *Tagetes erecta* con 5 usos conocidos para cada una, presentaron los valores más altos de Uso de Clase a nivel de los Índices de Importancia Etnobotánica e igual representación se obtuvo para las familias ASPHODELACEAE y CAPRIFOLIACEAE, mientras que COSTACEAE obtuvo el valor de uso por familia menos representativo; por otra parte la categoría Ornamental obtuvo el resultado más significativo, y la categoría de Combustibles fue la que obtuvo el nivel menos representativo dentro de este índice.

ÍNDICE GENERAL

	Pág.
RESUMEN.....	II
ÍNDICE GENERAL.....	III
ABREVIATURAS.....	IV
SIMBOLOGÍA.....	V
ÍNDICE DE FIGURAS.....	VI
ÍNDICE DE TABLAS.....	VII
ÍNDICE DE PLANOS.....	VIII
INTRODUCCIÓN.....	1
CAPÍTULO 1	
1. GENERALIDADES SOBRE DIVERSIDAD Y ABUNDANCIA DE PLANTAS ÚTILES EN EL ECUADOR.....	4
1.1. Introducción a los sistemas de clasificación de plantas útiles.....	4
1.1.1. Definición de planta útil.....	4

1.1.2. Síntesis histórica de clasificación de plantas útiles.....	5
1.1.3. Categorías de plantas útiles propuestas para el Ecuador.....	6
1.2. Metodología para el estudio de la vegetación.....	9
1.2.1. Definición y metodología del muestreo.....	9
1.2.2. Principales esquemas de muestreo realizados para investigación sobre la utilidad de plantas.....	12
1.3. Generalidades sobre Etnobotánica.....	15
1.3.1. Definición de Etnobotánica.....	15
1.3.2. Técnicas usadas por la Etnobotánica.....	16
1.3.3. Características para la clasificación Etnobotánica de plantas.....	19
1.4. Aspectos Cualitativos y Cuantitativos en la Evaluación de Comunidades de Plantas Útiles.....	31
1.4.1. Descriptores Fitosociológicos de mayor representación en estudios utilitarios de plantas.....	31
1.4.2. Medición de Diversidad y su relación con el empleo de descriptores fitosociológicos.....	32

CAPÍTULO 2

2. MATERIALES Y MÉTODOS.....	49
2.1. Características del área de ensayo.....	49
2.1.1. Ubicación, localización geográfica y ecológica.....	49
2.1.2. Clima, suelo y vegetación.....	52
2.2. Materiales y herramientas.....	54
2.3. Sistema de clasificación de angiospermas por su utilidad.....	55
2.4. Hábito de angiospermas considerados en el muestreo y evaluación.....	57
2.4.1. Árboles.....	57
2.4.2. Arbustos.....	57
2.4.3. Subfrútices.....	58
2.4.4. Herbáceas.....	58
2.4.5. Trepadoras.....	58
2.4.6. Epifitas y Parásitas.....	59
2.5. Manejo del ensayo.....	59
2.5.1. Análisis y selección de Encuestas.....	59
2.5.2. Fase de campo.....	61

2.5.2.1.	Delimitación y rangos de altitud para la zona de La Maná.....	62
2.5.2.2.	Descripción del muestreo a utilizar.....	62
2.5.2.3.	Instalación de transectos y puntos de muestreo.....	63
2.5.2.4.	Descriptores Fitosociológicos.....	64
2.5.2.4.1.	Cobertura y Cobertura relativa.....	65
2.5.2.4.2.	Frecuencia y Frecuencia relativa.....	68
2.5.2.4.3.	Índice de Valor de Importancia.....	69
2.5.2.5.	Medición de la diversidad.....	70
2.5.2.5.1.	Índice de Shannon- Wiener.....	70
2.5.2.5.2.	Índice de Sørensen.....	71
2.5.3.	Valoración utilitaria de especies.....	72
2.5.3.1.	Cuantificación y selección de informantes.....	72
2.5.3.2.	Recepción de conocimientos.....	73
2.5.3.3.	Tabulación de información.....	74
2.5.3.4.	Índice de importancia Etnobotánica.....	77
2.5.4.	Identificación taxonómica de especies.....	78
2.6.	Representación gráfica sobre categorías utilitarias destacadas respecto de familias y especies importantes.....	78

CAPÍTULO 3

3. ANÁLISIS DE RESULTADOS.....	80
3.1. Aspectos cuantitativos.....	80
3.2. Aspectos utilitarios.....	105

CAPÍTULO 4

4. CONCLUSIONES Y RECOMENDACIONES.....	112
--	-----

ANEXOS

BIBLIOGRAFÍA

ABREVIATURAS

E	Estrato
T	Transecto
m.s.n.m.	Metros sobre el nivel del mar
m	Metros
° T	Temperatura
° C	Grados Centígrados
Prov.	Provincia
Spp.	Especies
GPS	Global Positioning System
V.I.	Valor de Importancia
m ²	Metros cuadrados
mm	Milímetros
L.S.	Latitud Sur
L.W.	Longitud Oeste

SIMBOLOGÍA

%	Porcentaje
A	Área
L	Longitud
#	Número
Σ	Sumatoria

ÍNDICE DE FIGURAS

	Pág.
Figura 1.1	Sistema de superficies encajadas para determinar el área mínima.....26
Figura 1.2	Estructura de parcelas de muestreo siguiendo el método del releve.....27
Figura 1.3	Representación de formas de transectos.....29
Figura 1.4	Gradiente de diversidad de especies en relación al factor altitud38
Figura 1.5	Diversidad de especies en relación a transectos ubicados en diferentes estratos de altitud.....39
Figura 1.6	Distribución de especies de Anthurium en el Ecuador en relación al nivel altitudinal.....39
Figura 2.1	Representación gráfica utilizada para caracterizar cobertura de especies.....66
Figura 3.1	Unidades de estudio y especies útiles identificadas.....81
Figura 3.2	Distribución de familias destacadas con el número de géneros y especies identificadas en este estudio.....83
Figura 3.3	Especies comunes de plantas útiles a nivel de los transectos de estudio.....84
Figura 3.4	Número de familias por transecto y su porcentaje.....86
Figura 3.5	Riqueza de familias a nivel de 3 estratos altitudinales para la zona de estudio.....87
Figura 3.6	Unidades de estudio y géneros de especies útiles encontradas.....88
Figura 3.7	Riqueza de géneros a nivel de 3 estratos altitudinales para la zona de estudio.....89
Figura 3.8	Riqueza de especies a nivel de estratos de vegetación.....90
Figura 3.9	Distribución gráfica de valores de cobertura absoluta para los transectos en estudio.....93
Figura 3.10	Diagrama de frecuencias relativas en relación al número de especies encontradas.....95
Figura 3.11	Distribución al aplicar el índice de Shannon – Wiener en los trasectos de estudio.....98

Figura 3.12	Representación gráfica de la distribución porcentual de las especies botánicas según las clases de valor de uso Etnobotánico.....102
Figura 3.13	Distribución porcentual de los rangos de clases de uso de las familias botánicas.....104
Figura 3.14	Distribución de la riqueza de especies según las diferentes categorías de uso.....107
Figura 3.15	Distribución de usos descritos por especies botánicas.....108
Figura 3.16	Distribución de la riqueza de especies en porcentaje según las diferentes categorías de uso.....109

ÍNDICE DE TABLAS

	Pág.
Tabla 1	Categorías de plantas útiles en Ecuador.....8
Tabla 2	Principios generales de la sistemática Folk.....22
Tabla 3	Clasificación de plantas en relación al aspecto utilitario.....23
Tabla 4	Plantas de uso alimenticio consumidas en la costa del Ecuador a través de distintos grupos étnicos.....43
Tabla 5	Principales índices utilizados en la medición de la diversidad.....45
Tabla 6	Descriptor fitosociológicos utilizados para caracterización de la estructura horizontal de la vegetación.....48
Tabla 7	Delimitación política y ubicación altitudinal del área de investigación.....50
Tabla 8	Temperatura promedio y pluviosidad promedio anual del área de ensayo correspondiente a la zona de La Maná.....52
Tabla 9	Vegetación característica de la formación vegetal Bosque Siempreverde Piemontano.....53
Tabla 10	Vegetación característica de la formación vegetal Bosque Siempreverde Montano Bajo.....54
Tabla 11	Materiales y Herramientas Utilizadas.....55
Tabla 12	Situación de algunas familias de angiospermas representativas para este ensayo de acuerdo a APG II y respecto de otros sistemas de clasificación.....56
Tabla 13	Esquema de rangos de altitud utilizados para implementar transectos de vegetación en el muestreo de plantas útiles en la zona de La Maná. (propuesta arbitraria).....62

Tabla 14	Transectos de vegetación distribuidos para tres niveles de altitud respecto de la zona de La Maná.....64
Tabla 15	Escala utilizada para caracterizar la cobertura de especies.....67
Tabla 16	Cuestionarios semiestructurados para valoración utilitaria en plantas útiles.....74
Tabla 17	Matriz para valoración de usos de plantas.....76
Tabla 18	Relaciones entre transectos y especies útiles encontradas.....81
Tabla 19	Distribución de géneros y especies por familias con mayor representación en este estudio.....82
Tabla 20	Distribución de familias de plantas útiles a nivel de los transectos de vegetación.....85
Tabla 21	Distribución de familias de plantas útiles a nivel de los estratos de estudio.....87
Tabla 22	Relaciones entre transectos y géneros de especies útiles encontradas.....88
Tabla 23	Distribución de géneros de plantas útiles a nivel de los estratos de estudio.....89
Tabla 24	Distribución de rangos de cobertura absoluta a nivel de transectos y especies en estudio.....92
Tabla 25	Relación de frecuencia relativa respecto del total de especies encontradas en los transectos de estudio.....94
Tabla 26	Relación de los índices de valor de importancia respecto del total de especies encontradas en los transectos de estudio.....96
Tabla 27	Resultados al aplicar el índice de Shannon – Wiener en los transectos de vegetación.....97
Tabla 28	Comparación entre transectos y cantidad de especies comunes.....99
Tabla 29	Resultados al aplicar el índice de Sørensen entre las unidades de estudio.....100
Tabla 30	Relación de los rangos de clases de uso (UV) establecidas respecto del total de especies encontradas y su distribución porcentual.....101
Tabla 31	Valores de uso Etnobotánicos por familias identificadas en este estudio.....103
Tabla 32	Valor de uso por categorías utilitarias propuestas.....104
Tabla 33	Riqueza de especies según las diferentes categorías de uso identificadas en el área de estudio.....106

ÍNDICE DE PLANOS

	Pág.
Plano 1 Área de Estudio.....	51

INTRODUCCIÓN

Desde tiempos inmemorables, el hombre ha encontrado una gran variedad de usos para las plantas que componen su entorno, ya sea desde el punto de vista de alimentación, medicina, o como materiales de construcción; las plantas han ocupado un importante lugar en la vida cotidiana, desde el inicio de las civilizaciones incluso hasta nuestros días.

En el Ecuador, varias investigaciones, tales como las de De La Torre *et al.* (2008) y Ríos *et al.* (2007) han dado a conocer la gran diversidad de plantas existentes, así como los múltiples usos que las diferentes comunidades les otorgan, destacándose el conocimiento tradicional que cada grupo humano posee acerca de las plantas que los rodean; por ejemplo, *Pourouma aff. guianensis*, utilizada por la comunidad Tsa'chila como alimento.

El estudio de las relaciones entre los grupos humanos y su entorno vegetal, respecto del aprovechamiento de la flora nativa, en los diferentes espacios culturales y en el tiempo, es recogido por la Etnobotánica; ciencia que define el papel de los vegetales en las sociedades humanas, estudia la interacción de la colectividad con las plantas y el empleo en la fabricación de herramientas, en la alimentación, construcción de viviendas, curación de enfermedades y ritos religiosos.

Lamentablemente, aún deben hacerse grandes esfuerzos por documentar el conocimiento tradicional de las comunidades rurales del Ecuador, respecto a los usos concedidos a las plantas; entre ellos destaca el de los grupos humanos asentados en las estribaciones occidentales de la cordillera de los Andes.

Una de las áreas que presenta gran variedad de especies de plantas es el área tropical y subtropical de la zona de La Maná, provincia del Cotopaxi, la cual presenta diferencias notables en gradientes de altitud, ya que dentro de la zona se encuentran sitios con un promedio de altitud de 237 m.s.n.m.; así como lugares cuyo promedio altitudinal alcanza los 1.700 m.s.n.m., situados a distancias relativamente cortas.

En el presente proyecto se plantearon los siguientes objetivos:

Objetivo General:

- Estudiar la diversidad y abundancia de plantas útiles observadas en 3 diferentes estratos de altitud de la zona de La Maná.

Objetivos Específicos:

- Definir e implementar categorías de clasificación de plantas según la utilidad que éstas presenten para el ser humano.

- Identificar plantas potencialmente beneficiosas en la zona asignada y distribuir estas plantas dentro de 3 estratos de altitud como parámetro característico del área de estudio.

- Utilizar descriptores Fitosociológicos y de riqueza que permitan obtener datos representativos de la Abundancia y Diversidad de especies útiles.

CAPÍTULO 1

1. GENERALIDADES SOBRE DIVERSIDAD Y ABUNDANCIA DE PLANTAS ÚTILES EN EL ECUADOR

1.1. Introducción a los sistemas de clasificación de plantas útiles

1.1.1. Definición de planta útil

Plantas útiles son aquellas que representan algún beneficio o interés para los grupos humanos de cuyo entorno vegetal forman parte. (34, 42)

1.1.2. Síntesis histórica de clasificación de plantas útiles

Según Almeida (2000), los primeros habitantes del Ecuador, que fueron recolectores, cazadores y pescadores, vivieron durante el periodo Precerámico o Paleoindio.

Tras ellos otras culturas primigenias se desarrollaron en las tres regiones continentales del país y organizaron toda su vida y cultura con base en las plantas. Se alimentaron de raíces, semillas, tallos, frutos, probablemente obtuvieron especias o condimentos de las plantas como complemento alimenticio. (42)

Para tratar sus dolencias, infestaciones y enfermedades, mediante un largo proceso de prueba y error, las culturas utilizaron plantas que actuaron como medicinas, además, obtuvieron venenos para cazar, pescar e incluso, para matar a sus enemigos. Identificaron las maderas que ardían mejor como combustible y cuáles eran más óptimas para la construcción de embarcaciones y refugios que les brindasen abrigo o defensa. Aprendieron la extracción de fibras naturales para tejer enseres para el transporte de alimentos y para fabricar textiles. (42)

Aprendieron también las propiedades de plantas estimulantes como el yocó (*Paullinia yoco*) y la guayusa (*Ilex guayusa*). También de aquellas como el yaje (*Banisteriopsis caapi*), San Pedro (*Echinopsis pachanoi*), wantuk (*Brugmansia sanguinea*) o vilca (*Anadenanthera colubrina*), que podían llevarles a estados alterados de conciencia, para explorar el mundo metafísico y comunicarse con espíritus y dioses que formaban parte de su cosmovisión. (42)

Es así como hoy en día la clasificación de plantas útiles se traduce en la categorización de los diversos usos que se han venido otorgando a las plantas desde épocas prehispánicas hasta nuestros días. (34, 42).

1.1.3. Categorías de plantas útiles propuestas para el Ecuador

Diferentes trabajos acerca de plantas útiles realizados en el Ecuador proponen algunas categorías de clasificación, las mismas que están basadas en el enfoque que cada autor ha dado a su respectiva investigación.

De la Torre *et al.*, (2008) proponen 11 categorías diferentes para clasificar los usos reportados a las especies listadas en su obra Enciclopedia de las Plantas Útiles del Ecuador; a su vez, Ríos *et al.*, (2007) en su trabajo Plantas Útiles del Ecuador: Aplicaciones, Retos y Perspectivas, definen 13 categorías de uso general que pueden tener los especímenes registrados en la mencionada obra. Báez (1998) en su investigación Diversidad y Abundancia de Plantas Útiles en dos comunidades de la Amazonía Ecuatoriana determina 8 categorías de uso para las especies anotadas en su trabajo, en lo que difieren Sánchez *et al.* (2006) donde definen 6 categorías de uso para las plantas involucradas en su investigación Bosques secos del Ecuador y sus Plantas Útiles.

A continuación en la Tabla # 1 se presentan las categorías de usos, que los autores anteriormente mencionados definieron para sus trabajos.

TABLA 1

CATEGORÍAS DE PLANTAS ÚTILES EN ECUADOR. (BASADO EN BÁEZ, 1998; DE LA TORRE *et al.*, 2008; RÍOS *et al.*, 2007; Y SÁNCHEZ *et al.*, 2006)

CATEGORÍA	AUTOR(ES)			
	BÁEZ	DE LA TORRE <i>et al.</i>	RÍOS <i>et al.</i>	SÁNCHEZ <i>et al.</i>
Aditivo de los alimentos		x		
Alimento	x	x	x	x
Alimento de animales invertebrados		x		
Alimento de animales vertebrados		x		
Apícola		x		
Artesanía			x	
Bebida			x	
Combustibles	x	x		
Construcción	x		x	x
Cosmético			x	
Cultural/Social/Ritual	x	x	x	x*
Doméstico			x	
Leña				x
Materiales		x		
Medicinal	x	x	x	x*
Medioambiental		x		
Misceláneos	x			
Ornamental			x	
Químico			x	
Técnico/Tecnológico	x		x	x
Tóxico	x	x		
Veneno			x	
Venta				x
Veterinario			x	

* En su obra, los autores definieron el uso Medicinal/Social como una sola categoría. Báez (1998) realizó su investigación en la Amazonía; De la Torre *et al.* (2008) y Ríos *et al.* (2007) realizaron sus respectivas investigaciones en todo el territorio del Ecuador; y Sánchez *et al.* (2006) efectuaron su estudio en los bosques secos de la provincia de Loja.

1.2. Metodología para el estudio de la vegetación

1.2.1. Definición y metodología del muestreo

En la mayoría de los estudios de vegetación no es práctico enumerar y medir todos los individuos de la comunidad, por ello hay que realizar muestreos de la misma y estimar el valor de los parámetros de la población. (24)

Mateucci & Colma (24) nos dan algunas apreciaciones importantes sobre muestra y población:

La población es un conjunto de observaciones cuantitativas o cualitativas. En estudios de vegetación, la población puede estar formada por áreas, por individuos, de la misma especie, o de especies distintas, etc. Un área de estudio es a su vez una unidad de observación, simple o múltiple, de una o varias de sus características. Por ejemplo, si la población esta formada

por un conjunto de unidades de vegetación, cada una de ellas representada en un censo florístico, la unidad de población es la unidad de vegetación o censo, el cual constituye una observación múltiple de varias características, que son las especies.

Una unidad de muestreo es una unidad de población en la cual se realizan mediciones u observaciones de los caracteres de la vegetación; a partir del conjunto de unidades muestrales (n) de cada muestra se calcula la estimación de la media de la variable

medida, es decir:
$$\bar{x} = \left(\sum_{i=1}^n x_i \right) / n$$

Por otra parte, la desviación estándar de la muestra queda

representada así:
$$S = \sqrt{\left\{ \sum_{i=1}^n (x_i - \bar{x})^2 \right\} / (n-1)}$$

Esta expresión mide la desviación promedio de cada medición respecto a la medida aritmética; es una estimación de la precisión de la media.

En los estudios fitosociológicos se comparan comunidades, es decir varias poblaciones estadísticas. De cada comunidad se toma una muestra, formada por un conjunto de unidades muestrales a partir de las cuales se obtienen las variables que serán objeto de comparación.

De acuerdo a Mateucci & Colma (24), en todo muestreo hay que realizar una serie de etapas o pasos para poder adoptar decisiones referentes a la selección de alternativas posibles.

Los pasos son:

- a) Selección de la zona de estudio;
- b) determinación del método para situar las unidades de muestreo;
- c) selección del tamaño de la muestra (número de unidades muestrales);
- d) determinación del tamaño y la forma de la unidad muestral (Tamaño de muestra).

1.2.2. Principales esquemas de muestreo realizados para la investigación sobre la utilidad de plantas.

La selección del método para situar la muestra y las unidades muestrales se refiere al patrón espacial que ellas tendrán una vez ubicadas en la zona de estudio. El patrón espacial puede ser preferencial, aleatorio, sistemático o aleatorio restringido.

Mateucci & Colma (24) y otros investigadores (30, 48) nos comentan algunas apreciaciones sobre procedimientos de muestreo:

- Muestreo preferencial o representativo

La muestra o unidades muestrales se sitúan en unidades consideradas típicas o representativas sobre la base de criterios subjetivos. Este tipo de muestreo se basa en suposiciones *a priori* acerca de las propiedades de la vegetación; requiere investigadores con experiencia en la zona de estudio.

Cuando los datos provienen de unidades muestrales situadas conforme a este criterio, las variables obtenidas no

pueden considerarse estimaciones no sesgadas y no se prestan a interpretaciones estadísticas, por ello esta técnica no es adecuada en un enfoque formal. (30)

En algunos estudios de vegetación, especialmente de zonas extensas, la ubicación de las muestras es preferencial, y dentro de cada muestra, las unidades muestrales se sitúan según un patrón aleatorio, sistemático, o aleatorio restringido. En este caso, las variables obtenidas para cada muestra admiten tratamiento estadístico, y cada una de ellas representa una población distinta que puede compararse con las demás.

De acuerdo a Whittaker (48), ciertas investigaciones emplean un modelo de muestreo preferencial, en el cual las muestras se sitúan conforme a uno de tres criterios: a) a intervalos fijos a lo largo de un gradiente vegetacional o ambiental, reconocido subjetivamente; b) en paisajes intervenidos, las muestras se ubican en unidades de vegetación homogéneas, relativamente poco intervenidas y suficientemente grandes para producir una muestra útil; y

c) en zonas de variación ambiental compleja, las muestras se toman a intervalos frecuentes pero no especificados.

- Muestreo Estratificado

Equivale al muestreo que se emplea en zonas extensas y heterogéneas. Solo hay homogeneidad si se considera algún criterio vegetacional (especies dominantes, fisonomía, etc.), geográfico, topográfico, etc. Cada estrato se muestrea separadamente, utilizando cualquiera de los modelos mencionados, con lo cual se disminuye la variabilidad (desviación estándar) de los datos con respecto a aquellos de toda zona heterogénea sin estratificar.

- Muestreo aleatorio

Consiste en ubicar las muestras o unidades muestrales al azar. En este caso, cada unidad de población tiene igual probabilidad de formar parte de la muestra, la que resulta óptimamente representativa. Este modelo permite la precisión de promedios (desviación estándar de la muestra).

- Muestreo sistemático

Consiste en ubicar las muestras y unidades muestrales en un patrón regular en toda la zona de estudio, permite detectar variaciones espaciales dentro de la comunidad. Sin embargo, no se puede obtener una estimación exacta de la precisión de la media de la variable considerada.

1.3. Generalidades sobre Etnobotánica

1.3.1. Definición de Etnobotánica

La Etnobotánica es una disciplina científica que está en proceso de evolución. Este término lo mencionó por primera vez el botánico norteamericano John W. Harshberger en 1895. (34)

Etnobotánica se concibe como el “estudio de las interrelaciones directas que existen entre los seres humanos y las plantas”.

(13)

1.3.2. Técnicas usadas por la Etnobotánica

Para estudiar las clasificaciones locales es primordial emplear un **método replicable**, de modo sistemático, a todos los sujetos incluidos en la muestra o en la población. Contar con enumeraciones espontáneas de nombres de plantas (o de lo que sea el objeto de estudio) es la base natural para emprender estos estudios. (17).

De acuerdo a Hilgert (17), estos métodos comprenden distintos tipos de entrevistas estructuradas. En particular, para este tema, se suele emplear la combinación de enlistado libre y luego una técnica de elección de respuestas verdadero/falso.

Continuando con lo determinado por Hilgert (17), los **métodos estructurados** han sido muy usados para entender las diferencias de significación de los símbolos en diferentes grupos. En general, si estas entrevistas están bien diseñadas, son simples y amigables en su aplicación, por lo que los entrevistados se sienten cómodos al responder.

El **enlistado libre** es una técnica simple y robusta. Se le pide al informante que enumere todos los ítems que conozca, o qué tipo de ítem es ese/a, donde los ítems pueden ser distintos temas, tales como plantas alimenticias, medicinales, comidas, lo que interese estudiar. (17)

Para Hilgert (17), los métodos de estudio en etnobotánica al entrevistar personas distintas podrían estandarizarse dándoles a todas los participantes el mismo lapso de tiempo, unos diez minutos; o pedir que nombren los veinte ítems más importantes, o dejar que el informante mencione todo lo que desee y luego en el análisis tomar sólo una parte de la lista.

Bernard (2000), citado por Hilgert (17) indica que utilizando técnicas y herramientas de la psicología cognitiva, el orden de aparición de los ítems en las entrevistas mencionadas en el párrafo anterior es significativo, puesto que se asume que lo que el informante recuerda o cita primero es más relevante en su valoración subjetiva. Por otra parte, los ítems más frecuentemente mencionados en todas las entrevistas

realizadas, se pueden asumir como los de mayor valor cultural en la población estudiada.

A partir de las citas de cada informante, se puede solicitar que le asignen un atributo para cada elemento mencionado. Los atributos darán una idea sobre el universo de adjetivos calificativos comunes en el tema estudiado en la región, y con ello, es posible inferir cuáles son los conectores entre distintos elementos, y luego, probar cuán generalizados está en la población en estudio por medio de una matriz de preguntas verdadero/falso.

Una vez delimitadas especies y atributos representados, citados al menos en el 50% de las entrevistas, se debe armar una entrevista estructurada cerrada o mediante cuestionarios semiestructurados basados en grupos focales, como indicado por Vásquez (44), y consultar a toda la población, o a una buena parte de ella. Los datos obtenidos de estas entrevistas, al ser analizados por medio de matemática matricial, permitirán tener una idea de la taxonomía local.

Un dominio cultural lógico y común en una comunidad dada, es aquel en el cual la mayor parte de los interrogados puede responder sin dificultades y con fluidez.

1.3.3. Características para la clasificación Etnobotánica de plantas.

Todo vegetal muestra, mediante la forma o el aspecto de alguno de sus órganos, sus propiedades curativas o vulnerantes (10) e incluso los nombres científicos binomiales (latín) fueron diseñados para resaltar las propiedades curativas de las plantas, a través del término *officinalis*. (8, 25).

La relación entre la morfología de órganos de plantas (hojas) y sus propiedades vulnerantes o curativas, se denominó “teoría de las señales” la cual aún perdura en el trasfondo del saber práctico de personas con conocimientos empíricos sobre los usos de las plantas (8).

Algunas etnias que habitan la Amazonia Ecuatoriana, siguen relacionando la forma de hojas en especies de determinadas

familias de plantas, particularmente ARISTOLOCHIACEAE, género ***Aristolochia***; GESNERIACEAE, género ***Columnea***; PIPERACEAE, género ***Piper***, y ARACEAE, género ***Anthurium*** entre otros, con el tratamiento para mordeduras de culebras. Estas especies son comunes en esos ecosistemas, y poseen hojas con formas hastadas, o cordiformes; la forma de la hoja guarda relación y aspecto con la forma de la cabeza de la serpiente. Se sabe, a través de pruebas farmacológicas, que estas plantas poseen acción antiofídica (Adaptado de Parra & Bellow, 1997)

En general se ha observado que las sociedades de agricultores reconocen y poseen un inventario florístico más extenso que sociedades con otro tipo de producción. Estos grupos, a su vez, ostentan sistemas clasificatorios más complejos y elaborados, tanto de las plantas cultivadas, como de las silvestres útiles (17).

Al respecto, García Cruzatti *et al.* (15) al realizar un estudio sobre plantas útiles en sistemas agroforestales tradicionales del Litoral ecuatoriano, a nivel de la cuenca media del río Guayas (Mocache y Palenque) y a través de recorridos participativos,

encontraron que los agricultores de este sector conocen y utilizan 262 especies vegetales distribuidas en 67 familias y 164 géneros.

Los principios relacionados con la generalización válida que todas las culturas poseen, sobre esquemas de clasificación tradicional, representan principios que se ajustan perfectamente al realizar comparaciones entre categorías biológicas de poblaciones de diversas culturas, que habiten en cualquier parte del mundo (22). A estos principios se los denomina Sistemática Folk (17, 22).

De acuerdo a Norma Hilgert (17), en todos los lenguajes es posible identificar grupos de organismos (taxones) que se reconocen en el lenguaje, y que se basan en gradientes de mayor a menor exclusión. Los taxones se agrupan en categorías etnobiológicas similares a las de los rangos de la taxonomía científica, siendo éstas categorías jerárquicas y mutuamente excluyentes, cada una abarcada por un taxón simple, y no pasan de cinco. En la Tabla # 2 se indican los cinco principios que rigen la sistemática Folk.

TABLA 2
PRINCIPIOS GENERALES DE LA SISTEMÁTICA FOLK
 BASADO Y MODIFICADO RESPECTO DE MARTIN (2001).

SECUENCIA	CATEGORÍA	DESCRIPCIÓN
I	Inicial o Reino	Sin nombre, un nombre o más de un nombre ("Taxón")
II	Forma Biológica o Biotopo	Árbol / Arbusto / Bejuco; es decir, se incluyen aquí entre 5 a 10 "taxones"
III	Intermedia o de las categorías no compartidas	Incluye "géneros", reconocidos sólo por ciertos integrantes de una comunidad.
IV	Genérica	Categoría monotípica, el 80% de "géneros" son monotípicos.
V	Subgenérica	Especie y variedad

Interpretando la tabla, basada en Martin (2001), algunos grupos de plantas entrarían en la categoría inicial, aunque podría no existir este nivel; los numerosos "taxones" que se incluyen en la categoría dos, podrían no solo combinar la forma de vida, sino también el hábito, en relación a la distribución ecológica o una combinación de otras características; en la categoría tres se

agrupan “géneros”, es decir plantas con un atributo común aunque a veces este atributo no sea del todo conocido; esto se relaciona con el sistema utilitario descrito por Cerón (8) en donde por ejemplo los “barbascos” serían diferentes especies desde familias diversas, que comparten este atributo. En la Tabla # 3 se relacionan las diferentes categorías que conciernen al sistema utilitario de clasificación de plantas.

TABLA 3
CLASIFICACIÓN DE PLANTAS EN RELACIÓN AL ASPECTO UTILITARIO
 (PROPUESTA MODIFICADA RESPECTO DE CERÓN, 1993).

SISTEMA UTILITARIO	PLANTAS ÚTILES	Alimenticias
		Medicinales
		Madera y Construcción
		Fibra
		Ornamentales
	PLANTAS PERJUDICIALES	Ictiotóxicas (barbascos)
		Tóxicas al hombre
		Tóxicas a los animales
		Plantas Invasoras (malezas)
		Alelopáticas

De acuerdo a Martin (22), la categoría de especie y variedad, de existir, es un indicador de la importancia cultural de una planta y aparece frecuentemente en las especies cultivadas, ejemplo maíz; es ésta una categoría menos frecuente que la genérica.

(Ejemplos: "Laurel", "Beldaco") la cual, a su vez, por ser más común representa la base de la taxonomía Folk.

Los barbascos son plantas tóxicas a los peces pero inocuas al hombre, desde este punto de vista serían útiles para evaluar la composición de comunidades de plantas, ya sea en ecosistemas naturales o agroecosistemas. Uno de los métodos más utilizados es el estudio de los índices o descriptores fitosociológicos (23); según los criterios del investigador, este estudio puede ser concebido como de estudios ecológicos en la comunidad vegetal, incluyendo las interrelaciones de especies vegetales en espacio y tiempo (23, 32).

De acuerdo a Pitelli (32), el estudio de índices fitosociológicos permite comparar las poblaciones de plantas en un determinado momento de la comunidad, pudiendo determinar tendencias de variación de importancia de una o más poblaciones.

Por otra parte, Sampaio (36) nos indica que la fitosociología abarca la determinación de variables estructurales en las comunidades y sus poblaciones; proporción de poblaciones

dentro de las comunidades; riqueza y diversidad de especies, géneros y familias.

Mueller–Dombois & Ellenberg (28) y Braun – Blanquet (7) indican que los levantamientos fitosociológicos deben realizarse siguiendo el método de parcelas o cuadros de vegetación de 1m^2 ; en adición al tamaño del cuadrado o parcela, estas unidades incluyen distintas variaciones de tamaño y forma (27, 41); siendo importante además del tamaño de la parcela o cuadrado, el número de estas unidades, y a esto se lo reconoce como intensidad de muestreo (27).

Para calcular el tamaño de la parcela, Braun – Blanquet (7) sugiere el método de Relevé para determinación de valores de abundancia y dominancia de especies. Este método se encuentra basado en el estudio del área mínima.

Para realizar un relevé, se toma un área correspondiente a 1m^2 y se anotan las especies que ahí se encuentran, luego se duplica la cantidad de área a 2m^2 y se establecen cuantas nuevas especies (adicionales) son encontradas. El tamaño de la parcela se estabiliza, a partir del momento en que no aparezcan

especies nuevas. A partir de este procedimiento se han desarrollado técnicas específicas, por ejemplo parcelas de 20 x 20m (7, 50). En la Figura 1.1 se observa cómo se determinaría el área mínima de la parcela de muestreo.



FIGURA 1.1 SISTEMA DE SUPERFICIES ENCAJADAS PARA DETERMINAR EL ÁREA MÍNIMA (SEGÚN BRAUN-BLANQUET, 1979).

En la Figura 1.2 se hace referencia a la estructura de las parcelas, siguiendo el método del Relieve basado en Braun – Blanquet (1979); método de 20 x 20m (400m²) (Wiser & Rose, 1997).

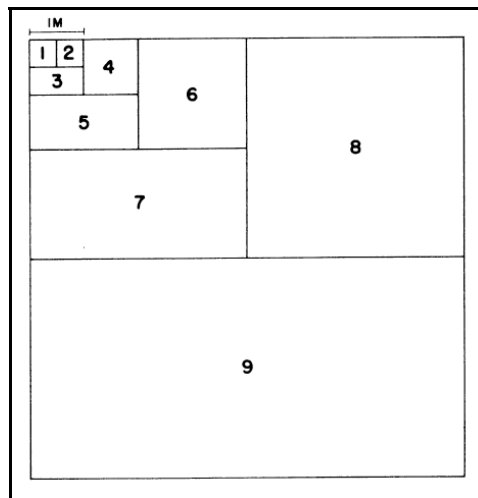

FIGURA 1.2 ESTRUCTURA DE PARCELAS DE MUESTREO SIGUIENDO EL MÉTODO DEL RELEVE, BASADO Y MODIFICADO RESPECTO DE BRAUN – BLANQUET (1979) Y WISER & ROSE (1997).

Respecto de los transectos, Cerón (9) indica que estas unidades son segmentos alargados de vegetación, también llamados líneas (11), los cuales nos permiten en forma rápida conocer la diversidad vegetal, composición florística y especies dominantes para poder sugerir políticas de conservación en áreas naturales, de interés biológico, protegidas o no protegidas.

Canfield (1941) citado por Bonham (6) ha desarrollado el método de intersección en línea en transectos, con lo cual se

logra determinar la cobertura lineal de las especies. Este método consiste en trazar líneas sobre la vegetación a ser muestreada e interpretar el segmento de línea que es interceptada por una especie, que dividido por el cubrimiento total de especies inventariadas sobre la línea, estima la proporción de área cubierta por cada especie.

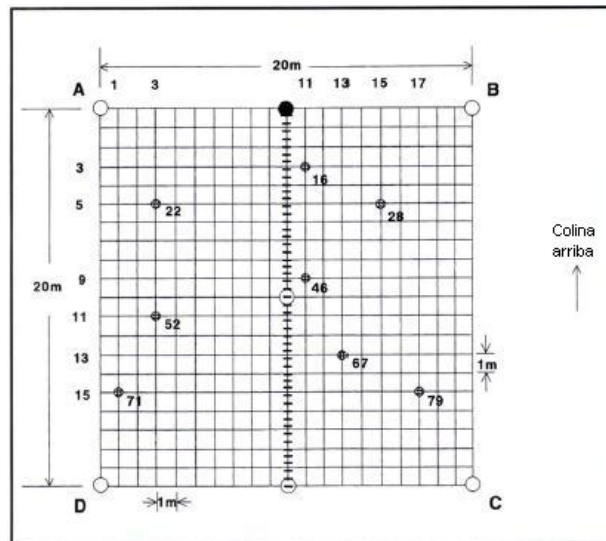
Cuando se usa el método de intersección en líneas, debe considerarse que estas líneas o transectos representan las unidades de muestreo, las cuales a su vez se encuentran en "Macroplots" es decir unidades ya sean cuadrados o rectángulos mucho más grandes. (12)

La mayoría de investigaciones sobre muestreo de vegetación que se realizan en Ecuador consideran la utilización de grandes transectos alargados por ejemplo unidades de 240m x 5m (0,120 ha), los cuales a su vez se subdividen en subunidades de 5 x 5m (25m²). (2)

Respecto a los transectos, Cerón (8) nos indica que existen al menos tres representaciones de estos: transectos en forma de línea continua de 500m (transectos lineales), entrecortada en

diez transectos de 50m; en zigzag; o haciendo de centro un árbol (forma radial). El transecto de 500m puede abarcar algunos microhábitats, por lo tanto la diversidad puede aumentar, muestras que el zigzag o radial permiten homogenizar el lugar muestreado (8, 9).

En la Figura 1.3 se indica la representación grafica de distintas formas de transectos.



FIGURA 1.3 REPRESENTACIÓN DE FORMAS DE TRANSECTOS

(BASADO EN CERÓN, 1993).

De acuerdo a Sorrells & Glenn (41) los transectos tendrían aplicación para estimar en forma precisa la densidad y

composición florística de la vegetación. La bibliografía citada por estas autoras sugiere un menor tiempo consumido en su demarcación, respecto del mapeo usado para cuadrados (cuadros y parcelas); Por otra parte, Bauer (1943) citado por Sorrells & Glenn (41) menciona que tanto el muestreo efectuado con transectos, así como el muestreo en el que se implementan parcelas indican el porcentaje óptimo de cobertura, con igual eficiencia, siempre y cuando la vegetación posea tamaño uniforme; cuando la vegetación posee diferente tamaño, los transectos indican cobertura con una considerable mayor precisión que las parcelas.

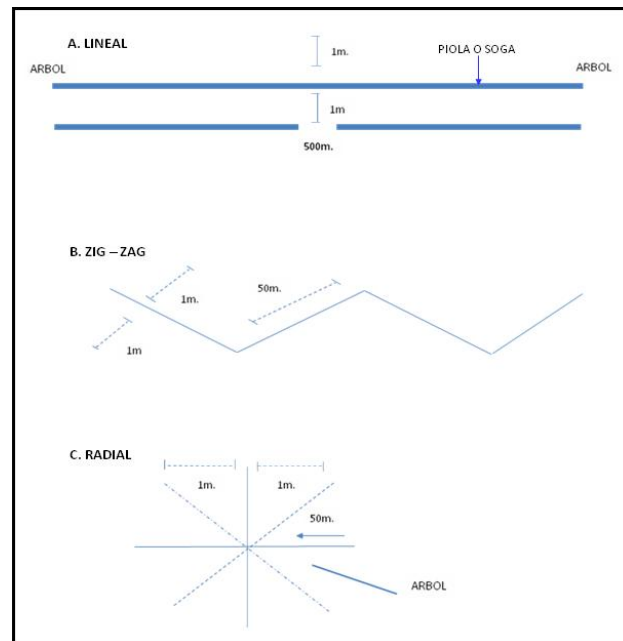
De acuerdo a Braun – Blanquet (7) el método fitosociológico consta de 2 etapas fundamentales, la toma de inventarios sobre el terreno y un análisis posterior de éstos, mediante la confección de tablas.

1.4. Aspectos Cualitativos y Cuantitativos en la Evaluación de Comunidades de Plantas Útiles.

1.4.1. Descriptores Fitosociológicos de mayor representación en estudios utilitarios de plantas.

Fitosociología: Rama de la ciencia que trata del estudio de las comunidades vegetales; es decir, de la descripción, análisis y clasificación de las comunidades vegetales, así como de su desarrollo, de su distribución espacial y de las interrelaciones entre las mismas, incluyendo el estudio de los factores causales involucrados. (13)

En muchos estudios las comunidades vegetales se describen y comparan atendiendo a la presencia o a la ausencia de determinadas categorías. Son numerosas las clasificaciones, numéricas o informales, en las que el único criterio de segregación o agregación de comunidades en clases es la presencia o ausencia de determinadas especies. (24)

Las variables describen el comportamiento, el rendimiento, la abundancia o la dominancia de las categorías vegetales en la comunidad, ellas pueden ser continuas, como el rendimiento, la biomasa, el área basal y la cobertura media en función del espacio bidimensional ocupado, o discretas, como la densidad, la frecuencia o cobertura de terminadas a partir de unidades puntuales, y se han llamado índices de importancia mientras que otras son variables sintéticas derivadas del análisis de los resultados. Las variables pueden estimarse por mención, por conteo, o mediante mediación subjetiva. Los datos vegetacionales tienen una varianza poblacional alta; es imposible disminuir esta variabilidad inherente. (24)

1.4.2. Medición de Diversidad y su relación con el empleo de descriptores fitosociológicos.

La mayoría de definiciones sobre diversidad biológica se enfocan en estados variables tales como genes, especies y comunidades (29).

Para Whittaker (47), una comunidad es un grupo de organismos viviendo juntos; estos organismos participan juntos, por sus efectos uno respecto del otro, y por sus respuestas al ambiente. A su vez, una comunidad vegetal es definida como un grupo de especies de plantas viviendo juntas, a esta relación se la llama Asociación (18) y de esta asociación Westhoff & Van der Maarel (46) proponen el término Fitocenosis para caracterizar una pieza de vegetación en un ambiente uniforme y con una relativamente uniforme composición florística y estructura, la cual es distinta de la vegetación de los alrededores o circundante.

Una Fitocenosis es un área con altos niveles de integración, lo cual podría ser descrito y medido: las características de la vegetación y otras variables derivadas de las características morfológicas de plantas son llamadas Estructura de la Vegetación (6, 7, 18, 46, 47) o a nivel de las especies de plantas que participan de la Fitocenosis o comunidad: composición florística. (18, 46, 47)

Para algunos investigadores citados en esta investigación (6, 11, 47) existen al menos tres tipos de diversidad:

Diversidad alfa (α) se refiere a la riqueza de especies, medida como el número de especies en un área, otorgándole igual peso a todos; es una medida de la riqueza de una asociación potencialmente interactiva de especies.

Diversidad beta (β) se refiere al cambio de especies a lo largo de un hábitat o gradiente fisiográfico, por lo tanto es una medida de la diversidad entre áreas (a pequeña escala). No puede expresarse en número de especies porque es una tasa de proporción, normalmente se expresa como índice de similaridad o tasa de cambio de la composición de especies, con respecto a la distancia o condiciones ecológicas.

Diversidad gamma (γ) nos indica la diversidad total de una región grande, teniendo relación con la biodiversidad del paisaje (landscape).

Para Margalef (1978), citado por Cerón (9), una de las mejores formas de evaluar la diversidad de un área es realizar el conteo de sus especies, es decir, determinar el número de especies presentes en el área de estudio (riqueza de especies).

De acuerdo a MacArthur (21) la habilidad de una especie para persistir en una unidad de hábitat depende de su abundancia; por lo tanto la habilidad de una especie para colonizar nuevos sitios depende del número de individuos y de sus características inherentes.

Preston (1948) citado por MacArthur (21) indica que la proporción de especies en una comunidad, abundantes o raras, está en parte determinada por su área, por lo tanto un muestreo comprensivo de una comunidad determina cuán abundantes o raras son las especies.

El término abundancia se encuentra relacionado íntimamente con las expresiones Dominancia y Frecuencia.

Lincoln *et al.* (19) nos indican que la abundancia se relaciona con el número total de individuos de un taxón en un área, volumen, población o comunidad, y frecuentemente medida como cobertura de plantas; por otra parte, estos mismos autores nos refieren que la dominancia se refiere a la representación extensa dada a un taxón o forma (hábito) de

crecimiento en una comunidad, a causa de su tamaño, abundancia o cobertura.

Por otra parte, Morrison *et al.* (1995) sugieren que es muy común, particularmente para el estudio de taxa de plantas, estimar la abundancia usando Frecuencia, con lo cual se obtiene un rango de la abundancia medida, no se requiere individuos para ser definida y es no destructiva.

- Medición de la Diversidad en relación a Índices

De acuerdo a Wilson (49) los índices de diversidad constituyen formas de representación de la Abundancia de especies, los cuales se fundamentan principalmente en el conteo del número de especies, la descripción de sus abundancias relativas, y la combinación de 2 o más componentes; la riqueza de especies es sólo un componente de la diversidad, estimandose que existen hasta 140 índices distintos.

Para Ricklefs (33) los patrones de diversidad de plantas han sido conocidos en términos generales, desde las exploraciones realizadas entre los siglos XVIII y XIX; la

mayoría de esos patrones de diversidad se relacionan con el decremento en riqueza de especies a medida que se incrementa la latitud.

✓ Diversidad de Plantas Útiles y su relación con el factor altitudinal

De acuerdo a Monserrate Ríos *et al.* (34) la diversidad vegetal del Ecuador se puede explicar por factores geográficos, climáticos y volcánicos, los cuales han dado lugar a la existencia de 25 diferentes zonas de vida, y cada una de ellas está representada por un tipo de vegetación en particular, es así, la alta diversidad vegetal del Ecuador es producto de un clima favorable para el crecimiento y reproducción de las plantas durante todo el año, de eventos geológicos como el levantamiento de Los Andes, y de las glaciaciones del Pleistoceno.

Gracias a las investigaciones de Becker *et al.* (4), Watkins *et al.* (45) y Vargas *et al.* (43) se puede establecer que el patrón de niveles de riqueza de

especies puede representarse mediante una curva, en donde el punto más significativo se ubica en altitudes medias, las que van desde los 500 hasta los 2.000 m.s.n.m., según la literatura antes citada.

Las Figuras 1.4, 1.5 y 1.6 ilustran esta tendencia, reportada por los autores mencionados en sus respectivas investigaciones.



FIGURA 1.4 GRADIENTE DE DIVERSIDAD DE ESPECIES EN RELACIÓN AL FACTOR ALTITUD. (TOMADO DE BECKER *et al.*, 2007).



FIGURA 1.5 DIVERSIDAD DE ESPECIES EN RELACIÓN A TRANSECTOS UBICADOS EN DIFERENTES ESTRATOS DE ALTITUD. (TOMADO DE WATKINS *et al.*, 2006).

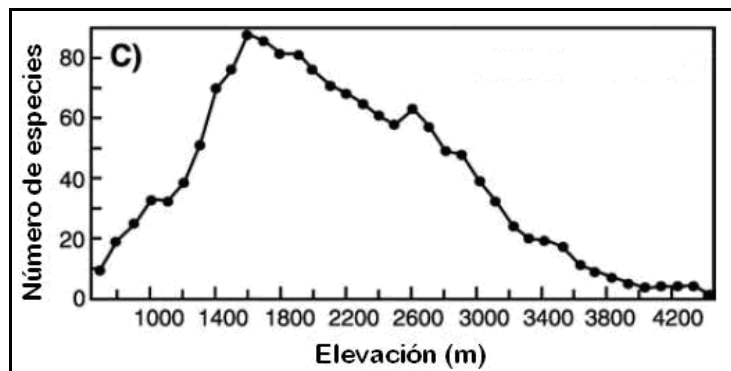

FIGURA 1.6 DISTRIBUCIÓN DE ESPECIES DE ANTHURIUM EN EL ECUADOR EN RELACIÓN AL NIVEL ALTITUDINAL. (TOMADO DE VARGAS *et al.*, 2004).

Becker *et al.* (4) indican en su investigación que el patrón de curva podría tener varias razones potenciales, tales como condiciones climáticas templadas (alta humedad y temperaturas moderadas) que permiten la coexistencia de taxones que, de otro modo, tendrían centros de distribución altos, medios o bajos. Este “efecto de traslape de montaña” es particularmente pronunciado en la zona de transición gradual de bosques de montaña a vegetación de altura.

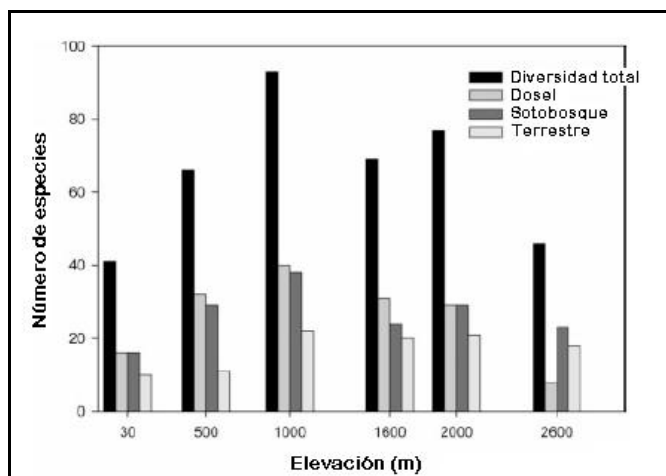
Los mismos autores sostienen que la alta diversidad de especies encontradas a estos niveles de altitud se debe a los siguientes factores: fragmentación del terreno, interacciones entre las metapoblaciones, efectos de regeneración y supervivencia de los taxones, y procesos históricos y evolutivos.

La investigación de estos autores señala también que en estudios con transectos que cubren todo el gradiente altitudinal desde zonas bajas hasta zonas

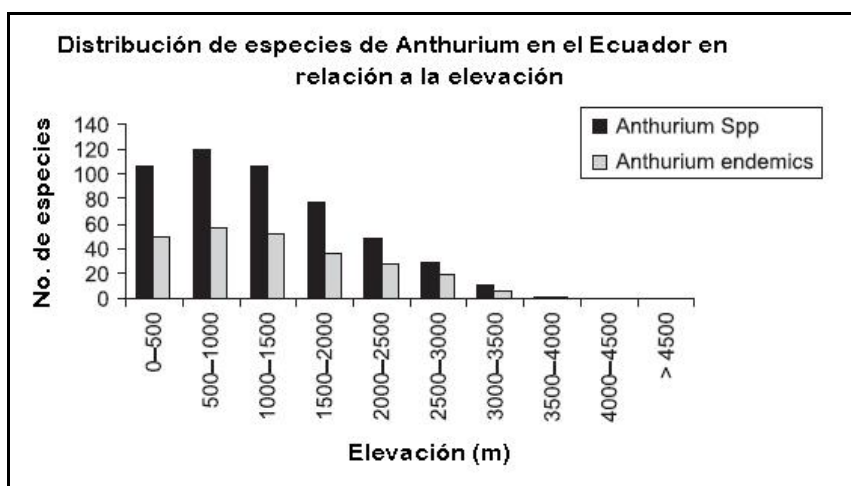
altas, alrededor del 75% muestran patrones de curva en los cuales los valores más altos de diversidad abarcan especies de todos los grupos de organismos. El 15% de estos estudios muestran declives monótonos y el resto de investigaciones indican incrementos, o patrones idiosincrásicos. (4)

De acuerdo a Sierra (40) la flora característica del bosque siempreverde piemontano, ubicado en altitudes entre 300 y 1.300 m.s.n.m. comprende las especies *Carapa megistocarpa* (Meliaceae); *Erythrochiton carinatus* (Rutaceae); *Brownea coccinea* (Caesalpiniaceae); *Castilla elastica* (Moraceae); *Iriartea deltoidea*, *Wettinia aequalis*, *W. quinaria* (Arecaceae); *Caryodaphnopsis theobromifolia*, *Ocotea sodiroi* (Lauraceae), entre otras.

Mientras que para el bosque siempreverde montano bajo, el cual está comprendido en altitudes que van desde los 1.300 hasta los 1.800 m.s.n.m., el mismo autor cita las especies *Anthurium ovatifolium*, *A. spp.*

(Araceae); *Ceroxylon alpinum*, *Socratea exorrhiza* (Arecaceae); *Buddleja americana* (Buddlejaceae); *Cecropia bullata*, *C. monostachya* y *C. spp.* (Cecropiaceae); *Cyathea spp.* (Cyatheaceae); *Heliconia spp.* (Heliconiaceae); *Nectandra membranacea* (Lauraceae); *Carapa guianensis* (Meliaceae); *Siparuna guajalicensis*, *S. eggertii*, *S. laurifolia* y *S. spp.* (Monimiaceae); *Fuchsia macrostigma* (Onagraceae); *Piper spp.* (Piperaceae); especies hemiepífitas de *Ficus spp.* (Moraceae) como parte de la flora característica de esta zona; así mismo, describe que en esta faja de vegetación, la mayoría de especies y familias enteras de árboles características de las tierras bajas desaparece (por ejemplo, Bombacaceae). En otros casos, éste es el límite superior de su distribución (como en Myristicaceae). Las leñosas trepadoras también disminuyen, tanto en el número de especies como en el de individuos, mientras que las epífitas (musgos, helechos, orquídeas y bromelias) se vuelven más abundantes.

- ✓ Plantas útiles y grupos étnicos en la Región tropical y subtropical del Ecuador

En la Tabla # 4 se hace referencia a un total de doce especies de plantas nativas, consideradas las especies más comunes en el área de estudio para esta investigación, y desde el punto de vista de la revisión bibliográfica.

TABLA 4
PLANTAS DE USO ALIMENTICIO CONSUMIDAS EN LA COSTA DEL
ECUADOR A TRAVÉS DE DISTINTOS GRUPOS ÉTNICOS
 ADAPTADO DE RÍOS *et al.* (2007).

NOMBRE CIENTÍFICO	NOMBRE COMÚN	Af	Aw	Ch	Ts	Co	TOTAL
<i>Ananas comosus</i>	Piña	x	x	x	x	x	5
<i>Artocarpus altilis</i>	Frutipan	x	x	x	x	x	5
<i>Bixa orellana</i>	Achiote	x	x	x	x	x	5
<i>Capsicum annuum</i>	Ají	-	x	x	x	x	4
<i>Colocasia esculenta</i>	Papa china	x	x	x	x	-	4
<i>Eryngium foetidum</i>	Culantro de monte	x	-	x	x	x	4
<i>Inga edulis</i>	Guaba	x	x	x	x	x	5
<i>Manihot esculenta</i>	Yuca	x	x	x	x	x	5
<i>Musa sp.</i>	Plátano	x	x	x	x	x	5
<i>Persea americana</i>	Aguacate	x	-	x	x	x	4
<i>Psidium guajava</i>	Guayaba	x	x	x	x	x	5
<i>Theobroma cacao</i>	Cacao	x	x	x	x	x	5
TOTAL		11	10	12	12	11	56

Abreviaturas: Af = Afroesmeraldeños; Aw = Awá; Ch; Chachi; Ts= Tas'chilas;
Co = Colonos mestizos.

Símbolos: x = usada; - = no usada.

✓ Propuesta para el estudio y representación de los principales índices de Diversidad

En la Tabla # 5 se hace referencia a los principales índices de diversidad utilizados para evaluación de comunidades de plantas. A estos índices se les ha agrupado en dos categorías, en relación a si su función está relacionada para estimar la Abundancia de especies (Diversidad alfa), o si se relacionan con la medición de diferencias entre dos áreas distintas, o a nivel de muestreos diferentes: índices de Similitud (Diversidad beta).

TABLA 5
PRINCIPALES ÍNDICES UTILIZADOS EN LA MEDICIÓN DE LA
DIVERSIDAD. ESQUEMA MODIFICADO BASADO EN WILSON (1998) Y
SHMIDA & WILSON (1985).

ÍNDICES	ABUNDANCIA Y DOMINANCIA	SIMILITUD Y AGREGACIÓN
	<p style="text-align: center;">Simpson (1949)</p> $D = 1 - \frac{\sum_{i=1}^s n_i(n_i - 1)}{N(N - 1)}$ <p style="text-align: center;">Donde: S = No. de spp. N = % total de cobertura de organismos D puede ser un valor de 0 a 1, donde 0 = diversidad nula y 1 = diversidad infinita</p>	<p style="text-align: center;">Sørensen (1948)</p> $ISS = \frac{2C}{(A + B)}$ <p style="text-align: center;">Donde: A = Total spp. en el ecosistema A B = Total spp. en el ecosistema B C = Total spp. comunes del ecosistema</p>
	<p style="text-align: center;">Shannon – Wiener (1949)</p> $H' = \sum_{i=1}^s (p_i \ln p_i)$ <p style="text-align: center;">Donde: pi = abundancia proporcional de las spp. S = # total de individuos</p>	<p style="text-align: center;">Jaccard (1901)</p> $ISj = \frac{a}{(a + b + c)}$ <p style="text-align: center;">Donde: a = # de spp. en común entre las dos muestras b = # de spp. que ocurren en la muestra 1 c = # de spp. que ocurren en la muestra 2</p>
	<p style="text-align: center;">Margalef (1969)</p> $Dm = \frac{(S - 1)}{\ln(N)}$ <p style="text-align: center;">Donde: Dm = Diversidad S = # spp. N = # total de individuos dentro de la muestra.</p>	<p style="text-align: center;">MacGinnies (1934)</p> $IMG_i = \frac{DR_i}{- \ln \left(\frac{1 \times FA_i}{100} \right)}$ <p style="text-align: center;">Donde: IMG_i = Índice de McGinnies de determinada sp. i; DR_i = Densidad relative de determinada sp. i; FA_i = Frecuencia absoluta de determinada sp. i; Ln = Logaritmo natural base e</p>
	<p style="text-align: center;">Squeo (1998)</p> $B = \frac{N}{\ln A}$ <p style="text-align: center;">Donde: B = Riqueza florística N = # de spp. A = Área de la comunidad vegetal en km².</p>	<p style="text-align: center;">Ruzicka (1948)</p> <p style="text-align: center;">Similaridad entre muestras = (Suma de los % de cobertura mínima/Suma de los % de cobertura máxima) x 100</p>

- Aspectos Fitosociológicos en la medición de la Diversidad

De acuerdo a Shmida & Wilson (39), el análisis de las comunidades de plantas es un aspecto de la fitosociología cuantitativa, biogeografía clásica y ecología poblacional teórica; estos autores consideran que la fitosociología cuantitativa ha desarrollado técnicas para la medición de la diversidad, tanto a nivel de la Biodiversidad alfa en relación al cálculo de la riqueza o número de especies en un área, como a nivel de la similitud entre regiones (Biodiversidad beta) o para la disimilaridad o distancia ecológica entre regiones.

Westhoff & Van der Maarel (46) mencionan que la clasificación fitosociológica facilita la comunicación sobre fronteras nacionales en comunidades de plantas, y en interacción con la teoría ecológica, considerando el comportamiento de especies de plantas entre gradientes; valores indicadores ecológicos; dispersión de semillas; especies comunes; dinámica del banco de semillas, y aspectos de la sucesión.

Por otra parte, estos mismos autores mencionan a la estructura horizontal de la vegetación a través de descriptores o parámetros, tales como Abundancia (densidad/cobertura); Frecuencia y Dominancia, mientras que el estrato o estructura vertical se refiere a los hábitos de las especies que participan de la comunidad.

Daubenmire (11) sugiere los principales parámetros utilizados como descriptores fitosociológicos de la vegetación, los mismos que podrían ser utilizados para caracterizar la estructura horizontal de la vegetación (46), estos datos se indican en la Tabla # 6 y son arreglados en valores crudos o absolutos y valores relativos, en relación a si representan los datos de una especie respecto de un área, o la relación entre esa especie respecto del total de especies, respectivamente.

TABLA 6

**DESCRIPTORES FITOSOCIOLÓGICOS UTILIZADOS PARA
CARACTERIZACIÓN DE LA ESTRUCTURA HORIZONTAL DE LA
VEGETACIÓN. ADAPTADO DE DAUBENMIRE (1968) Y MUELLER –
DOMBOIS & ELLEMBERG (1974).**

	PARÁMETRO	VALORES CRUDOS	VALORES RELATIVOS	FUNDAMENTO
ABUNDANCIA	Densidad	No. De especies	Densidad relativa (D.R.)	Relación entre el # de especies
	Cobertura	Cobertura absoluta	Cobertura relativa (C.R.)	% de espacio que ocupa la especie en un área
	Frecuencia	Frecuencia absoluta (frecuencia de constancia)	Frecuencia relativa (F.R.)	# de veces que se repite una especie en un área
	Dominancia	Biomasa	Dominancia relativa (DoR)	Relación de biomasa
	Dominancia	Área basal	Dominancia media relativa (D.M.R.)	Relación del área basal
	Valor de Importancia			

CAPÍTULO 2

2. MATERIALES Y MÉTODOS

2.1. Características del área de ensayo

2.1.1. Ubicación, localización geográfica y ecológica

La presente investigación se realizó en la Provincia del Cotopaxi, en el sector comprendido entre los cantones La Maná y Pujilí. (Ver Tabla # 7).

A este sector se lo denomina como “Zona de La Maná” por cuanto este cantón es el más representativo del sector y por la corta distancia desde el carretero principal al mencionado cantón.

TABLA 7
DELIMITACIÓN POLÍTICA Y UBICACIÓN ALTITUDINAL DEL ÁREA DE
INVESTIGACIÓN.

CANTÓN	PARROQUIAS, RECINTOS Y UBICACIÓN DE TRANSECTOS	ALTITUD PROMEDIO (m.s.n.m.)	COORDENADAS	
			W	S
La Maná	La Maná	260	79° 13' 29"	0° 56' 31.1"
	Recintos: ✓ Pucayacu Chico (E1T1)	234	79° 11' 52.0"	0° 56' 32.5"
	✓ Estero Hondo (E1T2)	382	79° 15' 19.4"	0° 59' 32.1"
	✓ San Pedro (E2T2)	616	79° 11' 23"	0° 58' 4.1"
Pujilí	El Tingo	900	79° 03' 31.7"	0° 54' 56.1"
	Recintos: ✓ Macuchi (E3T1)	946	79° 03' 13"	0° 55' 18"
	✓ La Esperanza(E3T2)	946	79° 03' 31.7"	0° 54' 56.1"
	✓ El Palmar (E2T1)	946	79° 06' 07"	0° 52' 02"

El sector donde se asienta este cantón es una zona importantísima del país en producción agrícola, ganadera, turística y cultural.

En vegetación se caracteriza por la dominancia de especies arbóreas que pueden sobrepasar los 30m de altura, epifitas como orquídeas, bromelias, helechos y aráceas cubren los

troncos de los árboles, con bosques que poseen un estrato herbáceo denso, dominado por marantáceas, helechos y aráceas.

Esta investigación se realizó a nivel de dos regiones naturales del Ecuador continental: la región Costa, para este ensayo comprendida entre los 272 m.s.n.m hasta los 1.300 m.s.n.m., lo cual corresponde a la formación vegetal denominada Bosque Siempreverde Piemontano; también se cubrió parte de la región Sierra, entre los 1.301 m.s.n.m. y los 1.673 m.s.n.m., comunidad agrupada en la formación vegetal denominada Bosque Siempreverde Montano Bajo, según Sierra *et al.* (1999).

El mapa donde se muestra la zona en estudio puede verse en Plano 1



PLANO 1. ZONA DE ESTUDIO

2.1.2. Climas, suelos y vegetación

La temperatura media anual en el cantón La Maná es de 23°C, observando que los meses con mayor temperatura son Marzo y Abril con 28 a 30°C y la temperatura más baja se registra en el mes de Julio y es de 24°C.

En la Tabla # 8 se detallan promedios, valores mínimos y máximos respecto de temperatura promedio y pluviosidad anual del área de ensayo correspondiente a la zona de La Maná.

TABLA 8

**TEMPERATURA PROMEDIO Y PLUVIOSIDAD PROMEDIO ANUAL DEL
ÁREA DE ENSAYO CORRESPONDIENTE A LA ZONA DE LA MANÁ**

CANTONES	TEMPERATURA ANUAL (° C)			PLUVIOSIDAD ANUAL (mm)		
	Promedio	Mín	Máx	Promedio	Mín	Máx
La Maná	23	22	29	2700	2300	3100
Pujilí	20	17	24	2400	2000	3000

Fuente: INAMHI

Los suelos del sector se caracterizan por ser franco arcillosos con grandes concentraciones de materia orgánica, propios de Ecosistemas como el de bosques siempreverdes.

Las especies características de la zona de La Maná se indican en las Tablas # 9 y 10.

TABLA 9
VEGETACIÓN CARACTERÍSTICA DE LA FORMACIÓN VEGETAL
BOSQUE SIEMPREVERDE PIEMONTANO, BASADO EN SIERRA *et al.*
(1999)

ÁRBOLES	<i>Carapa nicaragüensis.</i> <i>Cecropia gabrielis.</i> <i>Matisia coloradorum.</i> <i>Protium ecuadoriensis.</i> <i>Faramea monsalveae</i> <i>Henrirtella tuberculosa</i> <i>Rhodostemonodaphne kunthiana</i> <i>Vismia lateriflora</i> <i>Inga carinata</i> <i>Tovomita weddelliana</i> <i>Licania celiae</i>
HERBÁCEAS	<i>Piper stipulatum.</i> <i>Hedychium coronarium.</i>
TREPADORAS Y EPIFITAS	<i>Begonia glabra.</i> <i>Thibaudia albiflora.</i> <i>Vriesea cf. cylindrica</i> <i>Sobralia cf. candida</i>

TABLA 10
VEGETACIÓN CARACTERÍSTICA DE LA FORMACIÓN VEGETAL
BOSQUE SIEMPREVERDE MONTANO BAJO, BASADO EN SIERRA *et al.*
(1999)

ÁRBOLES	<i>Siparuna guajalicensis</i> <i>Saurauia tomemosa.</i> <i>Nectandra membranacea</i> <i>Cecropia bullata</i> <i>Cecropia monostachya</i> <i>Ceroxylon alpinum</i> <i>Socratea exorrhiza</i> <i>Buddleja americana</i>
HERBÁCEAS	<i>Fuchsia macrostigma.</i> <i>Anthurium ovatifolium</i>
TREPADORAS Y EPIFITAS	<i>Ficus macbridei</i>

2.2. Materiales y herramientas

En la Tabla # 11 se indican los materiales y herramientas usados en la presente investigación.

TABLA 11
MATERIALES Y HERRAMIENTAS UTILIZADAS

MATERIALES	HERRAMIENTAS
Papel Periódico	Libreta de campo
Prensa de Madera	Cámara Digital Fotográfica Sony
Piolas	GPS Garmin
Estacas	Machete
Sacos	Tijeras (podón)
Alcohol al 90%	Rociador
Agua	

2.3. Sistema de clasificación de angiospermas por su utilidad

En esta investigación se utilizó el sistema de clasificación correspondiente a APG II (Angiosperm Phylogeny Group Versión II: publicado en el año 2003) de acuerdo a Freire (2004).

En esta propuesta se utiliza el sistema de Clados (una categoría superior y equivalente al taxón Clase) respecto de otros sistemas de clasificación, y en un número de tres clados: Magnoliide, Monocots y Eudicots, de acuerdo a las características filogenéticas (herencia y evolución) de los grupos de plantas que incluyen.

Se hace una revisión de los órdenes y familias de plantas descartándose sinónimos y quedando muchas familias incluidas en otras.

Los principales cambios realizados por APG II a nivel de Familias de Angiospermas encontradas en este ensayo respecto de otros sistemas (Engler & Prantl, 1898; Cronquist, Zimmernann & Tajktajan, 1981) se indican en la Tabla # 12.

TABLA 12
SITUACIÓN DE ALGUNAS FAMILIAS DE ANGIOSPERMAS
REPRESENTATIVAS PARA ESTE ENSAYO DE ACUERDO A APG II Y
RESPECTO DE OTROS SISTEMAS DE CLASIFICACIÓN

APG II	OTROS SISTEMAS
Actinidiaceae	Antes incluida en Guttiferae
Agavaceae	Algunos géneros de esta familia eran incluidos en Liliaceae
Amaranthaceae	Incluyese aquí a Chenopodiaceae
Apiaceae	Umbelliferae
Arecaceae	Palmae
Asphodelaceae	Sus especies eran incluidas en Liliaceae
Asteraceae	Compositae
Brassicaceae	Cruciferae
Costaceae	Antes incluida en: Zingiberaceae
Fabaceae	Incluye: Caesalpiniaceae, Mimosaceae y Papilionaceae
Heliconiaceae	Incluida en: Musaceae
Lamiaceae	Labiatae
Poaceae	Graminae

2.4. Hábito de Angiospermas considerados para el muestreo y evaluación

En esta investigación, para caracterizar el hábito de crecimiento de Angiospermas útiles, se utilizó una propuesta modificada basada en Whittaker (1975).

2.4.1. Árboles

Son especies cuya característica es la presencia de un tronco o fuste el cual representa el eje del individuo desde el nivel del suelo, hasta donde empieza la primera ramificación, lo cual siempre ocurre por arriba de los cinco metros de altura.

2.4.2. Arbustos

Se llama arbusto a una planta leñosa de cierto porte cuando, a diferencia de lo que es propio de un árbol, no se yergue sobre un solo tronco o fuste, sino que se ramifica desde la misma base. Los arbustos suelen tener menos de cinco metros de altura.

2.4.3. Subfrutescentes

Este tipo de vegetación incluye Subarbustos, es decir, plantas con tejido leñoso, con o sin ramificación basal, y de menos de dos metros de altura.

2.4.4. Herbáceas

Son plantas cuyo tallo posee consistencia blanda, es decir, no se encuentra lignificado, su altura es mínima y poseen fenología o intervalos de floración bastante regulares a lo largo de todo el año.

2.4.5. Trepadoras

Plantas que necesitan de un soporte por medio de mecanismos variados como zarcillos, raíces adventicias, ganchos, espinas, etc., o, si es voluble, enroscándose.

Las trepadoras se clasifican en:

- Lianas: trepadoras leñosas, frecuentes del interior del bosque cuyo tallo presente crecimiento diametral y ramificación.
- Bejucos: trepadores herbáceos, casi siempre ruderales, de bordes de camino, senderos y quebradas.

2.4.6. Epifitas y parásitas

Epifita: especie que vive sobre otra (forofito), a la que utiliza como soporte, sin extraer de ella ningún nutriente.

Parásita: especie que vive sobre otra, a las que utilizan como soporte, nutriéndose a expensas de ella.

2.5. Manejo del Ensayo

2.5.1. Análisis y selección de encuestas

Previo a la fase de campo se dispuso de la información presente en las encuestas, desarrolladas a través del Proyecto “Programa de Investigación en Conservación y

aprovechamiento sustentable de la biodiversidad en los trópicos húmedos de Ecuador, aplicable a pequeños y medianos productores agrícolas” (C.I.R. FIMCP-ESPOL/CAAP/Universidad de Gante (Bélgica)/PROYECTO SENACYT. Responsable: Dr. Ramón Espinel M., en curso. Estas encuestas fueron realizadas entre los meses de Marzo y Abril del año 2009.

De este análisis se pre – seleccionó las personas que, según la información contenida en las encuestas, se consideraron idóneas según diferentes atributos: es decir que estas posean propiedades o terrenos en donde se instalarían las unidades de estudio, en relación a la altura del lugar.

Por otra parte, en el presente ensayo, se consideró que los diferentes predios relacionados a la selección y ubicación de transectos de estudio de vegetación, se ubicasen a nivel tanto de bosque secundario, con poca o mucha intervención antrópica, así como a nivel de agroecosistemas, es decir la ubicación de unidades de muestreo en la periferia y junto a cultivos de subsistencia; también se consideró para la ubicación de los transectos, que estos estuviesen cerca de bordes de

quebrada, caminos y senderos, próximos al carretero principal, esto para aprovechar la presencia de ruderales y malezas las cuales, junto a la vegetación nativa sirvieron para poder investigar los posibles usos que sobre esta flora se conocen.

2.5.2. Fase de Campo

Dentro de la fase de campo de este estudio, en primer lugar se con la información recolectada en la Tabla # 7 y con el GPS, se definió los diferentes rangos de altitud donde se ubicarían las unidades de investigación, estableciéndose esto en tres estratos de altitud ubicados en el sector de La Maná, cada uno con un límite inferior y superior en gradiente altitudinal.

El muestreo que se realizó fue aleatorio de tipo preferencial en cada una de las unidades seleccionadas, se recurrió a la metodología de TRANSECTOS LINEALES para poder caracterizar la vegetación en estudio.

2.5.2.1. Delimitación y rangos de altitud para la zona de La Maná

En la Tabla # 13 se muestran los diferentes rangos de altitud que se utilizaron en este ensayo para el muestreo de plantas útiles, estos rangos se fundamentan en un esquema arbitrario definido por los autores de este estudio.

TABLA 13
ESQUEMA DE RANGOS DE ALTITUD UTILIZADOS PARA
IMPLEMENTAR TRANSECTOS DE VEGETACIÓN EN EL MUESTREO DE
PLANTAS ÚTILES EN LA ZONA DE LA MANÁ. (PROPUESTA
ARBITRARIA)

ESTRATO	ALTURA (m.s.n.m)
1	0 a 500
2	501 a 1.100
3	1.101 a 1.700

2.5.2.2. Descripción del muestreo a realizar.

Para la presente investigación se decidió utilizar un Muestreo aleatorio de Tipo Preferencial. Debido a la

extensión y heterogeneidad del área del ensayo, se decidió utilizar este tipo de muestreo, el cual consistió en seleccionar en forma aleatoria sitios en donde se pudiera implementar el ensayo.

2.5.2.3. Instalación de transectos y puntos de muestreo.

En cada uno de los estratos establecidos y con ayuda del GPS, se procedió a seleccionar 2 unidades de muestreo. El tipo de unidad utilizada fue el transecto lineal, cuyas dimensiones fueron de 100 m de largo por 10 m de ancho, con la cual se cubrió un total de 0.6 hectáreas, respecto de los diferentes transectos (seis) que se demarcaron en el área proyectada.

Para la instalación de cada uno de los transectos se utilizó estacas, piola y el GPS, para dar la forma rectangular de cada una de las unidades de investigación.

En la Tabla # 14 se detalla la posición y altura de cada transecto instalado.

TABLA 14
TRANSECTOS DE VEGETACIÓN DISTRIBUIDOS PARA TRES NIVELES
DE ALTITUD RESPECTO DE LA ZONA DE LA MANÁ

TRANSECTOS	ALTURA (m.s.n.m.)	COORDENADAS	
		L. S.	L. W.
E1T1	272	0° 56.643'	79° 12.368'
E1T2	237	0° 59.593'	79° 15.460'
E2T1	753	0° 52.295'	79° 06.208'
E2T2	522	0° 59.496'	79° 10.032'
E3T1	1673	0° 55.929'	79° 02.886'
E3T2	1550	0° 55.364'	79° 03.364'

2.5.2.4. Descriptores Fitosociológicos

Para esta investigación, el estudio de vegetación se realizó utilizando la técnica de Descriptores Fitosociológicos, los cuales permitieron la obtención de datos relacionados a estructura y composición florística de la vegetación, basándose en Mueller-Dombois & Ellenberg (1974); y Schneider & Irgang (2005).

Los descriptores que se utilizaron, en valores absolutos y relativos fueron los siguientes:

2.5.2.4.1. Cobertura y Cobertura Relativa

La Cobertura Absoluta representa el porcentaje que cada especie ocupó dentro de las unidades de estudio o transectos, lo cual se calculo tomando el diámetro promedio en metros y el porcentaje que todos los miembros de una especie ocupaban dentro de cada transecto, esto mediante estimación visual.

Para evaluar esta variable, se utilizó la representación gráfica de Cobertura de Vegetación, propuesta por Bayley (2001), la cual se indica en la Figura 2.1.

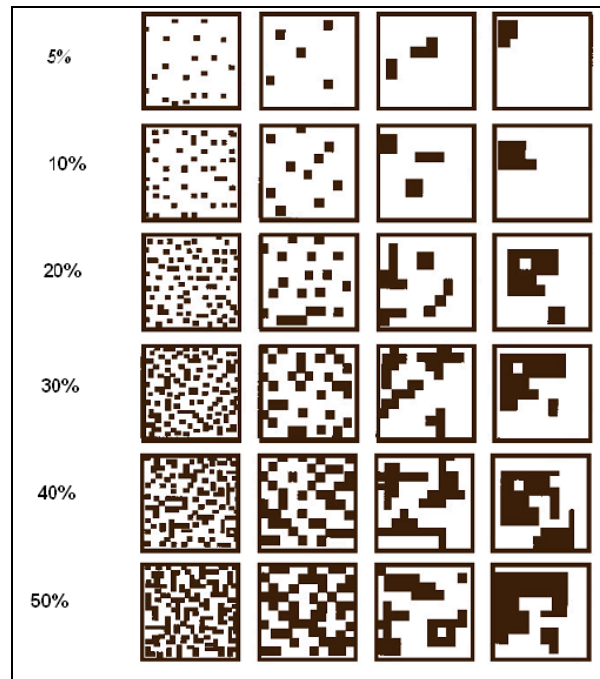

**FIGURA 2.1 REPRESENTACIÓN GRÁFICA UTILIZADA PARA
CARACTERIZAR COBERTURA DE ESPECIES, BASADA EN BAYLEY
(2001).**

Una vez que se estimó el porcentaje de Cobertura, se ubicó este dato de acuerdo a la Escala de Cobertura descrita por Soto & Agüero (1982), citados por Rojas & Agüero (1992), con lo cual, a la vegetación, se la ubicó en los diferentes rangos de acuerdo a las Marcas de Clase presentadas.

La escala de cobertura utilizada se indica en la Tabla # 15.

TABLA 15
ESCALA UTILIZADA PARA CARACTERIZAR LA COBERTURA DE
ESPECIES, BASADA EN SOTO & AGÜERO, 1982.

VALOR	PORCENTAJE DE COBERTURA	MARCA DE CLASE
0	Ausente	0
1	Menor del 1 %	0,5
2	1% - 5%	3,5
3	6% - 30%	18,5
4	31% - 66%	49
5	67% - 100%	84,0

La cobertura relativa fue calculada relacionando la Cobertura Absoluta de cada especie, para la sumatoria de coberturas de todas las especies encontradas, y según la siguiente fórmula:

$$CR = (CA / \sum CA \text{ de todas las especies}) * 100$$

Donde:

CA: Cobertura Absoluta.

2.5.2.4.2. Frecuencia y Frecuencia Relativa

Se puede determinar la frecuencia de las especies a partir de la Frecuencia Absoluta, la cual se obtiene considerando el número de unidades experimentales donde aparece la especie, en relación al total de unidades experimentales donde aparece el total de especies (frecuencia absoluta o frecuencia de ocurrencia) y de acuerdo a la siguiente relación:

$$F.A = \frac{UA_i}{UA_t} \times 100$$

UA_i = número de unidades muestreadas donde la especie i ocurre.

UA_t = número total de unidades muestreadas.

La Frecuencia Relativa se calcula, relacionando las Frecuencias Absolutas de cada especie respecto de la sumatoria de las frecuencias

absolutas de todas las especies, y con la siguiente fórmula:

$$F.R = \frac{\text{F.A. de cada especie } i}{\text{Sumatorias de todas las F.A.}} \times 100$$

2.5.2.4.3. Índice de valor de importancia

Mediante esta variable se puede relacionar el éxito ecológico de una especie respecto de la comunidad evaluada (Mueller – Dombois, 1974).

Para calcular el V.I. se utilizó la relación promedio entre los valores de cobertura y frecuencia relativa y de acuerdo a la siguiente expresión:

$$V.I. = \frac{C.R + F.R}{2}$$

V.I. = Valor de importancia de cada especie i

2.5.2.5. Medición de la diversidad

2.5.2.5.1. Índice de Shannon – Wiener

Con la información colectada en los cuestionarios semiestructurados que cada uno de los informantes que participaron durante el Taller Participativo organizado en la parroquia de Guasaganda nos proporcionaron sobre los conocimientos y usos que le daban a las plantas presentadas, se aplicó el índice de Shannon – Wiener para calcular el grado promedio de incertidumbre al predecir la especie de un individuo tomado al azar de una comunidad (Begon *et al.*, 1990).

A continuación se detalla la fórmula para calcular este índice:

$$\text{Shannon o } H' = \sum_{i=1}^s (p_i \ln p_i)$$

Donde:

p_i = abundancia proporcional de las especies.

S = número total de individuos.

2.5.2.5.2. Índice de Sørensen.

Para aplicar el índice de similaridad de Sørensen [que calcula la similitud entre dos muestras, en base al número de especies compartidas (Mueller – Dombois, 1974)], se comparo el numero de especies comunes entre todos los transectos de estudio, con esta información más la cantidad de especies totales de los transectos comparados, se pudo aplicar la siguiente formula:

$$ISS = 2C/(A+B)$$

Donde:

A: es el total de especies del ecosistema A.

B: es el total de especies del ecosistema B.

C: total de especies comunes del ecosistema.

2.5.3. Valoración Utilitaria de Especies

2.5.3.1. Cuantificación y selección de Informantes

La selección de informantes para describir los usos reales de las especies colectadas tomó en consideración las siguientes variables:

- Dueños de los predios donde se asentaron los transectos.
- Guías locales con conocimientos en el uso de la flora nativa.
- Moradores de parroquias, recintos y sectores aledaños a los sitios de muestreo invitados al día de campo en donde se realizó la transmisión y recepción de conocimientos.

De acuerdo a lo expuesto anteriormente se logró reunir un total de 40 informantes, de los cuales alrededor de 30 eran mujeres; la edad comprendida entre los asistentes fluctuó entre los 20 a 30 años, exceptuando dos personas con edad superior a los 60 años, y una informante con alrededor de 90 años de edad.

2.5.3.2. Recepción de conocimientos

En forma previa a la realización del Taller Participativo, las especies de plantas útiles localizadas en los transectos de vegetación demarcados, fueron colectadas con anterioridad en forma previa al día de campo, pocas horas antes de realizar el evento.

La recolección de especímenes se realizó con la ayuda de Guías locales y de los dueños de los predios donde se instalaron los transectos de estudio, quienes ayudaron en esta labor de campo al equipo investigador.

Para esta investigación se utilizó un Taller Participativo con grupos focales utilizando cuestionarios

semiestructurados, siguiendo la metodología de Vásquez (2006); estos cuestionarios constaron de tres preguntas, las cuales se indican en la Tabla #16

TABLA 16
CUESTIONARIOS SEMIESTRUCTURADOS PARA VALORACIÓN
UTILITARIA EN PLANTAS ÚTILES

NO.	PREGUNTA	RESPUESTA	
1	¿Conoce usted esta planta?	SI <input type="checkbox"/>	NO <input type="checkbox"/>
2	¿Con qué nombre la conoce?	<hr/> <hr/>	
3	¿Sabe usted de algún uso que tenga esta planta, y cómo la utilizaría?	<hr/> <hr/>	

Este Taller fue realizado en las instalaciones de la Casa Comunal de la parroquia Guasaganda.

2.5.3.3. Tabulación de Información

Para tabular la información generada durante el Taller Participativo, se utilizaron 2 criterios:

- Registro Total de Usos encontrados

Los usos fueron receptados y se cuantificó el número de especies encontradas para cada uso, y además los usos para las diferentes especies de plantas en relación a familias en particular.

- Caracterización de agrupación de Usos

Los diferentes usos fueron agrupados, de tal forma que se les ubicó en una matriz de categorías pre-establecidas.

Esta propuesta es una modificación relacionada a las categorías de usos encontradas en otras investigaciones precedentes, tales como De la Torre *et al.* (2008), Ríos *et al.* (2007), Báez (1998) y Sánchez *et al.* (2006).

Las especies útiles fueron agrupadas en ocho categorías de uso, ver Tabla # 17.

TABLA 17
MATRIZ PARA VALORACIÓN DE USOS DE PLANTAS

No.	CATEGORÍA	DESCRIPCIÓN
1	Alimentación	Alimento tanto para humanos, como para animales domésticos, incluyendo ganado. También se incluye condimentos y bebidas.
2	Medicinal	Plantas usadas para el combate de enfermedades humanas, animales domésticos y ganados.
3	Construcción y materiales	Especies relacionadas a edificación, fabricación de muebles, herramientas de trabajo y armas, utensilios, incluyendo fibras.
4	Combustibles	Para la obtención de carbón y de leña.
5	Tóxicas	Plantas nocivas para humanos, vertebrados, invertebrados y alelopáticas.
6	Sociales	Especies con la categoría de rituales, alucinógenas incluyendo anticonceptivos y estimulantes.
7	Ornamentales	Especies con atributos llamativos, para ornato en relación a espacios interiores o exteriores.
8	Misceláneos	Cualquier otro tipo de uso que no coincida con ninguna de las categorías anteriormente planteadas.

Mayores detalles acerca de la valoración de usos de plantas puede encontrarse en el Anexo D.

2.5.3.4. Índice de Importancia Etnobotánica

Para caracterizar esta variable se utilizaron tres ecuaciones, las cuales son una propuesta modificada basada en Rossato *et al.* (1999) y Silva & Albuquerque (2004), citados por Lucena *et al.* (2008).

- $UV = \sum U_i/n$
- $UV_f = \sum UV/n_f$
- $UV_c = \sum UV/n_c$

Donde:

UV = Valor de uso calculado para cada especie;

U_i = Número de usos mencionados por cada informante;

n = Total de informantes

UV_f = Valor de uso de una familia;

n_f = Número de especies de una familia;

UV_c = Valor de uso de una categoría; y

n_c = Número de especies en la categoría.

2.5.4. Identificación Taxonómica de Especies

Una vez terminada la Fase de Campo, las muestras botánicas fueron identificadas taxonómicamente hasta especie; las instituciones y personal científico que participó en este proceso fueron:

- Herbario QCA ubicado en la Pontificia Universidad Católica del Ecuador, en la ciudad de Quito. La persona responsable de la identificación taxonómica fue el Botánico Juan Guevara.
- Ingeniero Felipe Mendoza G., Profesor de Botánica a nivel de FIMCP, ESPOL y Director de esta investigación, en la ciudad de Guayaquil.

2.6. Representación gráfica sobre categorías utilitarias destacadas respecto de familias y especies importantes.

Se representaron las categorías utilitarias con mayor registro de familias, género y especies en relación a las categorías de usos. Los diferentes usos de plantas obtenidos a partir de la información

generada en el día de campo se circunscribieron en la matriz de Valoración de Usos, de esta manera se relacionaron los usos reales de las diferentes especies en estudio.

Estos usos fueron representados mediante la utilización de histogramas de frecuencia y barras, utilizando escalas y material de apoyo visual de acuerdo al caso.

CAPÍTULO 3

3. ANÁLISIS DE RESULTADOS

3.1. Aspectos Cuantitativos.

En el estudio realizado se identificaron un total de 155 especies de plantas útiles, distribuidas en 135 géneros y 57 familias, a nivel de los seis transectos y los tres estratos de altitud planteados, encontrándose en cada transecto un determinado número plantas útiles, cuyo número se describe a través de la Tabla # 18.

TABLA 18
RELACIONES ENTRE TRANSECTOS Y ESPECIES ÚTILES
ENCONTRADAS

TRANSECTO	ESPECIES ÚTILES	OBSERVACIÓN
E1T1	74	Estrato ubicado entre 0 a 500 m.s.n.m
E1T2	36	
E2T1	34	Estrato ubicado entre 501 a 1.100 m.s.n.m
E2T2	27	
E3T1	55	Estrato ubicado entre 1.101 a 1.700 m.s.n.m
E3T2	42	

A su vez, la representación gráfica de especies útiles por transecto se representa en la Figura 3.1



FIGURA 3.1 UNIDADES DE ESTUDIO Y ESPECIES ÚTILES
IDENTIFICADAS.

Los transectos con mayor diversidad de especies fueron E1T1, situado a 272 m.s.n.m., en donde se recolectaron 74 especies y el E3T1, ubicado a una altitud de 1.673 m.s.n.m., en donde se recolectaron 55 especies.

Las familias botánicas con mayor representación de especies y géneros se detallan en la Tabla # 19, a su vez estos datos se representan mediante la Figura # 3.2.

TABLA 19
DISTRIBUCIÓN DE GENEROS Y ESPECIES POR FAMILIAS CON MAYOR REPRESENTACIÓN EN ESTE ESTUDIO

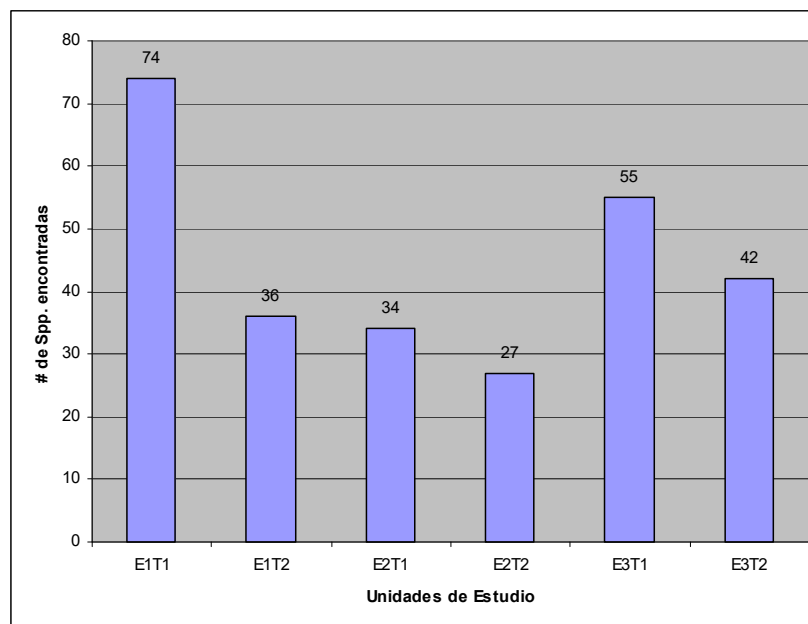
No.	FAMILIAS	GÉNEROS	Spp.	DISTRIBUCIÓN PORCENTUAL
1	ASTERACEAE	10	11	7,10
2	FABACEAE	8	8	5,16
3	LAMIACEAE	5	5	3,23
4	MALVACEAE	7	8	5,16
5	POACEAE	5	5	3,23
6	RUTACEAE	2	5	3,23
7	SOLANACEAE	4	8	5,16

* La Familia con mayor representación fue la Asteraceae con 11spp.



FIGURA 3.2 DISTRIBUCIÓN DE FAMILIAS DESTACADAS CON EL NÚMERO DE GÉNEROS Y ESPECIES IDENTIFICADAS EN ESTE ESTUDIO.

La familia con mayor representación en géneros y especies botánicas es la ASTERACEAE (11 Spp., 10 géneros) con 7,1%, seguida de las familias: FABACEAE (8 Spp., 8 géneros), 5,16%, MALVACEAE (7 Spp. en 7 géneros) con 5.16%. Es importante también mencionar a las familias SOLANACEAE (8 Spp., 4 géneros) con una representación de 5,16%, RUTACEAE (5 spp. en 2 géneros) con 3,23% y MUSACEAE (4 Spp., 1 género) con 2,58%, que fueron familias que presentaron una alta variedad de especies botánicas a pesar de no contar con gran variedad de géneros identificados en este estudio.

- Análisis de especies comunes

Las especies comunes encontradas a nivel de los diferentes transectos se indican en la Figura # 3.3.

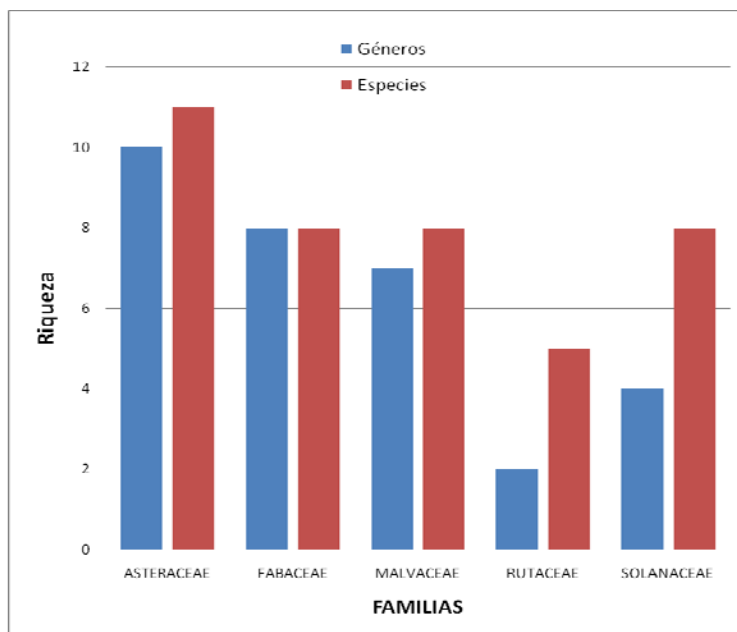

FIGURA 3.3 ESPECIES COMUNES DE PLANTAS ÚTILES A NIVEL DE LOS TRANSECTOS DE ESTUDIO.

- Riqueza de Especies

Las 155 especies de plantas útiles encontradas en esta investigación, se agruparon en un total de 57 Familias de Angiospermas, cuya distribución a nivel de los diferentes transectos de estudio se indica en la Tabla # 20.

TABLA 20
DISTRIBUCIÓN DE FAMILIAS DE PLANTAS ÚTILES A NIVEL DE LOS
TRANSECTOS DE VEGETACIÓN

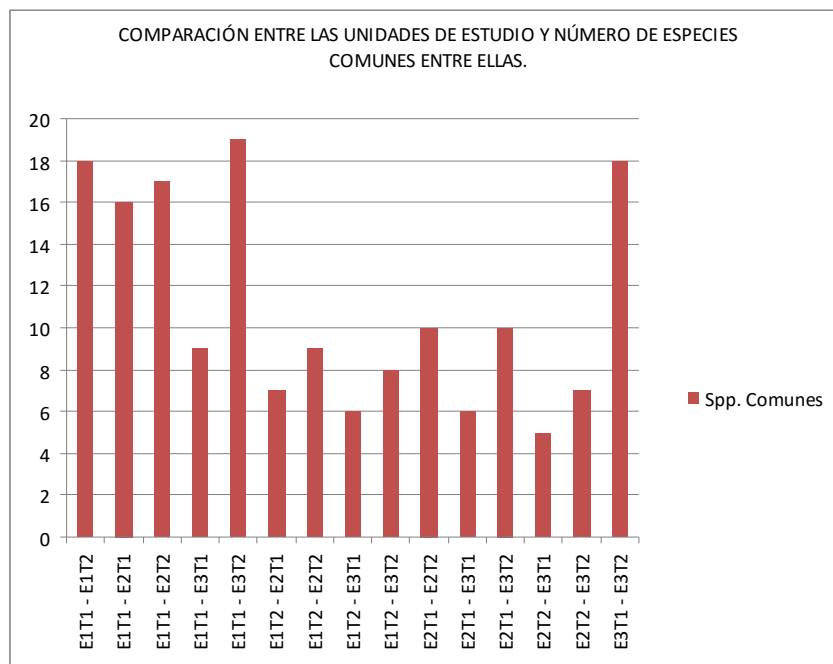
TRANSECTOS	NÚMERO DE FAMILIAS	DISTRIBUCIÓN PORCENTUAL
E1T1	44	77,19
E1T2	26	45,61
E2T1	24	42,11
E2T2	19	33,33
E3T1	34	59,65
E3T2	30	52,63

De acuerdo a la Tabla # 20 se pudo determinar que en los transectos E1T1 y E3T1 se obtuvo la mayor diversidad florística en relación a las Familias encontradas, lo cual se puede observar en la Figura # 3.4.



FIGURA 3.4 NÚMERO DE FAMILIAS POR TRANSECTO Y SU PORCENTAJE.

A nivel de las 57 familias de Angiospermas encontradas en esta investigación, se pudo determinar que 50 familias se encontraron a nivel de estrato 1, lo cual refleja la mayor riqueza de familias en este nivel altitudinal; por otra parte los estratos 3 con 44 familias y estrato 2 con 30 familias, presentaron menor cantidad de familias en este ensayo. Esto se muestra en la Tabla # 21 y en la Figura # 3.5.

TABLA 21
DISTRIBUCIÓN DE FAMILIAS DE PLANTAS ÚTILES A NIVEL DE LOS
ESTRATOS DE ESTUDIO

ESTRATO	NÚMERO DE FAMILIAS	DISTRIBUCIÓN PORCENTUAL
E1	50	87,72
E2	30	52,63
E3	44	77,19

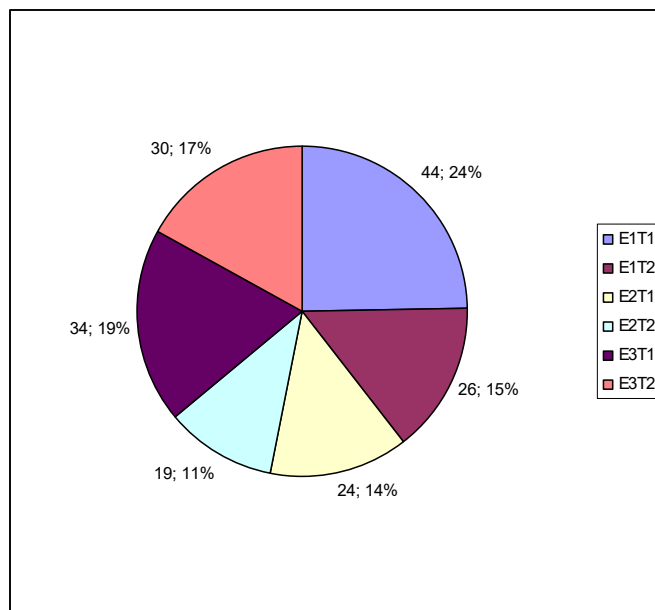

FIGURA 3.5 RIQUEZA DE FAMILIAS A NIVEL DE 3 ESTRATOS
ALTITUDINALES DE LA ZONA DE ESTUDIO.

Los Géneros de las Familias Botánicas identificadas en este estudio, se distribuyeron en cada uno de los transectos según lo explicado en la Tabla # 22 y Figura # 3.6.

TABLA 22
RELACIONES ENTRE TRANSECTOS Y GÉNEROS DE ESPECIES ÚTILES
ENCONTRADAS

TRANSECTOS	GÉNEROS
E1T1	68
E1T2	34
E2T1	34
E2T2	27
E3T1	47
E3T2	36

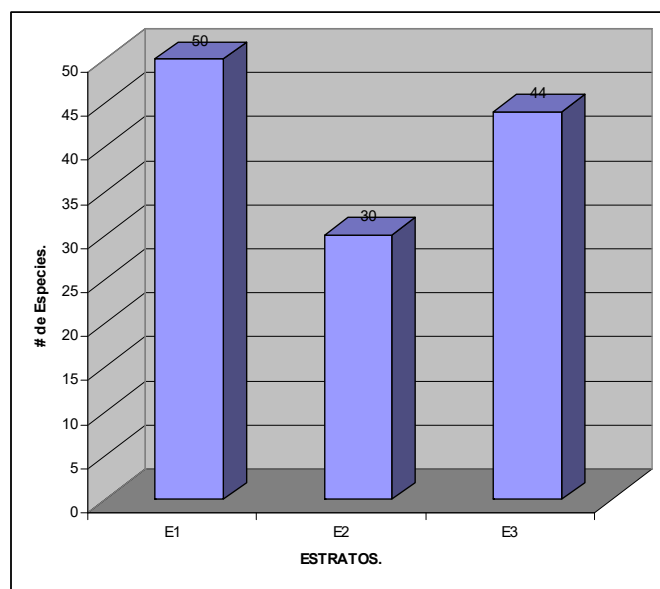

FIGURA 3.6 UNIDADES DE ESTUDIO Y GÉNEROS DE ESPECIES ÚTILES ENCONTRADAS.

En la Tabla # 23 se presenta el resultado de la distribución de géneros por estrato de estudio, indicando estos resultados nuevamente que el estrato 1 es el que tiene dominancia en cantidad de géneros en comparación con el estrato 2 y 3. Véase también Figura # 3.7.

TABLA 23
DISTRIBUCIÓN DE GÉNEROS DE PLANTAS ÚTILES A NIVEL DE LOS
ESTRATOS DE ESTUDIO

ESTRATO	GÉNEROS	DISTRIBUCIÓN PORCENTUAL
E1	83	61,48
E2	51	37,78
E3	67	49,63

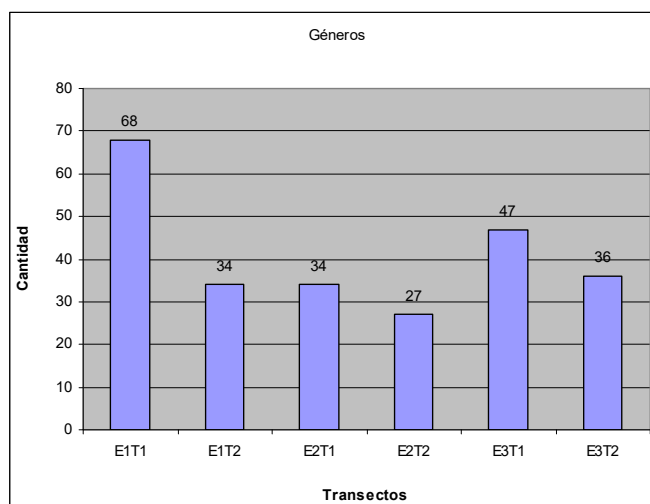

FIGURA 3.7 RIQUEZA DE GÉNEROS A NIVEL DE 3 ESTRATOS
ALTITUDINALES PARA LA ZONA DE ESTUDIO.

Por otra parte, los estratos altitudinales presentaron diferencias considerables entre el número de especies encontradas, de acuerdo a esto, se pudo establecer que de las 155 especies totales, los estratos con mayor registro de especies fueron el estrato 1 y el estrato 3, con 92 y 79 especies, respectivamente; por otra parte el estrato 2, con 51 especies registradas, fue el estrato que reportó el menor número de especies identificadas. Estos resultados se representan en la Figura # 3.8.

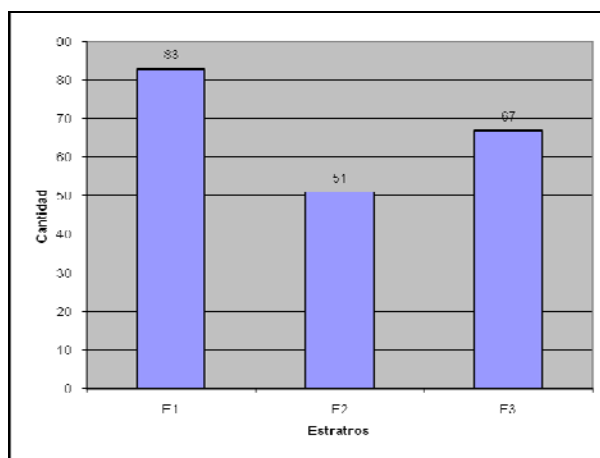

FIGURA 3.8 RIQUEZA DE ESPECIES A NIVEL DE ESTRATOS DE VEGETACIÓN.

- Descriptores Fitosociológicos

- ✓ Cobertura:

Las diferentes especies que se encontraron en este ensayo, presentaron variados porcentajes de Cobertura Absoluta, en relación a su ubicación respecto del transecto y Estrato altitudinal involucrado, es así que en el transecto E1T1, 55 especies presentaron menos del 1% de Cobertura absoluta; mientras que 3 especies presentaron, en diferentes transectos, alrededor del 66% de Cobertura Absoluta; estas especies son:

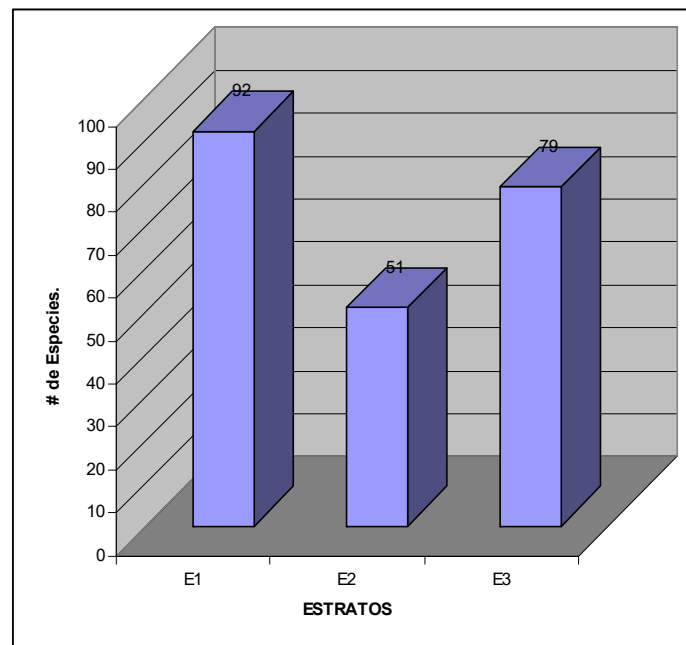
Musa x paradisiaca para el transecto E1T2; *Cynodon dactylon* para el transecto E2T1 y *Saccharum x officinarum* para el transecto E3T2.

Musa x paradisiaca, con 8,18, fue la especie que presentó el mayor porcentaje de cobertura relativa en el global del estudio.

Los valores de cobertura absoluta obtenidos se indican en la Tabla # 24.

TABLA 24
DISTRIBUCIÓN DE RANGOS DE COBERTURA ABSOLUTA A NIVEL DE
TRANSECTOS Y ESPECIES EN ESTUDIO

TRANSECTOS	PORCENTAJE DE COBERTURA ABSOLUTA			
	MENOR DEL 1%	1% - 5%	6% - 30%	31% - 66%
E1T1	55	17	2	--
E1T2	22	13	--	1
E2T1	23	8	2	1
E2T2	13	13	1	--
E3T1	37	16	2	--
E3T2	20	20	1	1

A su vez, en la Figura # 3.9 se grafican los valores porcentuales antes mencionados.



FIGURA 3.9 DISTRIBUCIÓN GRÁFICA DE VALORES DE COBERTURA ABSOLUTA PARA LOS TRANSECTOS EN ESTUDIO.

✓ Frecuencia

En esta investigación se obtuvieron diferentes porcentajes de Frecuencia Relativa. Dos especies registraron los mayores porcentajes: *Impatiens balsamina* y *Piper peltatum*, ambas con 1,87%. Por otra parte, 83 especies obtuvieron el porcentaje más bajo de Frecuencia Relativa, con 0,37%. En la Tabla # 25 se expresa el número de especies registradas en función de los diferentes porcentajes de frecuencia

obtenidos y el porcentaje que éstas ocupan respecto del total de especies estudiadas.

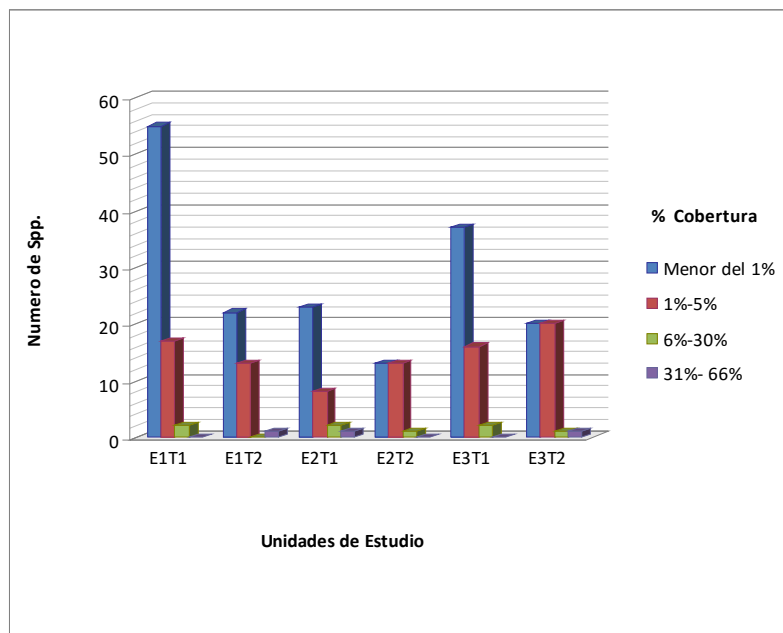
TABLA 25
RELACIÓN DE FRECUENCIA RELATIVA RESPECTO DEL TOTAL DE
ESPECIES ENCONTRADAS EN LOS TRANSECTOS DE ESTUDIO

CANTIDAD DE TRANSECTOS	Spp. ENCONTRADAS	% FR	% TOTAL DE LAS Spp. ESTUDIADAS
1	83	0,37	53,55
2	42	0,75	27,10
3	21	1,12	13,55
4	7	1,49	4,52
5	2	1,87	1,29
6	-	-	-

A su vez, en la Figura # 3.10 se indica la representación gráfica de la cantidad de especies encontradas en relación a los diferentes porcentajes de Frecuencia Relativa obtenidos.



FIGURA 3.10 DIAGRAMA DE FRECUENCIAS RELATIVAS EN RELACIÓN AL NÚMERO DE ESPECIES ENCONTRADAS.

✓ Valor de Importancia

En esta investigación se obtuvieron diferentes porcentajes de Valor de Importancia (VI). Una especie registró el más alto porcentaje: *Musa x paradisiaca* con 4,65 de VI, le siguen *Saccharum officinarum* y *Cynodon dactylon* con 4,21 de V.I. . Por otra parte, 65 especies obtuvieron el porcentaje más bajo de Valor de Importancia, con 0,22. En la Tabla # 26 se expresa el número de especies registradas en función de los diferentes índices de valor de importancia obtenidos y el porcentaje que éstas ocupan respecto del total de especies estudiadas.

TABLA 26
RELACIÓN DE LOS ÍNDICES DE VALOR DE IMPORTANCIA RESPECTO
DEL TOTAL DE ESPECIES ENCONTRADAS EN LOS TRANSECTOS DE
ESTUDIO

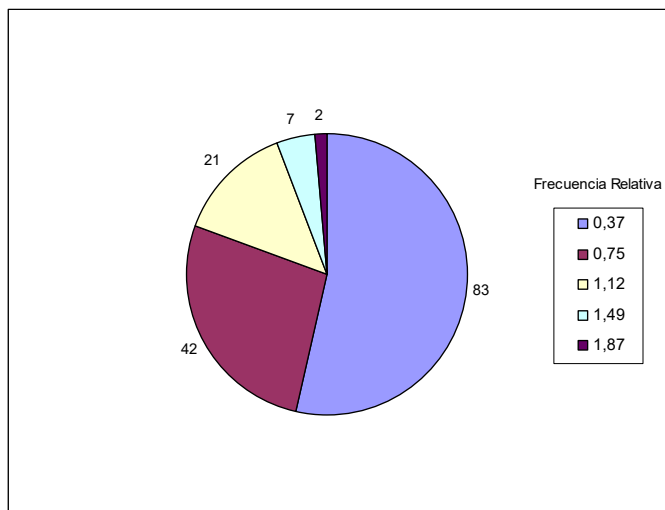
V. I.	# DE Spp.	DISTRIBUCIÓN PORCENTUAL
0,22	65	41,94
0,44	17	10,97
0,45	25	16,13
0,67	16	10,32
0,88	5	3,23
0,89	3	1,94
1,11	4	2,58
1,33	6	3,87
1,54	1	0,65
1,55	1	0,65
1,76	1	0,65
1,77	3	1,94
1,98	1	0,65
2,2	2	1,29
2,86	1	0,65
4,18	1	0,65
4,21	2	1,29
4,65	1	0,65

- Índices de Diversidad

- ✓ Shannon – Wiener

En la Tabla # 27 se detallan los resultados obtenidos al aplicar la fórmula del índice de Shannon – Wiener tomando la información de todas las especies de cada uno de los transectos de vegetación que se implementaron en este estudio.

TABLA 27
RESULTADOS AL APLICAR EL ÍNDICE DE SHANNON – WIENER EN
LOS TRANSECTOS DE VEGETACIÓN

TRANSECTOS	H'
E1T1	3,28438
E1T2	2,67395
E2T1	2,85616
E2T2	2,75774
E3T1	3,06383
E3T2	2,88951

En la Figura 3.11 se puede observar los resultados mostrados en la Tabla # 27 donde se aprecia el comportamiento de cada uno de los transectos de vegetación en relación al índice de Shannon – Wiener.



FIGURA 3.11 DISTRIBUCIÓN AL APLICAR EL ÍNDICE DE SHANNON – WIENER EN LOS TRASECTOS DE ESTUDIO.

✓ Sørensen.

Para calcular este índice, se tomó en cuenta la información contenida en la Tabla # 28 ya que es imprescindible conocer las especies compartidas entre cada una de las unidades de estudio.

TABLA 28
COMPARACIÓN ENTRE TRANSECTOS Y CANTIDAD DE ESPECIES
COMUNES

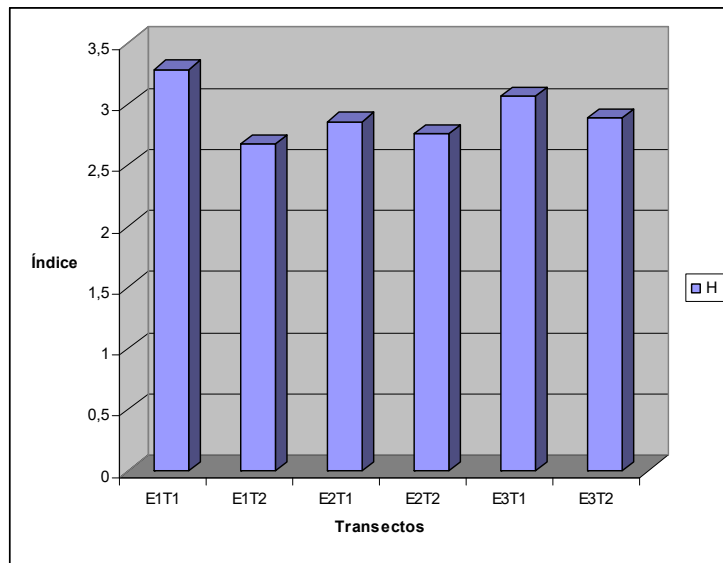
TRANSECTOS	E1T1	E1T2	E2T1	E2T2	E3T1	E3T2
E1T1	-	18	16	17	9	19
E1T2	-	-	7	9	6	8
E2T1	-	-	-	10	6	10
E2T2	-	-	-	-	5	7
E3T1	-	-	-	-	-	18
E3T2	-	-	-	-	-	-

Utilizando los datos de la Tabla # 28 se pueden obtener los valores de índices mas altos al aplicarlo entre los estratos E3T1 y E3T2, reflejando un resultado de 0,37; seguidos de un valor de 0,33 entre los transectos E1T1 – E1T2, E2T1 – E2T2 y E1T1 – E3T2. Por el contrario se obtuvo el valor más bajo al aplicar este índice entre los transectos E1T1 – E3T1 (0,14), tal como se puede observar en la Tabla # 29.

TABLA 29
RESULTADOS AL APLICAR EL ÍNDICE DE SØRENSEN ENTRE LAS
UNIDADES DE ESTUDIO

TRANSECTOS	E1T1	E1T2	E2T1	E2T2	E3T1	E3T2
E1T1	-	0,33	0,30	0,34	0,14	0,33
E1T2	-	-	0,20	0,29	0,13	0,21
E2T1	-	-	-	0,33	0,13	0,22
E2T2	-	-	-	-	0,12	0,20
E3T1	-	-	-	-	-	0,37
E3T2	-	-	-	-	-	-

- Índice de Importancia Etnobotánica

En esta investigación se obtuvieron varios índices de Importancia Etnobotánica, por especies, por familias y por categorías de uso establecidas. En la Tabla # 30 se pueden observar los rangos de clases de uso establecidos y el número de especies botánicas pertenecientes a cada uno. La representación gráfica se puede observar en la Figura # 3.12.

TABLA 30
RELACIÓN DE LOS RANGOS DE CLASES DE USO (UV) ESTABLECIDAS
RESPECTO DEL TOTAL DE ESPECIES ENCONTRADAS Y SU
DISTRIBUCIÓN PORCENTUAL

RANGOS DE CLASES DE USO	CANTIDAD DE Spp.	DISTRIBUCIÓN PORCENTUAL
0,5 - 1,0	65	41,94
1,1 - 1,5	10	6,45
1,6 - 2,0	44	28,39
2,1 - 2,5	10	6,45
2,6 - 3,0	21	13,55
3,1 - 3,5	3	1,94
3,6 - 4,0	0	0,00
4,1 - 4,5	1	0,65
4,6 - 5,0	1	0,65



FIGURA 3.12 REPRESENTACIÓN GRÁFICA DE LA DISTRIBUCIÓN PORCENTUAL DE LAS ESPECIES BOTÁNICAS SEGÚN LAS CLASES DE VALOR DE USO ETNOBOTÁNICO.

La especie con el más alto valor de uso fue *Datura stramonium* con 4,60, seguida de *Tagetes erecta* con 4,25; caso contrario ocurre con las especies *Brassicaceae sp.* y *Tagetes sp.*, las que reportaron el más bajo valor de uso, con 0,53.

La Tabla # 31 indica los valores de uso por familia obtenidos con los datos de los valores de uso (UV) de cada Spp. perteneciente a las familias detalladas en esta tabla.

TABLA 31
VALORES DE USO ETNOBOTÁNICO POR FAMILIAS IDENTIFICADAS EN
ESTE ESTUDIO

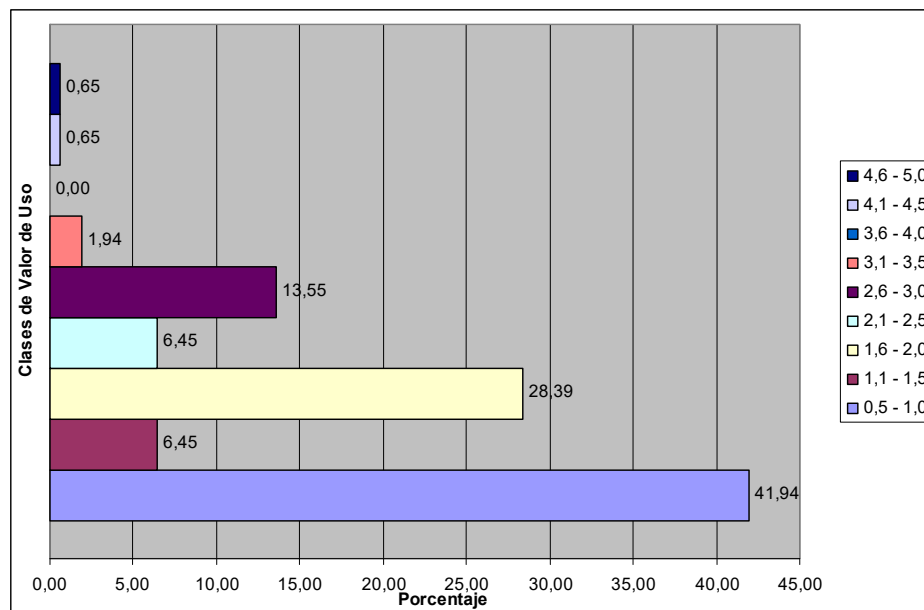
RANGOS DE CLASES DE USO	CANTIDAD DE FAMILIAS	DISTRIBUCIÓN PORCENTUAL
0,5 - 1,0	13	23,73
1,1 - 1,5	12	20,34
1,6 - 2,0	26	44,07
2,1 - 2,5	4	8,47
2,6 - 3,0	2	3,39

Se determinó que las familias con mayor índice de clase de uso son: ASPHODELACEAE y CAPRIFOLIACEAE, ambas con 2,83 de UVf y la familia COSTACEAE presentó el valor más bajo de UVf con 0,55.

En la Figura # 3.13 se puede observar la distribución porcentual según los rangos de clases de uso de la totalidad de las familias identificadas en el presente estudio.



FIGURA 3.13 DISTRIBUCIÓN PORCENTUAL DE LOS RANGOS DE CLASES DE USO DE LAS FAMILIAS BOTÁNICAS.

Los resultados de los Valores de Uso por Categorías Utilitarias (UVc) se detallan en la Tabla # 32.

TABLA 32

VALOR DE USO POR CATEGORÍAS UTILITARIAS PROPUESTAS

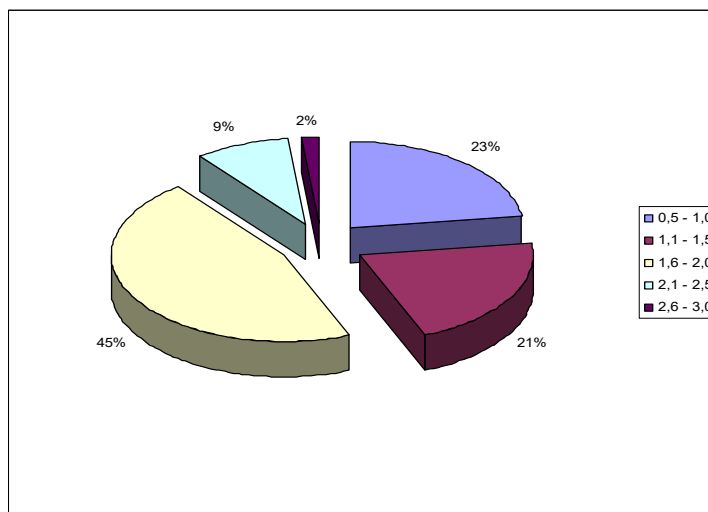
CATEGORÍAS	CANTIDAD DE Spp.	UVc
ALIMENTACIÓN	85	1,79
MEDICINAL	83	1,92
CONST. Y MATERIALES	18	1,92
COMBUSTIBLES	4	2,85
TÓXICO	3	2,51
SOCIAL	22	2,34
ORNAMENTAL	30	1,57
MISCELÁNEOS	45	2,37

3.2. Aspectos Utilitarios

- Registro Total de Usos

Casi la totalidad de especies presentes en los transectos de vegetación fueron recomendadas para ser llevadas al Taller Participativo basado en técnicas de encuestas focales.

Los informantes que participaron de este evento, indicaron a través del cuestionario semiestructurado, planteado en 3 preguntas, un total de 8 categorías de usos reales de especies, es decir, el 100% de los datos de la matriz base.

En la Tabla # 33 se hace relación a la distribución del número de especies y el porcentaje que éstas ocupan a nivel de las 8 categorías de uso determinadas.

TABLA 33
RIQUEZA DE ESPECIES SEGÚN LAS DIFERENTES CATEGORÍAS DE
USO IDENTIFICADAS EN EL ÁREA DE ESTUDIO

USOS	CANTIDAD DE Spp.	DISTRIBUCIÓN PORCENTUAL
Alimentación	85	54,84
Combustibles	4	2,58
Construcción y Materiales	18	11,61
Medicinal	83	53,55
Misceláneos	45	29,03
Ornamental	30	19,35
Social	22	14,19
Tóxico	3	1,94

Según los resultados de la Tabla # 33, se encontró que los usos propuestos Alimentación y Medicinal, presentan el mayor número de especies, 85 y 83 respectivamente, caso contrario ocurrió con los usos Tóxico y Combustibles, en los que únicamente se identificaron 3 y 4 especies como útiles respectivamente.

En la Figura # 3.14 se grafican las diferentes categorías determinadas en relación a la riqueza de especies incluida en cada una de estas categorías.



FIGURA 3.14 DISTRIBUCIÓN DE LA RIQUEZA DE ESPECIES SEGÚN LAS DIFERENTES CATEGORÍAS DE USO.

Las especies colectadas que presentaron mayor diversidad de usos según las categorías propuestas fueron *Datura stramonium* y *Tagetes erecta*, la primera con usos identificados en las categorías Alimentación, Medicinal, Tóxico, Social y Misceláneos y la segunda con usos definidos en las categorías Alimentación, Medicinal, Social, Ornamental y Misceláneos. Adicional se identificaron 65 especies botánicas a las que se identificó un solo uso de las 8 categorías propuestas. Esto se señala en la Figura # 3.15.

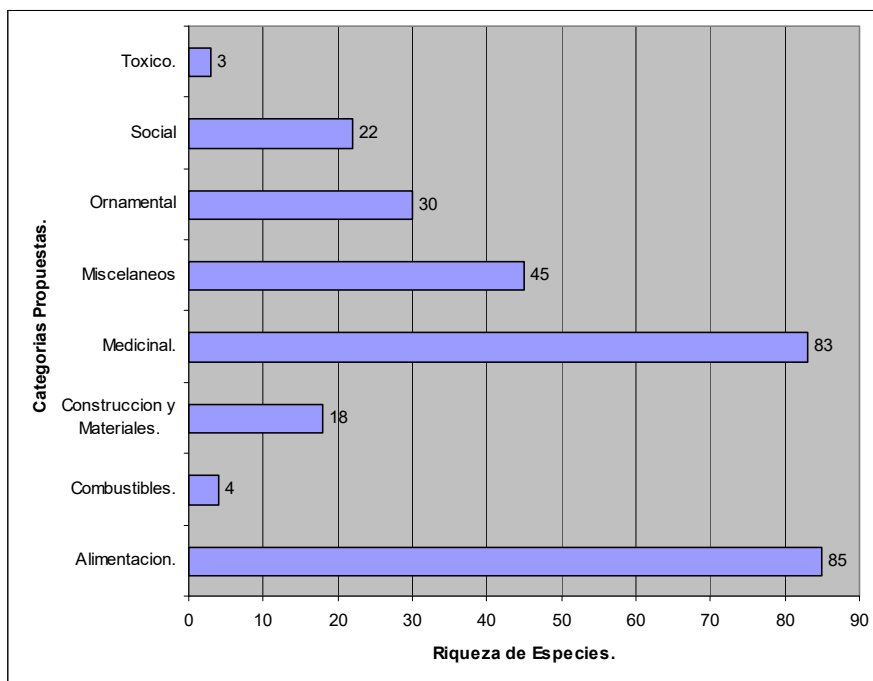

FIGURA 3.15 DISTRIBUCIÓN DE USOS DESCRITOS POR ESPECIES BOTÁNICAS.

Para finalizar, en la Figura # 3.16 se señala el porcentaje de cada una de las Categorías de uso propuestas en relación con el total de especies identificadas (155) en este estudio, lo que nos indica que la categoría con el más alto porcentaje es la de Alimentación, con un 29,31%; seguido muy de cerca por la categoría Medicinal con un 28,62% y la de menor representación tiene un porcentaje de 1,03% que corresponde a la categoría de Tóxicas.

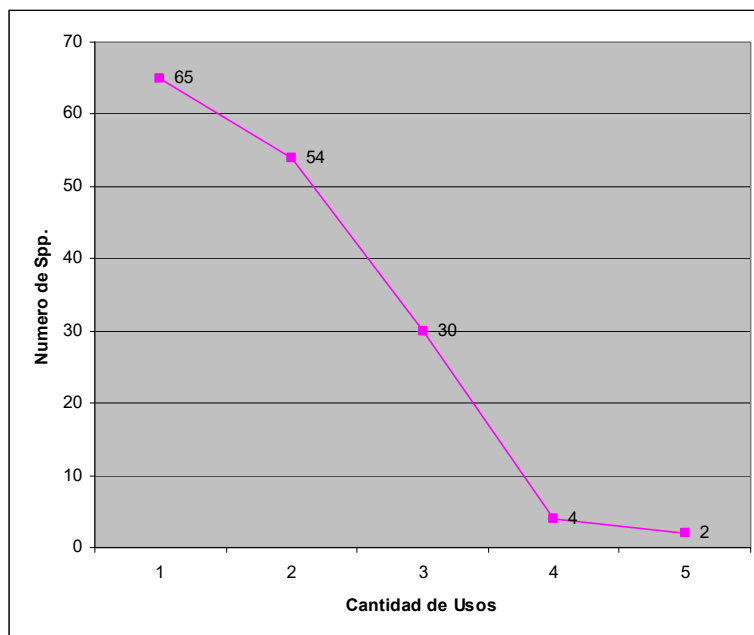

FIGURA 3.16 DISTRIBUCIÓN DE LA RIQUEZA DE ESPECIES EN PORCENTAJE SEGÚN LAS DIFERENTES CATEGORÍAS DE USO.

- Discusión

De acuerdo a la Enciclopedia de Plantas Útiles del Ecuador (De la Torre *et al.*, 2008), la familia con más especies útiles en nuestro país es FABACEAE con el 7%, seguida de ASTERACEAE con 4,7% y RUBIACEAE con 4,5%, resultados con los que la presente investigación se encuentra en Parcial Acuerdo, ya que conforme a los datos obtenidos, la Familia ASTERACEAE es la que presenta el mayor porcentaje de especies útiles, 7,10% y las familias FABACEAE, MALVACEAE y SOLANACEAE con 5,16%

respectivamente y por el contrario la familia RUBIACEAE registra únicamente el 1,94% de especies útiles.

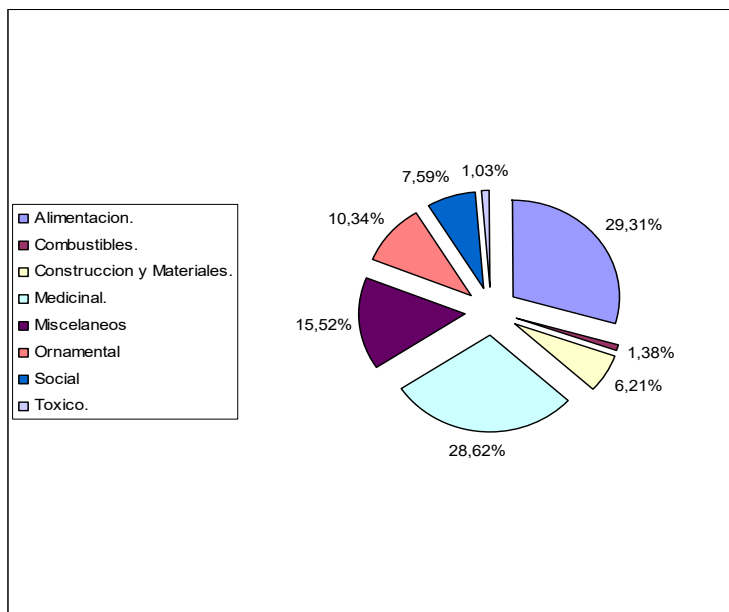
Así mismo, estos autores (de la Torre *et al.*, 2008) indican que las familias más ricas en especies útiles son también las más diversas en el Ecuador y en el mundo, con lo cual y de acuerdo a los resultados obtenidos en esta investigación se está en Total acuerdo.

En Ecuador la mayoría de especies de plantas útiles se utilizan con fines medicinales (60%) y como fuente importante de materiales (55%) y un 34%, especies con uso alimenticio (Lucía de la Torre *et al.*, 2008; Montserrat Ríos *et al.*, 2007) datos con los que la presente investigación esta en parcial acuerdo, debido a que en primer lugar tenemos a la categoría Alimentación agrupa el 54,84%, seguida de la categoría Medicinal con 53,55% y Misceláneos con 29,03%.

Para el presente estudio, las especies con mayor cantidad de usos descritos fueron *Datura stramonium* y *Tagetes erecta* con 5 categorías de usos descritos para cada una. Esto coincide plenamente con la investigación de De la Torre *et al.* (2008) ya que

en tal estudio también se otorgan 5 categorías de uso a estas mismas especies.

Analizando la investigación realizada por Vargas *et al.* (2004), la mayor riqueza de especies puede encontrarse en una altitud entre 500 y 1.000 m.s.n.m, resultado con el cual esta investigación está en Total Desacuerdo, ya que según los resultados obtenidos, en rangos de altitud entre 0 – 500 y 1.101 – 1.700 m.s.n.m., se encontró la mayor riqueza de especies, caso contrario ocurrió en el rango entre los 501 a 1.100 m.s.n.m, área donde se registró una menor riqueza.

Según la investigación realizada por Lucena *et al.* (2008), se obtuvo que dentro del rango de 0,0 a 0,5 de las clases de valor de Uso, se agruparon el 78.7% de las especies, seguido de un 11 % en el rango de 0,6 a 1,0 y con menores valores de porcentaje en las siguientes clases, resultados con los que se está en Parcial Acuerdo, ya que en este estudio la clase de valor de uso más baja (de 0,5 a 1,0) presentó la mayor cantidad de especies, pero clases de valor de uso intermedias (1,6 a 2,0) se encuentran una considerable cantidad de especies, lo cual no ocurre en el estudio citado.

CAPÍTULO 4

CONCLUSIONES Y RECOMENDACIONES

En concordancia con los resultados obtenidos durante esta investigación, se ha logrado formular las siguientes conclusiones:

1. La gradiente altitudinal no influyó en la riqueza de especies botánicas identificadas en el área de estudio, ya que el estrato de menor nivel de altitud fue el que presentó mayor cantidad de especies; sin embargo la composición florística encontrada sí presentó variaciones significativas a nivel del estrato más alto, puesto que a este nivel las especies encontradas tuvieron relación con un ecosistema diferente.
2. La familia con mayor riqueza de especies fue ASTERACEAE con 11 especies en 10 géneros siendo la más representativa para cada uno de los estratos en estudio.

3. La mayor riqueza de especies se obtuvo a nivel del estrato con menor nivel altitudinal, con un total de 92 especies distribuidas en 50 familias; por otra parte, el transecto en donde se encontró la mayor cantidad de especies fue el transecto uno de este mismo estrato, con 74 especies en 44 familias.
4. A nivel de especies, *Musa x paradisiaca* fue la especie más abundante en este ensayo, por cuanto obtuvo los porcentajes más altos en relación a descriptores fitosociológicos empleados, es decir: Cobertura y Valor de Importancia, principalmente por cuanto el nivel de menor altitud en este estudio, es un área donde hay abundante presencia de monocultivos y esta especie se encuentra en éste, y en los demás estratos altitudinales como parte importante de los huertos familiares.
5. Dos especies presentaron la mayor frecuencia de ocurrencia en las unidades de estudio, éstas fueron: *Impatiens balsamina* y *Piper peltatum*, la primera de un uso muy común entre los habitantes del sector por su característica de ornamental y la segunda por sus usos medicinales.
6. El índice de Sørensen determinó que los transectos 1 y 2 del estrato de mayor altitud obtuvieran el valor más representativo, ya que la

similitud entre el número de especies totales identificadas y de especies comunes entre ambos transectos fue la más destacada.

7. El índice de Shannon – Wiener determinó que el estrato con menor nivel altitudinal presente los transectos con mayor y menor riqueza de especies a nivel de todo el ensayo; por otra parte los transectos ubicados a nivel del estrato con mayor gradiente de altitud presentaron una proporción significativa en riqueza de especies en relación al estrato más bajo; por otra parte los transectos ubicados a nivel del estrato con altitud intermedia, presentaron la menor proporción de riqueza de especies (Shannon – Wiener).

8. A nivel de usos, se encontró en el presente ensayo un total de 14 categorías de plantas útiles, 7 de estas categorías integraron la matriz original de datos; las otras 7 restantes se obtuvieron y formaron parte del grupo de Misceláneas reportadas: cercas vivas; materiales para artesanías; tintes; sustancias útiles (caucho, ceras); plantas apícolas; jabones y champús; y plantas para sombra. Por otra parte, a nivel de la matriz de categorías originales, el grupo de plantas usadas en Alimentación presentó la mayor cantidad de especies identificadas; mientras que la categoría de plantas Tóxicas, con tres especies identificadas, fue la menos representativa del ensayo.

9. Desde un punto de vista de valor de uso etnobotánico, a nivel de familias, se encontró que: ASPHODELACEAE y CAPRIFOLIACEAE fueron las familias más representativas; por otra parte, a nivel de especies: *Datura stramonium* y *Tagetes erecta*, fueron aquellas que presentaron el valor de uso más importante a nivel de los índices de importancia etnobotánica; así mismo, la categoría de ornamentales fue la más representativa en cuanto a índices etnobotánicos.

10. A nivel de índices en Etnobotánica cuantitativa no es relevante el hecho de que las familias o categorías utilitarias cuenten con una alta riqueza de especies, lo importante es que los usos de las especies que forman parte de las mismas sean identificados en su totalidad por los informantes.

RECOMENDACIONES

De acuerdo a las conclusiones obtenidas en este trabajo de investigación, se pueden emitir las siguientes recomendaciones:

1. Realizar investigaciones en relación a búsqueda, identificación y cuantificación de plantas útiles tanto a nivel de comunidades rurales

como a nivel de centros urbanos, lo cual se considera un aspecto relevante, para poder así obtener información detallada y real respecto del valor de uso que comunidades o grupos étnicos establecen para especies y familias en particular, las cuales podrían entrar al servicio de la sociedad.

2. Implementar la creación de jardines botánicos, o bancos de germoplasma, tanto a nivel de categoría *in situ*, como de categoría *ex situ* de conservación, para de esta manera preservar la riqueza de especies con utilidad a favor de las futuras generaciones.
3. La difusión de estos conocimientos acerca de las especies debería ser promovida por los organismos competentes, ya que esta información puede ser empleada por la ciudadanía en general, quienes no sólo encontrarían soluciones naturales a sus problemas cotidianos, si no que también aprenderían a apreciar las especies, que de otro modo son consideradas malezas o plantas sin importancia.

ANEXOS

Anexo A

Resultados de la Identificación Taxonómica

BIBLIOGRAFÍA

1. **ALMEIDA, E.** Culturas Prehispánicas del Ecuador. Viajes Chasquiñán, Cía. Ltda. Quito. 2000
2. **BÁEZ, S.** Diversidad y Abundancia de Plantas Útiles en dos comunidades de la Amazonía ecuatoriana. (Tesis: Lic. CCBB) PUCE. Quito, Ecuador. 147 pp. 1998
3. **BAYLEY, D.** Efficient Weed Management. NSW Agriculture, Paterson. 2001
4. **BECKER, A. C. KÖRNER, J-J. BRUN, A. GUIBAN & U. TAPPEINER.** Ecological and Land Use Studies Along Elevational Gradients. Mountain Research and Development Vol 27 No. 1. pp 58 – 65. <http://www.mrd-journal.org/>. 2007
5. **BEGON, M. J. HARPER & C. TOWNSEND.** Ecology: Individuals, Populations & Communities. Blackwell Scientific Publishers. Boston. 945 pp. 1990
6. **BONHAM, C. D.** Measurements for terrestrial vegetation. New York, John Wiley & Sons, USA. 1989
7. **BRAUN – BLANQUET, J. B.** Fitosociología. Bases para el estudio de las comunidades vegetales. Ed. Blume. Madrid. 865 pp. 1979
8. **CERÓN, C. E.** Manual de Botánica Ecuatoriana. Etnobotánica y métodos de estudio en el Ecuador. U. Central, Facultad de Filosofía, Letras y Ciencias de la Educación, Escuela de Biología. Quito, Ecuador. 1993
9. **CERÓN, C. E.** Manual de Botánica: sistemática, etnobotánica y métodos de estudio en Ecuador. Herbario QAP. Escuela de Biología, Facultad de Filosofía, Letras y Ciencias de la Educación, Universidad Central. Quito, Ecuador. 315 pp. 2003

10. **CUELLO, S. J.** (Asesor pedagógico). *Naturaleza Botánica*. Thema Equipo Editorial. Ediciones EuroMéxico. Barcelona, España. Pp. 4. 1997
11. **DAUBENMIRE, R. F.** *Plant Communities: A textbook of plant sinecology*. Harper & Row. NY, USA. 300pp. 1968
12. **ELZINGA, C. L., D. W. SALZER & J. W. WILLOUGHBY.** *Measuring & monitoring plant populations*. BLM Techn. Ref. 1730-1. 496 pp. 1998
13. **FORD, R.I.** *Ethnobotany: Historical diversity and synthesis*. En: R.I. Ford (Ed.) *The Nature and Status of Ethnobotany*. Ann Arbor Museum of Anthropology, University of Michigan. Michigan, Estados Unidos. *Anthropological Papers* 67: 33-49. 1978
14. **FREIRE FIERRO, A.** *Botánica Sistemática Ecuatoriana*. Missouri Botanical Garden. St. Louis, MO, USA. 2004
15. **GARCÍA C., L., P. SUATUNCE C. & E. TORRES N.** *Plantas útiles en los sistemas agroforestales tradicionales del Litoral ecuatoriano*. Artículo en revista *Ciencia y Tecnología* I: 65 – 71. UTQ, Quevedo, Ecuador. 2008
16. **GILLIAM, F. S.** *The Ecological Significance of the Herbaceous Layer in Temperate Forest Ecosystems*. *Revista BioScience*, Vol. 57, No. 10, pp. 845-858. American Institute of Biological Sciences, Washington DC. 2007.
17. **HILGERT, N. I.** *La etnobotánica como herramienta para el estudio de los sistemas de clasificación tradicionales*. *En: La sistemática, base del conocimiento de la biodiversidad*. Páginas 103-112. Universidad Autónoma del Estado de Hidalgo. Pachuca, Hidalgo, México. 2007
18. **KENT, M. & P. COKER.** *Vegetation, description and análisis: A practical approach*. Belhaven Press. London, UK. 363 pp. 1992
19. **LINCOLN, R., G. BOXSHALL & P. CLARK.** *A dictionary of ecology, evolution and systematics*. New York. Cambridge University Press. 361 pp. 1998
20. **LUCENA, R. F. P., V. TEIXEIRA DO NASCIMENTO, E. DE LIMA ARAÚJO & U. P. DE ALBUQUERQUE.** *Local Uses of Native Plants in an Area of Caatinga Vegetation (Pernambuco, NE Brazil)*. *Revista*

Ethnobotany Research & Applications, vol. 6.
<http://www.ethnobotanyjournal.org/>. 2008

21. **MACARTHUR, R. H.** Geographical Ecology. Princeton University Press. Princeton, New Jersey. 1972
22. **MARTIN, G.** Etnobotánica: Manual de métodos. Nordan comunidad. Montevideo, Uruguay. 240 pp. 2001
23. **MARTINS, F. R.** Esboco histórico da fitosociologia florestal no Brasil. In: Congresso brasileiro de botânica. Curitiba, Anais. Curitiba: IBAMA. Pp. 33-60. 1985
24. **MATEUCCI, S. & A. COLMA.** Metodología para el Estudio de la Vegetación. Secretaría General de la Organización de Estados Americanos. Washington, D.C. 167 pp. 1982
25. **MELLICHAMP, T. L.** Introduction p.xvi. In: Practical botany, P. B. Kaufman *et al.* (eds.). Reston Publishing Company/Prentice Hall Co., Reston, Virginia, USA. 1983
26. **MORRISON, D. A., A. F. LE BROUQUE & P. J. CLARKE.** An assessment of some improved techniques for estimating the abundance (frequency) of sedentary organisms. Vegetatio 120: 131 – 145. 1995
27. **MOSLEY, J. C., S.C . BUNTING & M. HIRONAKA.** Quadrates and sample sizes for frequency sampling Mountain Meadow vegetation. Great Basin Naturalist 47. pp. 299 – 307. 1987
28. **MUELLER – DOMBOIS, P. M. & H. ELLEMBERG.** Aims and methods of vegetation ecology. John Wiley & Sons. NY, USA. 547 pp. 1974
29. **NOSS, R. F.** Indicators for monitoring biodiversity: A hierarchical model. Conserv. Biol. 4: 355 – 364. 1990
30. **ORLOCI, L.** Multivariate Analysis in Vegetation Research. Dr. W. Junk by Pub. La Haya. 451 pp. 1978
31. **PARRA, R., J. M. & S. V. BELLOW.** Por el camino culebrero. Etnobotánica y medicina de los indígenas Awá del Sábalo (Nariño). Abya-Yala. Quito, Ecuador. 247 pp. 1994

32. **PITELLI, R. A.** Estudios fitossociológicos em comunidades infestantes de agroecossistemas. *Jornal Consherb.* São Paulo, Brasil 1 (2): 1 – 7. 2000
33. **RICKLEFS, R. E.** Historical and ecological dimensions of global patterns in plant diversity. *Biol. Skr.* 55: 583 – 603. 2005
34. **RÍOS, M., M.J. KOZIOL, H. BORGTOFT PEDERSEN & G. GRANDA (Eds.).** Plantas Útiles del Ecuador: aplicaciones, retos y perspectivas/Useful Plants of Ecuador: Applications, Challenges, and Perspectives. Ediciones Abya-Yala. Quito, Ecuador. 652 pp. 2007
35. **ROJAS, M. & R. AGÜERO.** Malezas asociadas a canales de riego y terrenos colindantes de arroz anegado en finca El Cerrito, Guanacaste, Costa Rica. *Revista Agronomía Mesoamericana* 7(1), pp. 9-19. Universidad de Costa Rica. 1995.
36. **SAMPAIO, E. V. S. B., S. J. MAYO & M. R. V. BARBOSA.** Pesquisa botânica nordestina: progresso e perspectivas. Recife: Sociedade Botânica do Brasil / Secao Regional de Pernambuco. 415 pp. 1996
37. **SÁNCHEZ, O., L. P. KVIST & Z. AGUIRRE.** Bosques secos en Ecuador y sus plantas útiles. *Botánica Económica de los Andes Centrales*, pp. 188-204. Universidad Mayor de San Andrés, La Paz, Bolivia. 2006
38. **SCHNEIDER, A. A. & B. E. IRGANG.** Florística e fitossociologia de vegetação viária no município de Não-Me-Toque, Rio Grande do Sul, Brasil. *Periódico Iheringia, Serie Botánica*, v. 60, n. 1, pp. 49-62. Porto Alegre, Brasil. 2005
39. **SHMIDA, A. & M. WILSON.** Biological determinants of Species Diversity. *Journal of Biogeography.* 12(1): 1 – 20. 1985
40. **SIERRA, R. (Ed.).** Propuesta Preliminar de un Sistema de Clasificación de Vegetación para el Ecuador Continental. Proyecto INEFAN/GEF-BIRF y EcoCiencia. Quito, Ecuador. 1999
41. **SORRELLS, L. & S. GLENN.** Review of sampling techniques used in studies of grassland communities. *Oklahoma Academic Science* 71: 43 – 45. 1991
42. **TORRE, L. de la, H. NAVARRETE, P. MURIEL M., M.J. MACÍA & H. BALSLEV (eds.).** Enciclopedia de las Plantas Útiles del Ecuador.

Herbario QCA de la Escuela de Ciencias Biológicas de la Pontificia Universidad Católica del Ecuador & Herbario AAU del Departamento de Ciencias Biológicas de la Universidad de Aarhus. Quito & Aarhus. 2008

- 43. VARGAS, J. H., T. CONSIGLIO, P. M. JØRGENSEN & T. B. CROAT.** Modelling distribution patterns in a species-rich plant genus, *Anthurium* (Araceae), in Ecuador. *Diversity and Distributions* 10. pp. 211 – 216. Centre for Invasion Biology (CIB). Science Faculty University of Stellenbosch. Matieland, South Africa. 2004
- 44. VÁSQUEZ L., F. C.** Conocimiento local de plantas herbáceas y leñosas forrajeras en dos localidades del Municipio de Muy Muy, Matagalpa, Nicaragua. Universidad Nacional Autónoma de Nicaragua, León. 2007
- 45. WATKINS JR., J. E., C. CARDELÚS, R. K. COLWELL & R. C. MORAN.** Species Richness and Distribution of Ferns along an Elevational Gradient in Costa Rica. *American Journal of Botany* 93(1) pp. 73 – 83. Botanical Society of America. St. Louis, Missouri, USA. 2006
- 46. WESTHOFF, V. & E. VAN DER MAAREL.** The Braun – Blanquet approach. In: *Classification of plant communities*, R. H. Whittaker (ed.). 2^{da} Edición. Pp: 287 – 297. Junk, The Hague. 1978
- 47. WHITTAKER, R. H.** *Communities and Ecosystems*. McMillan 2^{da} Edición. New York, USA. 385 pp. 1975
- 48. WHITTAKER, R. H.** Direct Gradient Analysis. *En*: Whittaker, R. H. (ed.), *Ordination and Classification of Communities*, Part V, *Handbook of Vegetation Science*. Dr. W. Junk by Pub. La Haya. Páginas 7-31. 1973. *También en*: Whittaker, R. H. (ed.), *Ordination of Communities*. Dr. W. Junk by Pub. La Haya. Páginas 7-50. 1978
- 49. WILSON, E. O.** Biological diversity as a scientific and ethical issue. In papers read at a joint meeting of the Royal Society and the American Philosophical Society. Volume I. Pp. 29 – 48. American Philosophical Society. Philadelphia, USA. 1987
- 50. WISER, S. K. & A. B. ROSE.** Two permanent plot methods for monitoring changes in grasslands. A field manual. Manaaki Whenua Land Care Research. Christchurch, New Zealand. (pdf: 55 pp.). 1997

ANEXO A

Identificación taxonómica de especies:

- Herbario QCA Pontificia Universidad Católica del Ecuador.

- Ing. Felipe Mendoza G.

LISTA DE ESPECIES LA MANÁ



Familia	Especie	Autor	Hábito	Nombre local	Estatus
Acanthaceae	<i>Blechnum pyramidatum</i>	(Lam.) Urb.	herbácea terrestre	albahaca	nativa
Acanthaceae	<i>Pochystochys lutea</i>	Nees	arbusto	camarón	cultivada
Actinidaceae	<i>Saurauia tomentosa</i>	(Kunth) Spreng.	árbol	cañón flor blanca	nativa
Agavaceae	<i>Agave americana</i>	L.	herbácea terrestre	cabuya	introducida
Amaranthaceae	<i>Amaranthus mexicanus</i>	Moq.	herbácea terrestre	escansel	nativa
Anacardiaceae	<i>Mangifera indica</i>	L.	árbol	mango	introducida
Annonaceae	<i>Annona muricata</i>	L.	árbol	guanábana	nativa
Annonaceae	<i>Annona cherimola</i>	Mill.	árbol	chirimoya	nativa
Araceae	<i>Colocasia esculenta</i>	(L.) Schott	herbácea terrestre	papa china	introducida
Arecaceae	<i>Elaeis guineensis</i>	Jacq.	árbol	palma africana	introducida
Asteraceae	<i>Vernonia patens</i>	(Kunth) H. Rob.	arbusto	chilco	nativa
Asteraceae	<i>Helianthus annuus</i>	L.	arbusto	girasol	introducida
Asteraceae			herbácea terrestre	maleza	nativa
Boraginaceae	<i>Tournefortia fuliginosa</i>	Kunth	arbusto	yapanga	nativa
Boraginaceae	<i>Cordia alliodora</i>	(Ruiz & Pav.) Oken	árbol	laurel	nativa
Brassicaceae	<i>Lepidium bipinnatifidum</i>	Donn. Sm.	herbácea terrestre	sn	nativa
Brassicaceae	<i>Cardamine bonariensis</i>	Pers.	herbácea terrestre	berro	nativa
Convolvulaceae			arbusto	noche y día	nativa
Cosciaceae	<i>Cosmos lina var. scabromarginatus</i>	Maas	herbácea terrestre	caña ugría	nativa
Cyclanthaceae	<i>Caribrodia palmata</i>	Ruiz & Pav.	herbácea terrestre	paja toquilla	nativa
Euphorbiaceae	<i>Ricinus communis</i>	L.	arbusto	higuerilla	nativa
Euphorbiaceae	<i>Codiaeum variegatum</i>	(L.) Rumph. ex A. Juss.	arbusto	croto	introducida
Fabaceae s.l	<i>Erythrina fusca</i>	Lour.	árbol	trébol	nativa
Fabaceae s.l	<i>Senna reticulata</i>	(Willd.) H.S. Irwin & Barn	arbolito	congojo-culo pegado	nativa
Fabaceae s.l	<i>Inga insignis</i>	Kunth	árbol	guaba machete	nativa
Heliconiaceae	<i>Heliconia bihai</i>	(L.) L.	herbácea terrestre	bijao	nativa
Heliconiaceae	<i>Heliconia</i>		herbácea terrestre	platanillo	nativa
Lamiaceae	<i>Sabia quitensis</i>		herbácea terrestre	chupitán	nativa
Lamiaceae	<i>Hypoxis obtusiflora</i>	C. Presl ex Benth.	herbácea terrestre	sn	nativa
Lauraceae	<i>Persea americana</i>	Mill.	árbol	aguacate	nativa

Melastomataceae	<i>Triplena barbeyana</i>	Cogn.	herbácea terrestre	raca-raca	nativa
Melastomataceae	<i>Leandra subseriata</i>	(Naudin) Cogn.	arbolito	colca roja	nativa
Moraceae	<i>Castilla elastica</i>	Sessé ex Cerv.	árbol	caucho	nativa
Myrtaceae	<i>Eugenia stipitata</i>	McVaugh	arbolito	arashá	nativa
Myrtaceae	<i>Eucalyptus aff. citriodora</i>	Hook.	árbol	eucalipto	introducida
Nyctagraceae	<i>Mirabilis jalapa</i>	L.	arbusto	buenas tardes	introducida
Phytolocaceae	<i>Phytolacca rivinoides</i>	Kunth & C.D. Bouché	herbácea terrestre	shanshi tallo rosado	nativa
Poaceae	<i>Cynodon dactylon</i>	(L.) Pers.	herbácea terrestre	grama	introducida
Poaceae	<i>Guadua angustifolia</i>	Kunth	árbol	caña guadua	nativa
Polygonaceae	<i>Muhlenbeckia tamnifolia</i>	(Kunth) Meisn.	herbácea terrestre	lengua de vaca	nativa
Rutaceae	<i>Citrus reticulata</i>	Blanco	arbolito	mandarina	introducida
Rutaceae	<i>Citrus maxima</i>	(Burn. ex Rumph.) Merr.	arbolito	toronja	introducida
Tiliaceae	<i>Triumfetta bogotensis</i>	DC.	arbusto	granadina	nativa
Tiliaceae	<i>Triumfetta bogotensis</i>	DC.	arbusto	fiebre	nativa
Verbenaceae	<i>Lippia alba</i>	(Mill.) N.E. Br.	herbácea terrestre	mascarante	nativa
Verbenaceae	<i>Aegiphila lehmannii</i>	Moldenke	arbolito	colca nacedero	nativa
Zingiberaceae	<i>Hedychium coronarium</i>	J. König	herbácea terrestre	jengibre	introducida

Responsable

Juan Quevara
 Botánico Asociado
 Herbario (QCA)
 Pontificia Universidad Católica del Ecuador



#	NOMBRE COMÚN	FAMILIA	NOMBRE CIENTIFICO	OBS.
1	"Quimiyuyo"	MALVACEAE	<i>Hibiscus mutabilis</i> L.	
2	"Orquídea flor amarilla"	IRIDACEAE	<i>Crococsmia x crocosmiiflora</i> (Lemoine) N.E.Br.	No es una orquídea
3	"Curifuncio"	*LAMIACEAE	<i>Lamiaceae sp.</i>	Con moho
4	"Panutillo"	APIACEAE	<i>Arracacia sp.</i>	
5	"Camote"	CONVOLVULACEAE	<i>Ipomoea batatas</i> (L.) Lam.	Con moho
6	"Badea"	PASSIFLORACEAE	<i>Passiflora quadrangularis</i> L.	Con moho
7	"Chamburo"	CARICACEAE	<i>Vasconcellea x heilbornii</i>	Con moho
8	"Canelo"	LAURACEAE	<i>Ocotea sp.</i>	Hoja sueltas
9	"Loma"/ "Lechoso"	APOCYNACEAE	<i>Plumeria rubra</i> L.	Hoja sueltas
10	"Zapallo"	CUCURBITACEAE	<i>Cucurbita moschata</i> (Duchesne ex Lam.) Duchesne ex Poir.	Con moho
11	"Verbena"	VERBENACEAE	<i>Verbena litoralis</i> Kunth	
12	"Sangorache"	AMARANTHACEAE	<i>Amaranthus hybridus</i> L.	Con moho
13	"Veranera"	NYCTAGINACEAE	<i>Bougainvillea spectabilis</i> Willd.	Con moho
14	"Guanto blanco"	SOLANACEAE	<i>Brugmansia cf x candida</i> Pers.	
15	"Guayaba"	MYRTACEAE	<i>Psidium guajaba</i> L.	Hoja sueltas
16	"Hoja del aire"	CRASSULACEAE	<i>Bryophyllum pinnatum</i> (Lam.) Oken	
17	"Tomate de árbol"	SOLANACEAE	<i>Solanum betaceum</i> Cav.	
18	"Ciprés"/ "Pino"	CUPRESSACEAE	<i>Cupressus cf. lusitanica</i> Mill.	Con moho
19	"Crisantemo"	ASTERACEAE	<i>Chrysanthemum sp.</i>	
20	"Ortiga"	URTICACEAE	<i>Urtica sp.</i>	
21	"Nardo"	LILIACEAE	<i>Lilium x hollandicum</i> "Grandiflorum" Bergmans	Con moho
22	"Mora"	ROSACEAE	<i>Rubus sp.</i>	Con moho
23	"Hierba buena"	LAMIACEAE	<i>Mentha x piperita</i> L.	
24	"Zambo"	CUCURBITACEAE	<i>Cucurbita ficifolia</i> Bouché	
25	"Llantén"	PLANTAGINACEAE	<i>Plantago cf. lanceolata</i> L.	
26	"Mangapalque"	*BRASSICACEAE	<i>Brassicaceae sp.</i>	quebrada

Ing. Felipe Mendoza G.
 Profesor de Botánica.
 FIMCP - ESPOL

#	NOMBRE COMÚN	FAMILIA	NOMBRE CIENTÍFICO	OBS.
1	"Chaya"	EUPHORBIACEAE	<i>Cnidoscolus aconitifolius</i> (Mill.) I.M. Johnst	
2	"Corazón herido"	VERBENACEAE	<i>Clerodendron thomsonae</i> Balf.	
3	"Zorrilla"	PHYTOLACCACEAE	<i>Petiveria alliacea</i> L.	
4	"Papaya"	CARICACEAE	<i>Carica papaya</i> L.	
5	"Apretador"	POLYGONACEAE	<i>Rumex</i> sp.	
6	"Malva"	MALVACEAE	<i>Lavatera</i> cf. <i>arborea</i> L.	
7	"Zapote"	MALVACEAE	<i>Matisia cordata</i> Bonpl.	
8	"Oreganón"	LAMIACEAE	<i>Plecthranthus amboinicus</i> (Lour.) Spreng.	
9	"Toronjil"	LAMIACEAE	<i>Melissa officinalis</i> L.	
10	"Achiote"	BIXACEAE	<i>Bixa orellana</i> L.	
11	"Dulcamara"	CRASSULACEAE	<i>Kalanchoe gastonis-bonnieri</i>	
12	"Sábila"	ASPHODELACEAE	<i>Aloe vera</i> L.	
13	"Carambola" / "Nicaragua"	OXALIDACEAE	<i>Averrhoa carambola</i> L.	
14	"Naranja"	RUTACEAE	<i>Citrus maxima</i> (Rumph. Ex Burm.) Merr.	
15	"Limón"	RUTACEAE	<i>Citrus médica</i> L.	
16	"Solda"	LORANTHACEAE	<i>Cladocolea archerii</i> (A.C.Sm.) Kuijt	
17	"Guanto" / "Burundanga"	SOLANACEAE	<i>Datura stramonium</i> L.	
18	"Hierba luisa"	POACEAE	<i>Cymbopogon citratus</i> (DC.) Stapff	
19	"Guayacán"	BIGNONIACEAE	<i>Tabebuia chrysantha</i> (Jacq.) G. Nicholson	<i>T. chrysantha</i> ssp. <i>meridionalis</i> A.H. Gentry
20	"Corazón de Jesús"	ARACEAE	<i>Caladium bicolor</i> (Aiton) Vent.	
21	"Guicundo"	BROMELIACEAE	<i>Vriesea</i> cf. <i>cylindrica</i> L.B. Sm	
22	"Lirio Flor amarilla"	IRIDACEAE	<i>Iris pallida</i> L.	
23	"Caña de Azúcar"	POACEAE	<i>Saccharum officinarum</i> L.	
24	"Granadilla"	PASSIFLORACEAE	<i>Passiflora maliformis</i> L.	
25	"Guineo de seda"	MUSACEAE	<i>Musa acuminata</i> Colla	Variedad 1
26	"Hortensia"	HYDRANGEACEAE	<i>Hydrangea macrophylla</i> (Thunb.) DC.	
27	"Mani forrajero"	FABACEAE	<i>Arachys pintoi</i> Krakov. & W.C. Gregory	
28	"Mate" / "Pilche"	BIGNONIACEAE	<i>Crescentia cujete</i> L.	
29	"Borojó"	RUBIACEAE	<i>Borojoa patinoi</i> Cuatr.	
30	"Yuca"	EUPHORBIACEAE	<i>Manihot esculenta</i> Crantz	
31	"Putze" / "Cadillo"	AMARANTHACEAE	<i>Cyathula achyranthoides</i> (Kunth) Moq.	
32	"Camacho"	ARACEAE	<i>Xanthosoma undipes</i> (K. Koch & C. Bouché)	
33	"Orito"	MUSACEAE	<i>Musa acuminata</i> Colla	Variedad 2
34	"Chonta"	ARECACEAE	<i>Bactris setulosa</i> H. Karst	
35	"Coco"	ARECACEAE	<i>Cocos nucifera</i> L.	
36	"Limeño"	MUSACEAE	<i>Musa acuminata</i> Colla	Variedad 3
37	"Pasto dali"	POACEAE	<i>Urochloa decumbens</i> (stapf) R.D. Webster	Sinónimo: <i>Brachiaria decumbens</i>

38	"Cadillo"	MALVACEAE	<i>Triumfetta cf. bogotensis</i> DC	Muestra mal estado
39	"Pera roja"	MYRTACEAE	<i>Syzygium malaccense</i> (L.) Merr. & L.M.Perry	
40	"Guarumo"	URTICACEAE	<i>Cecropia sp.</i>	
41	"Balsa"	MALVACEAE	<i>Ochroma pyramidale</i> (Cav. Ex Lam.) Urb.	
42	"Plátano"	MUSACEAE	<i>Musa x paradisiaca</i> L.	
43	"Tilo"	CAPRIFOLIACEAE	<i>Sambucus nigra</i> L.	
44	"Cilantro silvestre"	APIACEAE	<i>Eryngium foetidum</i> L.	
45	"Teatina"	PLANTAGINACEAE	<i>Scoparia dulcis</i> L.	
46	"lantana"	VERBENACEAE	<i>Lantana camara</i> L.	

Ing. Felipe Mendoza G.
 Profesor de Botánica.
 FIMCP - ESPOL

ANEXO B

Cálculos de Descriptores Fitosociológicos.

Nombre Científico	E1T1	E1T2	E2T1	E2T2	E3T1	E3T2	Sumatoria de Densidad	Frecuencia Absoluta (%)	Frecuencia Relativa	Cobertura Absoluta (%)	Cobertura Relativa	Índice de Valor de Importancia
<i>Bixa orellana</i>	2,17	2,17					4,34	33,33	0,75	1,00	0,15	0,45
<i>Momordica charantia</i>		2,50					2,50	16,67	0,37	0,50	0,07	0,22
<i>Persea americana</i>	0,83					0,83	1,66	33,33	0,75	1,00	0,15	0,45
<i>Capsicum annuum</i>					11,11		11,11	16,67	0,37	0,50	0,07	0,22
<i>Blechum pyramidatum</i>	8,33						8,33	16,67	0,37	0,50	0,07	0,22
<i>Rumex sp.</i>	25,00						25,00	16,67	0,37	0,50	0,07	0,22
<i>Eugenia estipitata</i>	1,67						1,67	16,67	0,37	0,50	0,07	0,22
<i>Passiflora quadrangularis</i>					2,50	2,50	5,00	33,33	0,75	1,00	0,15	0,45
<i>Ochroma pyramidale</i>	1,00			1,00			2,00	33,33	0,75	1,00	0,15	0,45
<i>Clibadium sp.</i>				6,25			6,25	16,67	0,37	0,50	0,07	0,22
<i>Begonia sp.</i>	12,50	12,50					25,00	33,33	0,75	1,00	0,15	0,45
<i>Cardamine bonairiensis</i>					14,29		14,29	16,67	0,37	0,50	0,07	0,22
<i>Impatiens balsamina</i>	462,50	87,50	12,50	462,50		87,50	1112,50	83,33	1,87	44,50	6,50	4,18
<i>Heliconia bihai</i>	23,33						23,33	16,67	0,37	3,50	0,51	0,44
<i>Borojoa patinoi</i>	1,56						1,56	16,67	0,37	0,50	0,07	0,22
<i>Acmella alba</i>			16,67	116,67	116,67		250,01	50,00	1,12	7,50	1,10	1,11
<i>Mirabilis jalapa</i>	8,33						8,33	16,67	0,37	0,50	0,07	0,22
<i>Agave americana</i>	2,50						2,50	16,67	0,37	0,50	0,07	0,22
<i>Theobroma cacao</i>	41,11	1,11		7,78			50,00	50,00	1,12	22,50	3,29	2,20
<i>Phytelphas aequatoriales</i>			1,67				1,67	16,67	0,37	0,50	0,07	0,22
<i>Achyranthes aspera</i>	70,00						70,00	16,67	0,37	3,50	0,51	0,44
<i>Coffea arabica</i>	23,33				3,33	23,33	49,99	50,00	1,12	7,50	1,10	1,11
<i>Xanthosoma undipes</i>	23,33		23,33	23,33			69,99	50,00	1,12	10,50	1,53	1,33
<i>Pachystachys haea</i>	12,50						12,50	16,67	0,37	0,50	0,07	0,22
<i>Ipomoea batatas</i>	3,33				23,33		26,66	33,33	0,75	4,00	0,58	0,67
<i>Sochus oleraceus</i>				175,0			175,00	16,67	0,37	3,50	0,51	0,44

				0								
<i>Ocotea sp.</i>					2,00		2,00	16,67	0,37	0,50	0,07	0,22
<i>Costus lima var. Scabrenarginatus</i>	5,00		5,00	5,00			15,00	50,00	1,12	1,50	0,22	0,67
<i>Saccharum officinarum</i>					29,17	408,33	437,50	33,33	0,75	52,50	7,67	4,21
<i>Guadua angustifolia</i>	14,00		14,00	14,00			42,00	50,00	1,12	10,50	1,53	1,33
<i>Averrhoa carambola</i>		2,00					2,00	16,67	0,37	0,50	0,07	0,22
<i>Saurauia tomemosa</i>					1,67		1,67	16,67	0,37	0,50	0,07	0,22
<i>Castilla elastica</i>	1,11			1,11		1,11	3,33	50,00	1,12	1,50	0,22	0,67
<i>Mimosa sp.</i>			12,50				12,50	16,67	0,37	0,50	0,07	0,22
<i>Phyllanthus sp.</i>			16,67				16,67	16,67	0,37	0,50	0,07	0,22
<i>Vasconcellea x heilbornii</i>					5,56		5,56	16,67	0,37	0,50	0,07	0,22
<i>Cnidocolus aconitifolius</i>	1,67						1,67	16,67	0,37	0,50	0,07	0,22
<i>Vernonanthura patens</i>	17,50		17,50				35,00	33,33	0,75	7,00	1,02	0,88
<i>Annona cherimola</i>		2,00			2,00		4,00	33,33	0,75	1,00	0,15	0,45
<i>Bactris setulosa</i>	2,17						2,17	16,67	0,37	0,50	0,07	0,22
<i>Salvia quitensis</i>					14,29		14,29	16,67	0,37	0,50	0,07	0,22
<i>Eryngium foetidum</i>		100,00					100,00	16,67	0,37	3,50	0,51	0,44
<i>Cocos nucifera</i>	2,50						2,50	16,67	0,37	0,50	0,07	0,22
<i>Brassica oleracea</i>					6,25		6,25	16,67	0,37	0,50	0,07	0,22
<i>Aegiphila lehmannii</i>	35,00	35,00		35,00			105,00	50,00	1,12	10,50	1,53	1,33
<i>Leandra subseriata</i>					43,75	43,75	87,50	33,33	0,75	7,00	1,02	0,88
<i>Senna reticulata</i>	3,33						3,33	16,67	0,37	0,50	0,07	0,22
<i>Caladium bicolor</i>						33,33	33,33	16,67	0,37	0,50	0,07	0,22
<i>Clerodendron thomsonae</i>	12,50						12,50	16,67	0,37	0,50	0,07	0,22
<i>Chrysanthemum sp.</i>					16,67		16,67	16,67	0,37	0,50	0,07	0,22
<i>Codiaeum variegatum</i>	8,33		8,33				16,66	33,33	0,75	1,00	0,15	0,45
<i>Lamiaceae sp.</i>					10,00		10,00	16,67	0,37	0,50	0,07	0,22
<i>Kalanchoe gastonis-bonnierii</i>	10,00				10,00		20,00	33,33	0,75	1,00	0,15	0,45

<i>Begonia sp.</i>		5,56	5,56				11,12	33,33	0,75	1,00	0,15	0,45
<i>Alternanthera mexicana</i>	8,33						8,33	16,67	0,37	0,50	0,07	0,22
<i>Eucaliptus citriodora</i>					1,11		1,11	16,67	0,37	0,50	0,07	0,22
<i>Poinsettia pulcherrima</i>					6,25	6,25	6,25	16,67	0,37	0,50	0,07	0,22
<i>Phaseolus vulgaris</i>					43,75	43,75	87,50	33,33	0,75	7,00	1,02	0,88
<i>Cajanus cajan</i>		5,00	35,00				40,00	33,33	0,75	4,00	0,58	0,67
<i>Artocarpus altilis</i>				0,83			0,83	16,67	0,37	0,50	0,07	0,22
<i>Pelargonium peltatum</i>					10,00	10,00	20,00	33,33	0,75	1,00	0,15	0,45
<i>Helianthus annuus</i>	43,75				6,25		50,00	33,33	0,75	4,00	0,58	0,67
<i>Cynodon dactylon</i>	87,50		1225,00				1312,50	33,33	0,75	52,50	7,67	4,21
<i>Passiflora maliformis</i>					1,67		1,67	16,67	0,37	0,50	0,07	0,22
<i>Triumfetta bogotensis</i>			70,00				70,00	16,67	0,37	3,50	0,51	0,44
<i>Inga insignis</i>	0,83					5,83	6,66	33,33	0,75	4,00	0,58	0,67
<i>Annona muricata</i>	1,25			1,25			2,50	33,33	0,75	1,00	0,15	0,45
<i>Datura stramonium</i>	2,50		17,50				20,00	33,33	0,75	4,00	0,58	0,67
<i>Brugmansia cf x candida</i>		23,33				23,33	46,66	33,33	0,75	7,00	1,02	0,88
<i>Cecropia sp.</i>	1,25		1,25	1,25		1,25	5,00	66,67	1,49	2,00	0,29	0,89
<i>Psidium guajaba</i>			2,00	2,00	2,00	14,00	20,00	66,67	1,49	5,00	0,73	1,11
<i>Tabebuia chrysantha</i>	1,67						1,67	16,67	0,37	0,50	0,07	0,22
<i>Musa acuminata Colla V1</i>						17,50	17,50	16,67	0,37	3,50	0,51	0,44
<i>Mentha x piperita</i>					10,00		10,00	16,67	0,37	0,50	0,07	0,22
<i>Cymbopogon citratus</i>					10,00	10,00	20,00	33,33	0,75	1,00	0,15	0,45
<i>Solanum nigrescens</i>					7,14	7,14	14,28	33,33	0,75	1,00	0,15	0,45
<i>Ricinus communis</i>					3,33		3,33	16,67	0,37	0,50	0,07	0,22
<i>Bryophyllum pinnatum</i>			6,25				6,25	16,67	0,37	0,50	0,07	0,22
<i>Hydrangea macrophylla</i>	5,56					5,56	11,12	33,33	0,75	1,00	0,15	0,45
<i>Vriesea cf. cylindrica</i>	12,50		12,50			12,50	37,50	50,00	1,12	1,50	0,22	0,67
<i>Hedychium coronarium</i>	35,00		185,00				220,00	33,33	0,75	22,00	3,21	1,98
<i>Lantana camara</i>			264,29				264,29	16,67	0,37	18,50	2,70	1,54
<i>Cordia alliodora</i>	1,00	1,00					2,00	33,33	0,75	1,00	0,15	0,45

<i>Muhelenbeckia tamnifolia</i>					87,50		87,50	16,67	0,37	3,50	0,51	0,44
<i>Musa acuminata Colla V3</i>						2,50	2,50	16,67	0,37	0,50	0,07	0,22
<i>Citrus medica</i>	1,67				1,67	11,67	15,01	50,00	1,12	4,50	0,66	0,89
<i>Iris pallida</i>	11,11						11,11	16,67	0,37	0,50	0,07	0,22
<i>Plumeria rubra</i>					1,56		1,56	16,67	0,37	0,50	0,07	0,22
<i>Lavatera cf. Arborea</i>	10,00	10,00					20,00	33,33	0,75	1,00	0,15	0,45
<i>Adenostemma cf. platyphyllum</i>	12,50	87,50			87,50		187,50	50,00	1,12	7,50	1,10	1,11
<i>Citrus reticulata</i>	3,33				3,33		23,33	29,99	50,00	1,12	4,50	0,66
<i>Brassica sp.</i>					175,00		175,00	16,67	0,37	3,50	0,51	0,44
<i>Mangifera indica</i>	1,00	1,00				1,00	3,00	50,00	1,12	1,50	0,22	0,67
<i>Arachys pintoi</i>					35,00		35,00	16,67	0,37	3,50	0,51	0,44
<i>Lippia alba</i>	9,09	9,09	9,09				27,27	50,00	1,12	1,50	0,22	0,67
<i>Crescentia cujete</i>		2,50					2,50	16,67	0,37	0,50	0,07	0,22
<i>Rubus sp.</i>			7,14		264,29		271,43	33,33	0,75	19,00	2,78	1,76
<i>Clidemia sp.</i>		7,14					7,14	16,67	0,37	0,50	0,07	0,22
<i>Sida sp.</i>	116,67	116,67			116,67	616,67		966,68	66,67	1,49	29,00	4,24
<i>Citrus maxima</i>	1,25						1,25	16,67	0,37	0,50	0,07	0,22
<i>Solanum sp.</i>			3,13		21,88	115,63	140,64	50,00	1,12	22,50	3,29	2,20
<i>Lilium x hollandicum</i>					20,00		20,00	16,67	0,37	0,50	0,07	0,22
<i>Ipomoea sp.</i>	5,00				5,00		10,00	33,33	0,75	1,00	0,15	0,45
<i>Morinda citrifolia</i>	2,00						2,00	16,67	0,37	0,50	0,07	0,22
<i>Plectranthus amboinicus</i>					8,33		8,33	16,67	0,37	0,50	0,07	0,22
<i>Musa acuminata Colla V2</i>	1,67						1,67	16,67	0,37	0,50	0,07	0,22
<i>Crocsmia x crocosmiiflora</i>					87,50		87,50	16,67	0,37	3,50	0,51	0,44

<i>Urtica sp.</i>			12,50				12,50	16,67	0,37	0,50	0,07	0,22
<i>Laportea aestuans</i>						12,50	12,50	16,67	0,37	0,50	0,07	0,22
<i>Chenopodium sp.</i>						70,00	70,00	16,67	0,37	3,50	0,51	0,44
<i>Cardulovica palmata</i>	10,00		10,00	10,00		10,00	40,00	66,67	1,49	14,00	2,05	1,77
<i>Elaeis guineensis</i>	1,43						1,43	16,67	0,37	0,50	0,07	0,22
<i>Arracacia sp.</i>					5,00		5,00	16,67	0,37	0,50	0,07	0,22
<i>Colocasia esculenta</i>	35,00				35,00	35,00	105,00	50,00	1,12	10,50	1,53	1,33
<i>Carica papaya</i>	4,17	4,17		4,17			12,51	50,00	1,12	1,50	0,22	0,67
<i>Urochloa decumbens</i>				116,67			116,67	16,67	0,37	3,50	0,51	0,44
<i>Ageratum conyzoides</i>	70,00		10,00				80,00	33,33	0,75	4,00	0,58	0,67
<i>Syzygium malaccense</i>	2,50	2,50					5,00	33,33	0,75	1,00	0,15	0,45
<i>Hibiscus rosa-sinensis</i>						14,00	14,00	16,67	0,37	3,50	0,51	0,44
<i>Capsicum sp.</i>					14,29		14,29	16,67	0,37	0,50	0,07	0,22
<i>Ananas comosus</i>		6,25					6,25	16,67	0,37	0,50	0,07	0,22
<i>Heliconia sp.</i>	23,33		23,33	23,33		23,33	93,32	66,67	1,49	14,00	2,05	1,77
<i>Musa x paradisiaca</i>	10,00	140,00				10,00	160,00	50,00	1,12	56,00	8,18	4,65
<i>Cyathula achyranthoides</i>			10,00				10,00	16,67	0,37	0,50	0,07	0,22
<i>Bidens cf. Bipinnata</i>			16,67				16,67	16,67	0,37	0,50	0,07	0,22
<i>Hibiscus mutabilis</i>	5,00	35,00					40,00	33,33	0,75	4,00	0,58	0,67
<i>Triolena barbeyana</i>	50,00			50,00			100,00	33,33	0,75	1,00	0,15	0,45
<i>Rosa alba</i>		12,50			12,50	12,50	37,50	50,00	1,12	1,50	0,22	0,67
<i>Tagetes erecta</i>		8,33					8,33	16,67	0,37	0,50	0,07	0,22
<i>Ruta graveolens</i>		12,50					12,50	16,67	0,37	0,50	0,07	0,22
<i>Aloe vera</i>	8,33				8,33	8,33	24,99	50,00	1,12	1,50	0,22	0,67
<i>Amaranthus hybridus</i>					20,00		20,00	16,67	0,37	0,50	0,07	0,22
<i>Piper peltatum</i>		87,50	12,50	12,50	87,50	87,50	287,50	83,33	1,87	11,50	1,68	1,77
<i>Tagetes sp.</i>		70,00		70,00			140,00	33,33	0,75	7,00	1,02	0,88
<i>Phytolacca rivinoides</i>			8,33				8,33	16,67	0,37	0,50	0,07	0,22
<i>Cladocolea archerii</i>	5,00			5,00			10,00	33,33	0,75	1,00	0,15	0,45
<i>Seoparia dulcis</i>	10,00	70,00	10,00			70,00	160,00	66,67	1,49	8,00	1,17	1,33
<i>Sambucus nigra</i>	4,17					4,17	8,34	33,33	0,75	1,00	0,15	0,45
<i>Solanum sp.</i>					10,00		10,00	16,67	0,37	0,50	0,07	0,22

<i>Solanum betaceum</i>					3,33	3,33	6,66	33,33	0,75	1,00	0,15	0,45
<i>Citrus aurantium</i>						2,50	2,50	16,67	0,37	0,50	0,07	0,22
<i>Melissa officinalis</i>					10,00	10,00	20,00	33,33	0,75	1,00	0,15	0,45
<i>Erythrina fusca</i>		58,33		58,33	58,33		174,99	50,00	1,12	10,50	1,53	1,33
<i>Bougainvillea spectabilis</i>	2,50	2,50					5,00	33,33	0,75	1,00	0,15	0,45
<i>Verbena litoralis</i>		58,33	8,33		58,33	58,33	183,32	66,67	1,49	11,00	1,61	1,55
<i>Talinum paniculatum</i>		90,00					90,00	16,67	0,37	3,50	0,51	0,44
<i>Vigna candida</i>	16,67	16,67					33,34	33,33	0,75	1,00	0,15	0,45
<i>Ipomoea pes-caprae</i>	35,00						35,00	16,67	0,37	3,50	0,51	0,44
<i>Tournefortia fuliginosa</i>					1,39		1,39	16,67	0,37	0,50	0,07	0,22
<i>Plantago cf lanceolata</i>					20,00		20,00	16,67	0,37	0,50	0,07	0,22
<i>Manihot esculenta</i>	2,50					17,50	20,00	33,33	0,75	4,00	0,58	0,67
<i>Cucurbita ficifolia</i>					8,75		8,75	16,67	0,37	3,50	0,51	0,44
<i>Cucurbita moschata</i>					7,00		7,00	16,67	0,37	3,50	0,51	0,44
<i>Matisia cordata Bonpl.</i>	1,00						1,00	16,67	0,37	0,50	0,07	0,22
<i>Petiveria alliacea</i>	6,25						6,25	16,67	0,37	0,50	0,07	0,22

ANEXO C

Descripción de las Categorías de Uso más representativas

Con el fin de dar a conocer con más detalle cómo se especificaron los usos otorgados a las plantas encontradas durante el desarrollo de esta investigación, a continuación se describen detalladamente las 8 categorías para valoración de usos de plantas que se implementaron para la clasificación de las especies colectadas.

- **Alimentación**

Se incluyen especies que sirven de alimento a humanos y animales domésticos o ganado; se incluyen condimentos, mejoradores del color y aroma, plantas utilizadas para la elaboración de bebidas, jugos y batidos, y plantas empleadas en la preparación de alimentos.

- **Medicinal**

Plantas usadas con el propósito de curar, paliar y combatir enfermedades humanas y de animales domésticos o ganado.

- **Construcción y Materiales**

Especies que se emplean para la elaboración de edificaciones, muebles, herramientas de trabajo, armas, techados, postes y vigas.

- **Combustibles**

Plantas usadas para la elaboración de carbón, como sustitutos del petróleo, alcoholes combustibles e iniciadores de combustión. Además incluye especies que generalmente se usan como leña.

- **Tóxico**

Especies que al ser ingeridas o tener contacto con humanos o animales vertebrados e invertebrados producen intoxicación o incluso la muerte. Se incluyen especies con efectos sobre otras plantas.

- **Social**

Plantas utilizadas con propósitos culturales que no se definen como alimenticias o medicinales. Se incluyen plantas alucinógenas, plantas usadas en ceremonias o ritos, anticonceptivos, estimulantes y demás fines sociales.

- **Ornamental**

Plantas que por poseer ciertas características llamativas, ya sean hojas, flores u otros atributos, son empleadas para adornar espacios interiores o exteriores.

- **Misceláneos**

Esta categoría está subdividida en siete categorías principales, las cuales son: cercas vivas, es decir, plantas que se usan para delimitar o separar propiedades en general; plantas de las que se obtienen materiales para elaborar artesanías y utensilios, entre los cuales se incluyen tallos, fibras, cortezas, semillas, etc.; tintes o pigmentos; sustancias que presentan alguna utilidad, como látex (caucho) o ceras; plantas con importancia apícola; plantas que se usan como jabones, champús o tratamientos de embellecimiento capilar o de la piel; y plantas para dar sombra en potreros, caminos, etc.

ANEXO D

Las Plantas Útiles recolectadas en los tres estratos de altitud de la zona de La Maná, Provincia del Cotopaxi

A continuación se presenta la recopilación de la información recogida durante el trabajo de campo de esta investigación. Se ha procedido a ordenar a las especies alfabéticamente por familia, género y especie, y de cada una de ellas se presenta la siguiente información: nombre científico junto con el estrato en el que fue colectada, nombre común, código de la o las categorías de uso asignadas, y la descripción de los usos que se les otorgan tal como fueron facilitados por los informantes que colaboraron con esta investigación.

El código de cada categoría de uso se muestra a continuación:

Al:	Alimentación
Med:	Medicinal
Cons:	Construcción y Materiales
Com:	Combustibles
Tox:	Tóxicas

Soc: Sociales
Orn: Ornamentales
Misc: Misceláneos

ACANTHACEAE

Blechum pyramidatum – Estrato 1

Albahaca

Al, Med. Condimento. Hojas usadas como desinflamatorio y para tratar resfríos

Pachystachys haea – Estrato 1

Camarón

Orn. Para adornar jardines

ACTINIDACEAE

Saurauia tomentosa – Estrato 3

Catón

Al, Cons. Fruto comestible. Madera para elaborar postes.

AGAVACEAE

Agave americana L. – Estrato 1

Cabuya

Cons, Misc. Fibra de la hoja se usa para elaborar sogas y otros artículos. Con las hojas se fabrica jabón para lavar ropa y champú para el cabello.

AMARANTHACEAE

Achyranthes aspera L. – Estrato 1

Cadillo

Med, Soc, Misc. Extracto de hojas para tratar el dolor de muelas. Infusión de la raíz como antidiarreico; baño de las hojas para espanto. Abejas utilizan el polen para fabricar miel.

Alternanthera mexicana – Estrato 1

Escancel

Al, Med, Soc, Orn. Forraje de animales. Zumo de hojas y tallo se mezcla con limón para tratar afecciones del hígado, para bajar la fiebre y calmar dolor de estómago. Usada para limpiar mal de ojo en niños. Adorno en jardines.

Amaranthus hybridus – Estrato 3

Sangoroche

Al, Med, Soc. Como forraje para ganado, cerdos y cuyes. Infusión para controlar nervios. Infusión también se usa para limpiar la sangre.

Chenopodium sp. – Estrato 3

Paico

Al, Med. Forraje para animales. El zumo de la planta se usa como bebida para soldar los huesos y eliminar lombrices y otros parásitos.

Cyathula achyranthoides – Estrato 2

Putze

Med, Cons, Misc. La infusión de la planta sirve para tratar mordeduras de serpiente, dolores de cabeza. Hojas empleadas para techar. La raíz sirve para fabricar canastas.

ANACARDIACEAE

Mangifera indica L. – Estrato 1

Mango

Al. Fruto comestible.

ANNONACEAE

Annona cherimola – Estratos 1 y 3

Chirimoya

Al, Med. Fruto comestible. De las semillas molidas se extrae insecticida con el que se peinan las personas para eliminar piojos, las hojas se usan para calmar dolores de parto.

Annona muricata L. – Estratos 1 y 2

Guanábana

Al, Med. Fruto comestible. Las afecciones post parto se tratan con el agua de las hojas cocinadas.

APIACEAE

Arracacia sp. – Estrato 3

Panutillo

Al. Alimento para animales, como cuyes y conejos.

Eryngium foetidum L. – Estrato 1

Cilantro silvestre/de monte

Al, Med. Hojas se utilizan como condimento en comidas. Para las afecciones pulmonares se toma infusión de la planta; las hojas se usan para sanar heridas infectadas.

APOCYNACEAE

Plumeria rubra L. – Estrato 3

Loma/Lechoso

Med. Se lo usa para el tratamiento contra los parásitos, hojas maceradas sirven para tratar la mancha blanca en la piel.

ARACEAE

Caladium bicolor – Estrato 3

Corazón de Jesús

Orn. Hojas muy llamativas, planta usada para adornar jardines.

Colocasia esculenta – Estratos 1 y 3

Papa china/Malanga

Al. Fruto comestible, cormo comestible, puede prepararse de manera similar a la papa.

Xanthosoma undipes – Estratos 1 y 2

Camacho/Rascamano

Med. La savia de las hojas se coloca en mordeduras de serpiente para curarlas, y sobre cortes de la piel para cerrarlos. También se usa sobre llagas de animales.

ARECACEAE

Bactris setulosa – Estrato 1

Chonta

Al. El palmito (tallo tierno) y los frutos maduros son comestibles.

Cocos nucifera– Estrato 1

Coco

Al, Med, Misc. El fruto contiene agua muy apreciada para calmar la sed, y la “carne”, que se usa para preparar confites. La leche del coco (carne rallada) se usa como antihelmíntico. El agua del coco se usa para tratar afecciones hepáticas y renales. La palma se usa como cerca viva o para dar sombra.

Elaeis guineensis– Estrato 1

Palma africana

Al, Misc. Se extrae aceite de semillas y fruto, afrecho del fruto sirve para alimentar al ganado. Del aceite se fabrican jabones, velas y lubricantes.

Phytelephas aequatorialis– Estrato 2

Cade/Tagua

Al, Med, Cons, Misc. Fruto inmaduro comestible, fruto maduro consumido asado o en bebidas, se extrae aceite del fruto y el palmito es comestible. Fruto alimento de animales menores. Fruto usado para gastritis, raíz cocida se usa como diurético. Tallo usado como tablas para el piso, fibras usadas para hacer escobas, cabos y sogas, hojas usadas para techar. Semilla (tagua) usada para hacer botones y otros artículos.

ASPHODELACEAE

Aloe vera L. – Estratos 1 y 3

Sábila

Med, Soc, Misc. Con el gel de las hojas se hace jugo con el que se tratan afecciones de hígado y riñones. La planta es usada para la protección de la casa, tratar “mal de ojo” y atraer la buena suerte. La savia y hojas se usan para tratamientos capilares

ASTERACEAE

Acmella alba – Estratos 2 y 3

Botoncillo

Med, Orn, Misc. Flores se usan en infusiones para afecciones varias. Adorno de jardines. También se usa para limpiar los dientes.

Adenostemma cf. platyphyllum – Estratos 1 y 2

Mamajuana

Med. En baños calientes, afecciones del hígado, nervios alterados y dolor de huesos.

Ageratum conyzoides – Estratos 1 y 2

Pedorrera

Al, Med. Alimento de vertebrados (ganado bovino). Para tratar resfríos y fiebre se usan las hojas en cocción, para dolor de estomago se usa la raíz en cocción.

Bidens cf. Bipinnata – Estrato 2

Putzo

Al, Med. Como forraje para cuyes. Hojas en infusión para curar resfríos y amigdalitis, hojas crudas alivian afecciones de la piel.

Chrysanthemum sp. – Estrato 3

Crisantemo

Tox, Orn. De la planta y flores maceradas se puede obtener un insecticida. Planta para adornar jardines y tumbas.

Clibadium sp. – Estrato 2

Barbasco

Tox. Extracto de las raíces se emplea para matar peces en ríos, esteros, etc.

Helianthus annus L. – Estratos 1 y 3

Girasol falso

Orn. Para adorno en jardines.

Sonchus oleraceus – Estrato 2

Canayuyo/Diente de león

Al, Med, Soc. Forraje para cuyes y conejos. Látex de las hojas empleado para calmar dolor de muelas, zumo de hojas para tratar el colerín. Infusión de hojas se toma contra resfríos, cólicos y diarrea. Purifica la sangre.

Tagetes erecta L. – Estrato 1

Rosimuerto

Al, Med, Soc, Orn, Misc. Se usa como condimento. Para tratar hemorroides, en baños para bajar la fiebre, flores usadas en infusión

como colirio. Limpiar “mal aire” o “mal de ojo”, flor usada para baños de suerte. Adorno de jardines. De la planta se obtiene un colorante amarillo.

Tagetes sp. – Estratos 1 y 2

Sapoyuyo

Soc. Para curar el “mal aire”.

Vernonanthura patens – Estratos 1 y 2

Chilco

Soc, Misc. Para limpiar el “mal aire”. Planta usada como cerca viva.

BALSAMINACEAE

Impatiens cf. walleriana – Estratos 1, 2 y 3

Besito/Coqueta/Miramelinda

Orn. Planta con flores llamativas, se usa para adornar jardines.

BEGONIACEAE

Begonia sp. – Estrato 1

Begonia

Orn. Planta con flores llamativas, se usa para adornar jardines.

Begonia sp. – Estratos 1 y 2

Erisipela

Med. Baño de infusión de las hojas se usa para tratar la anemia y reacciones alérgicas o irritaciones de la piel. Frotar las hojas sobre la espalda ayuda a calmar el dolor.

BIGNONIACEAE

Crescentia cujete – Estrato 1

Mate/Pilche

Med, Cons, Misc. Fruto usado como purgante, infusión de las hojas se usa para tratar diarreas. Maderable. Cerca viva, con la corteza de los frutos se hacen diversos artículos.

Tabebuia chrysantha – Estrato 1

Guayacán
Cons. Maderable.

BIXACEAE

Bixa orellana L. – Estrato 1

Achiote

Al, Med. Se usa para condimentar y dar mejor color a variedad de platos típicos. Las hojas se colocan en cataplasma sobre nacidos o tumores para aliviar la hinchazón o quitar el frío. La esencia de las semillas se coloca sobre picaduras de serpiente para ayudar en la curación.

BORAGINACEAE

Cordia alliodora – Estrato 1

Laurel

Cons. Maderable

Tournefortia fuliginosa– Estrato 3

Yanapanga

Al, Com, Misc. Alimento para aves. Tallo usado para fabricar carbón. Tallo usado para construir postes.

BRASSICACEAE

Brassica oleracea L. – Estrato 3

Col

Al, Med. Hojas comestibles. Tallo en cocción usado para tratar úlceras estomacales.

Brassica sp. – Estrato 3

Mangapalque

Al. Alimento para conejos y cuyes.

Cardamine bonariensis Pers. – Estrato 3

Berro

Al, Med, Soc. Tallo y hojas comestibles. Infusión de la planta machacada usada para tratar hemorragias y resfríos. Las hojas se usan como excitante.

BROMELIACEAE

Ananas comosus – Estrato 1

Piña

Al, Misc. Fruto comestible. Jugo se usa como champú.

Vriesea cf. *Cylindrica* – Estratos 1, 2 y 3

Huicundo

Med, Misc. Agua mezclada con la raíz sirve para tratar colerín. La planta guarda agua para las aves.

CAPRIFOLIACEAE

Sambucus nigra L. – Estratos 1 y 3

Tilo

Med, Cons, Misc. Infusión de las flores se usa para tratar afecciones de los nervios. Es maderable. Con la corteza se elaboran sogas y cordeles.

CARICACEAE

Carica papaya L. – Estrato 1 y 2

Papaya

Al, Med. Fruto comestible. Fruto inmaduro se aplica machacado sobre la piel para eliminar manchas y verrugas, las hojas se usan para cicatrizar llagas, semillas y látex para eliminar parásitos.

Vasconcellea x heilbornii – Estrato 3

Chamburo

Al. Fruto comestible, se preparan ensaladas.

CONVOLVULACEAE

Ipomoea batatas L. – Estratos 1 y 3

Camote

Al. Raíz tuberosa usada como alimento.

Ipomoea pes-caprae – Estrato 1

Vetilla

Al, Med. Alimento de burros. Hojas usadas para tratar heridas.

Ipomoea sp. – Estratos 1 y 3

Noche y día/Violeta

Orn. Usada para adornar jardines.

COSTACEAE

Costus lima var. *Scabrenarginatus* – Estratos 1 y 2

Caña agria

Med. El jugo del tallo sirve para tratar inflamaciones de la próstata y ayudar en el tratamiento del colesterol alto.

CRASSULACEAE

Bryophyllum pinnatum – Estrato 2

Hoja del aire

Med, Soc. Para tratar afecciones de la garganta y para calmar el colerín. Se usa para curar el “mal aire”.

Kalanchoe gastonis-bonnierei – Estratos 1 y 3

Dulcamara

Al, Med. Para hacer ensaladas. Hojas usadas para dolor de cabeza y fiebre.

CUCURBITACEAE

Cucurbita ficifolia – Estrato 3

Sambo

Al, Med. Fruto y semillas comestibles. Elimina lombrices intestinales.

Cucurbita moschata – Estrato 3

Zapallo

Al, Med. Fruto y semillas comestibles. Elimina lombrices intestinales.

Momordica charantia – Estrato 1

Achochilla

Al, Med. Fruto comestible, se usa en algunas comidas típicas; las pepas son comidas por aves e iguanas. Infusión de las hojas se usan para tratar a los diabéticos.

CYCLANTHACEAE

Cardulovica palmata – Estratos 1, 2 y 3

Paja Toquilla

Cons, Misc. Hojas usadas para techar. Fibra usada para elaborar tejidos, artesanías y sombreros de Panamá.

EUPHORBIACEAE

Cnidocolus aconitifolius – Estrato 1

Chaya

Al, Misc. Hojas comestibles, se preparan en ensaladas. La planta se usa como cerca viva.

Codiaeum variegatum – Estratos 1 y 2

Croto

Orn. Planta usada como adorno en jardines.

Manihot esculenta – Estratos 1 y 3

Yuca

Al, Med, Misc. La raíz tuberosa se emplea en la preparación de gran cantidad de platos. Las hojas se emplean como antisépticos y para hinchazones de piernas, brazos y vías urinarias. Se usa para hacer engrudo.

Phyllanthus sp. – Estrato 2

Celosa falsa

Med. Infusión se utiliza para el tratamiento de cálculos renales

Poinsettia pulcherrima – Estrato 3

Flor de Navidad/Flor de Panamá

Orn, Misc. Planta usada como adorno en jardines. Cerca viva.

Ricinus communis L. – Estrato 3

Higuerilla

Al, Med, Misc. Hojas son alimento de ganado vacuno. Aceite de las semillas se usa como purgante y laxante, la savia de hojas y ramas se

usa para curar verrugas. La planta es ampliamente usada como cerca viva.

FABACEAE

Arachys pintoi – Estrato 3

Maní forrajero

Al, Orn, Misc. Forraje de ganado. Adorno de jardines. Como cobertura de pendientes.

Cajanus cajan – Estratos 1 y 2

Fréjol de palo

Al. Fruto y semillas comestibles.

Erythrina fusca – Estratos 1, 2 y 3

Trébol

Al, Com, Misc. Forraje para el ganado, alto contenido de proteína. Se usa para fabricar carbón. Planta usada como cerca viva.

Inga insignis – Estratos 1 y 3

Guaba de machete

Al, Com, Misc. Fruto comestible. La madera se usa para hacer carbón. Usado como planta de sombra en cultivos (cacao y café).

Mimosa sp. – Estrato 2

Celosa

Orn. Para adornar jardines, sus hojas se cierran inmediatamente al tocarlas.

Phaseolus vulgaris – Estrato 3

Fréjol

Al, Med. Fruto y semillas cocidas comestibles. Para tratar dolores reumáticos e hinchazón de la piel.

Senna reticulata – Estrato 1

Congojo

Med, Orn. Fruto y hojas macerados se usan para tratar piel infectada con hongos. Planta usada como ornamento en jardines.

Vigna candida – Estrato 1

Verdura

Al. Fruto y semillas comestibles.

GERANIACEAE

Pelargonium peltatum – Estrato 3

Geranio

Med, Orn. Para el tratamiento de la gastritis. Adorno de jardines.

HELICONIACEAE

Heliconia bihai L. – Estrato 1

Bijao

Cons. Las hojas sirven para techar.

Heliconia sp. – Estratos 1, 2 y 3

Platanillo

Cons, Orn. Las hojas sirven para techar. Adorno de jardines.

HYDRANGEACEAE

Hydrangea macrophylla – Estratos 1 y 3

Hortensia

Med, Orn. Las hojas se aplican sobre accesos para madurarlos.
Adorno de jardines.

IRIDACEAE

Crocasmia x crocosmiiflora – Estrato 3

Lirio/Orquídea

Orn. Adorno en jardines.

Iris pallida L. – Estrato 1

Lirio

Orn. Adorno en jardines.

LAMIACEAE

Lamiaceae sp. – Estrato 3

Curifuncio

Soc. Planta usada para curar espanto.

Melissa officinalis L. – Estrato 3

Toronjil

Al, Med. Preparación de aguas aromáticas. Infusión de hojas utilizada como digestivo y calmante.

Mentha x piperita – Estrato 3

Hierbabuena

Al, Med, Soc. Se preparan infusiones aromáticas, se usa como condimento. La infusión de las hojas se usa contra dolores de estomago. La planta se usa para curar mal de ojo.

Plecthranthus amboinicus – Estrato 3

Orégano

Al, Med. Hojas usadas como condimento. Estimulante del apetito, la infusión de las hojas se bebe para infecciones digestivas.

Salvia quitensis – Estrato 3

Chupitán

Med, Misc. Se usa para curar la tos. Planta usada como cerca viva.

LAURACEAE

Persea americana – Estratos 1 y 3

Aguacate

Al, Med, Soc, Misc. El fruto es comestible. Se usa para tratar reumatismo y dolores de cabeza. Las semillas molidas o cocidas se consumen como anticonceptivo. Fruto se aplica en el cabello para evitar caspa y hacerlo sedoso.

Ocotea veraguensis – Estrato 3

Canelo

Cons. Tallo maderable.

LILIACEAE

Lilium x hollandicum – Estrato 3

Nardo

Orn. Adorno en jardines.

LORANTHACEAE

Cladocolea archerii – Estratos 1 y 2

Solda/Pajarito

Med. Las hojas calientes se usan para tratar dolores, fracturas de huesos.

MALVACEAE

Hibiscus mutabilis L. – Estrato 1

Quimillullo

Orn, Misc. Adorno en jardines. Planta usada como cerca viva.

Hibiscus rosa-sinensis – Estrato 3

Peregrina/Cucarda

Med, Orn, Misc. La infusión de las flores se toma para tratamiento de fiebre y tos. Adorno de jardines. Planta usada como cerca viva.

Lavatera cf. Arborea – Estrato 1

Malva

Al, Med, Orn. Aguas aromáticas. La infusión de la flor se toma para tratar problemas renales. Adorno de jardines.

Matisia cordata – Estrato 1

Zapote

Al. Fruto comestible muy apreciado.

Ochroma pyramidale – Estratos 1 y 2

Balsa/Boya

Cons, Misc. Madera muy útil para fabricar embarcaciones pequeñas, boyas, juguetes, artesanías, encofrados. Lana de la semilla se usa para hacer almohadas. El árbol se usa para dar sombra al ganado.

Sida sp. – Estratos 1, 2 y 3

Munche/Escoba

Med. Hoja hervida se usa para desinflamar golpes.

Theobroma cacao – Estratos 1 y 2

Cacao

Al, Med. Mucílago comestible, de la semilla tostada se obtiene chocolate. Con las pepas molidas y huevo crudo se prepara una infusión para ayudar en el parto.

Triumfetta bogotensis – Estrato 2

Grandina

Med. La infusión de la planta se toma para aliviar afecciones de los riñones.

MELASTOMATACEAE

Clidemia sp. – Estrato 1

Mortiño

Al. Fruto comestible, especialmente para aves.

Leandra subseriata – Estrato 3

Colca rojo

Al, Med, Misc. Fruto comestible, alimento de aves. Frotando las hojas sobre úlceras ayuda a su alivio y curación. Se extrae tintes de la corteza.

Triolena barbeyana – Estrato 1 y 2

Raca-raca

Med. Soc. Hojas y raíz cocidas sirven para tratar mordeduras de toda clase de serpientes. La planta se frota en la planta de los pies de los niños para hacerlos caminar.

MORACEAE

Artocarpus attilis – Estrato 2

Frutipan

Al, Med, Cons. Fruto y semillas comestibles. Baño al vapor con las hojas y cataplasma de hojas sirve para curar afecciones respiratorias. Maderable.

Castilla elastica – Estratos 1, 2 y 3

Caucho

Cons, Misc. Maderable. Del látex se obtiene caucho.

MUSACEAE

Musa acuminata Colla V1 – Estrato 3

Guineo de seda

Al, Misc. Fruto comestible. Hojas utilizadas como paraguas o para cobijar.

Musa acuminata Colla V2 – Estrato 1
Orito

Al, Misc. Fruto comestible. Hojas utilizadas como paraguas o para cobijar.

Musa acuminata Colla V3 – Estrato 3
Limeño

Al, Misc. Fruto comestible. Hojas utilizadas como paraguas o para cobijar.

Musa x paradisiaca L. – Estratos 1, 2 y 3
Plátano/Verde

Al, Misc. Fruto comestible. Hojas utilizadas como paraguas o para cobijar.

MYRTACEAE

Eucalyptus citriodora – Estrato 3
Eucalipto

Med, Cons, Misc. Vapores de las hojas sirven para curar resfríos y afecciones respiratorias. Con el tronco se hacen postes y vigas. Árbol usado como cerca viva.

Eugenia estipitata – Estrato 1
Arashá

Al. Fruto comestible, se prepara en batidos con leche.

Psidium guajava – Estratos 2 y 3
Guayaba

Al, Med, Comb. Fruto comestible. Infusión de las hojas sirve para curar diarreas. Ramas y tallos se usan para fabricar carbón.

Syzygium malaccense – Estrato 1
Pera roja

Al. Fruto comestible.

NYCTAGINACEAE

Bougainvillea spectabilis – Estrato 1
Veranera
Orn. Para adornar jardines.

Mirabilis jalapa L. – Estrato 1
Buenastardes
Orn. Para adornar jardines.

OXALIDACEAE

Averrhoa carambola L. – Estrato 1
Carambola/Nicaragua
Al. Fruto comestible.

PASSIFLORACEAE

Passiflora maliformis L. – Estrato 3
Granadilla
Al. Fruto comestible.

Passiflora quadrangularis L. – Estrato 3
Badea
Al. Fruto comestible, para preparar jugos y frescos.

PHYTOLACCACEAE

Petiveria alliacea L. – Estrato 1
Zorrilla
Med, Soc. Se usa para aliviar picaduras de alacrán, dolores reumáticos e ictericia. Se emplea como abortivo.

Phytolacca rivinoides – Estrato 2
Shanshi
Med, Misc. Fruto se frota en las verrugas para eliminarlas. Fruto, hojas y flores se utilizan para lavar la ropa y el cabello.

PIPERACEAE

Piper peltatum – Estratos 1, 2 y 3

Santamaría

Med, Soc. Emplastos hechos con las hojas se usan para tratar dolores, el baño con la infusión de la planta sirve para tratar la artritis. Hojas usadas para curar “mal de ojo” y “mal viento”.

PLANTAGINACEAE

Plantago cf. lanceolata – Estrato 3

Llantén

Med. Para aliviar afecciones hepáticas y renales, se toma la infusión de la planta.

Scoparia dulcis L. – Estratos 1, 2 y 3

Tiatina/Paraguay

Med. Hojas cocidas se usan para eliminar lombrices intestinales, para bajar la fiebre, y para aliviar diarreas.

POACEAE

Cymbopogon citratus – Estrato 3

Yerbaluisa

Al, Med, Misc. Se preparan aguas aromáticas, refrescos y dulces con las hojas. La infusión de las hojas se toma para aliviar escalofríos y favorece la digestión. Las hojas se usan como pasta de dientes.

Cynodon dactylon – Estratos 1 y 2

Gramma

Al, Med. Forraje para el ganado. Para tratar infecciones del intestino se utilizan infusiones del tallo, la infusión de las hojas es usada para tratamientos contra reumatismo y aliviar cólicos.

Guadua angustifolia – Estratos 1 y 2

Caña guadúa

Al, Med, Cons, Misc. El pseudotallo contiene agua que se toma como si fuera agua de coco. Esta misma agua se emplea para curar fiebre y tratar afecciones de los riñones. Pseudotallo se usa como material de construcciones diversas. Se siembra alrededor de los esteros para protegerlos.

Saccharum officinarum L. – Estrato 3

Caña de azúcar

Al. Del jugo del tallo se hacen frescos y bebidas y se extrae el azúcar.

Urochloa decumbens – Estrato 2

Pasto dali

Al. Forraje para ganado vacuno.

POLYGONACEAE

Muehlenbeckia tamnifolia – Estrato 3

Lengua de vaca

Al, Med. Fruto comestible, la planta sirve como forraje para ganado vacuno. La infusión de las hojas se usa para tratar golpes e inflamaciones, el emplasto de las hojas se usa para curar heridas con pus.

Rumex sp. – Estrato 1

Apretador

Med. La infusión de las hojas se emplea para bajar inflamaciones.

PORTULACACEAE

Talinum paniculatum – Estrato 1

Verdolaga

Al, Med. Hojas comestibles, quitan la sed. La infusión se toma para tratar la diarrea.

ROSACEAE

Rosa alba – Estratos 1 y 3

Rosa

Al, Med, Orn. Pétalos se usan para preparar aguas frescas. Pétalos se usan para la preparación de colirio. Adorno de jardines.

Rubus sp. – Estratos 2 y 3

Mora

Al. Fruto comestible.

RUBIACEAE

Borojoa patinoi Cuatr. – Estrato 1

Borojó

Al. Fruto comestible, se hacen batidos.

Coffea arabica – Estratos 1 y 3

Café

Al. Con las semillas tostadas y molidas se elabora el café.

Morinda citrifolia – Estrato 1

Noni

Al, Med. Fruto comestible. Fruto en jugos o batidos y semillas molidas sirven para bajar el colesterol.

RUTACEAE

Citrus aurantium – Estrato 3

Toronja

Al, Med. El fruto es comestible, se hacen jugos. El jugo controla niveles de colesterol alto.

Citrus maxima – Estrato 1

Naranja

Al, Misc. El fruto es comestible. El jugo se usa para tratar la caspa.

Citrus medica L. – Estratos 1 y 3

Limón

Al, Med, Misc. El fruto es comestible, se usa para preparar jugos y aderezar ensaladas y otras comidas. El baño con infusión de las ramas baja la fiebre; zumo del fruto se usa para tratar la gota, diarrea, resfríos. El jugo se usa para tratar la caspa.

Citrus reticulata – Estratos 1, 2 y 3

Mandarina

Al. Fruto comestible, se elaboran jugos.

Ruta graveolens – Estrato 1

Ruda

Med, Soc, Misc. El té caliente sirve para aliviar dolores estomacales, calmar nervios y vértigo, el baño para tratar la artritis. Ramas usadas para limpiar los cuartos y evitar que ingrese algo malo, hojas y semillas para curar espanto y “mal de ojo”. La planta se usa para barrer gallineros.

SOLANACEAE

Brugmansia cf. x candida – Estratos 1 y 3

Guanto blanco

Med, Soc, Misc. De las planta se puede obtener un anestésico. La planta sembrada fuera de las casa evita la envidia, las flores son usadas para tratar espanto en niños. La planta se usa como cerca viva.

Capsicum annum – Estrato 3

Ají

Al. El fruto es usado para condimentar comidas y preparar salsas.

Capsicum sp. – Estrato 3

Pimiento

Al. Fruto comestible, usado para la preparación de platos diversos.

Datura stramonium L. – Estratos 1 y 2

Guanto/Burundanga

Al, Med, Tox, Soc, Misc. Las hojas sirven como alimento para animales. Hojas y semillas machacadas se usan para tratar el reumatismo, también sirven como narcótico. Se puede obtener una sustancia que intoxica a las personas. En infusión se usa para preparar bebidas afrodisíacas y alucinógenas. La planta se usa como cerca viva.

Solanum betaceum – Estrato 3

Tomate de árbol

Al. Fruto comestible, se hacen jugos.

Solanum nigrescens – Estrato 3

Yerbamora

Al, Med, Soc. Fruto maduro es comestible. Agua de la planta sirve para tratar el paludismo, fruto molido mata los parásitos. Para curar esanto en niños se utiliza la hoja preparada en té.

Solanum sp. – Estratos 2 y 3

Naranjilla de monte

Al. Fruto comestible, se hacen jugos.

Solanum sp. – Estrato 3

Tomate

Al. Fruto comestible, usado para la preparación de platos diversos.

URTICACEAE

Cecropia sp. – Estratos 1, 2 y 3

Guarumo

Cons. El tronco se usa para elaborar encofrados.

Laportea aestuans – Estrato 3

Ortiguilla

Med. Machacada y en emplastos sirve para desinflamar golpes.

Urtica sp. – Estrato 2

Ortiga

Med, Soc. En infusión sirve para mejorar la circulación y tratar afecciones renales. La planta es usada para curar el “mal aire”.

VERBENACEAE

Aegiphila lehmannii – Estratos 1 y 2

Colca/Nacedero

Misc. Planta usada como cerca viva.

Clerodendron thomsonae Balf. – Estrato 1

Corazón herido

Orn. Adorno en jardines.

Lantana camara L. – Estrato 2

Lantana

Med, Soc, Misc. La infusión se toma para aliviar dolores de cabeza, estómago y cuerpo. La planta se usa para limpiar el “mal aire”. La planta se usa como cerca viva.

Lippia alba – Estratos 1 y 2

Mascarante/Mastrante

Med. Infusión de la planta alivia dolor de huesos, dolor estomacal y cólico.

Verbena litoralis – Estratos 1, 2 y 3

Verbena

Med. Las hojas son usadas para tratar granos de la piel y son desinfectantes. Se usa también como desparasitante.

ZINGIBERACEAE

Hedychium coronarium – Estratos 1 y 2

Jengibre

Med, Orn. El tallo macerado alivia inflamaciones, se usa para tratamientos de reumatismo. Adorno de jardines.

ANEXO E

Algunas fotografías de especies colectadas



Sambucus nigra



Eugenia estipitata



Ipomoea sp.



Leandra subseriata



Pachystachys haea



Eucalyptus citriodora



Inga insignis



Cardamine bonariensis



Phytolacca rivinoides



Ricinus communis



Lippia alba



Blechnum pyramidotum

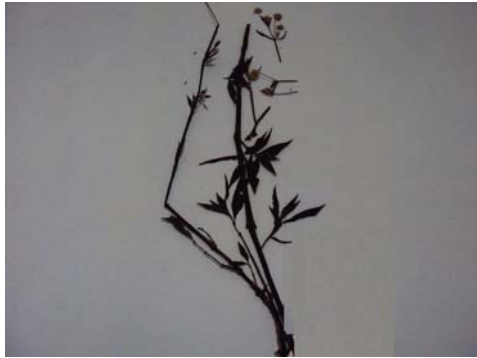

Alternanthera mexicana



Hedychium coronarium



Muhlenbeckia tamnifolia



Castilla elastica



Tournefortia fuliginosa



Cardulovica palmata



Heliconia bihai



Citrus aurantium



Citrus reticulata



Codiaeum variegatum



Costus lima



Eryngium foetidum



Salvia quitensis



Senna reticulata



Passiflora maliformis



Arachys pintoi

ANEXO F

Fotografías del Taller Participativo



Taller Participativo, Parroquia Guasaganda, Septiembre 2, 2009.



Identificación de especies útiles, Taller Participativo.



Personas del sector ayudando a la identificación utilitaria de las especies recolectadas.



Personas de todas las edades participando del taller.