

ESCUELA SUPERIOR POLITÉCNICA DEL LITORAL

PROGRAMA DE TECNOLOGÍA EN COMPUTACIÓN

TESIS DE GRADO

PREVIO A LA OBTENCIÓN DEL TÍTULO DE :

SECRETARIA EJECUTIVO EN SISTEMAS DE
INFORMACIÓN

TEMA:
OPTIMIZACIÓN DEL PROCESO DE COBRANZA DE
LA EMPRESA NOVA COMUNICACIONES.

AUTORES:

DOMENICA RAFAELA AROCA RIVADENEIRA.
SORAYA GABRIELA HINOJOSA MURILLO.

DIRECTOR DE TESIS:
ANL. MARJORIE ESPINOZA

AÑO:
2001

Agradecimiento

Le agradezco a mis padres por el apoyo incondicional que me brindan y por su comprensión en todo momento ya que con su ayuda he salido adelante.

Todo lo que soy se lo debo a ellos y por eso este es el momento indicado para agradecerles y decirles que todos mis esfuerzos realizados es para obtener un buen resultado.

Soraya Hinojosa

Dedicatoria

Este trabajo es para ti, Dios. He puesto un especial interés y dedicación por hacerlo sencillo, ameno y ordenado, para que el entendimiento le resulte fácil y agradable.

El pequeño aporte que pongo en tus manos, es el producto de mi esfuerzo y dedicación, y por supuesto con la ayuda que tú me brindas y el apoyo que tú me das.

A mi hija porque me impulsa a seguir adelante y dar todo de mi para que en un futuro sea un ejemplo para ella.

Soraya Hinojosa.

Agradecimiento

Quiero agradecer a todas las personas que me han acompañado durante toda la trayectoria laboriosa, y a los que a la distancia se han acordado de mí, fortaleciendo mi confianza, gracias a:

Dios, mis padres, mis hermanas, mami Leo, Gabriela (Rita), Marcelo, Víctor Hugo, José Francisco, Hugo, Patricia, Ing. Cesar, etc.

Doménica Aroca

Doménica Arca

Dedicado a Dios por bendecirme desde los cielos y escuchar mis oraciones, a mis padres por sus palabras alentadoras recibiendo todo el apoyo que necesite para encontrar mi felicidad, a mis hermanas que tanto ellas como yo esperan lo mejor de mí y a mi abuelita que compartió los primeros y tan felices años de mi vida.

Dedicatoria

Declaración Expresa

“La responsabilidad de los hechos y doctrinas expuestas en esta tesis de grado nos corresponden exclusivamente y el patrimonio intelectual de la misma al PROTCOM (Programa de Tecnología en Computación) de la Escuela Superior Politécnica del Litoral.”

(Reglamento de exámenes y títulos profesionales de la ESPOL)

Firma del director de tesis

Anl. Marjorie Espinoza

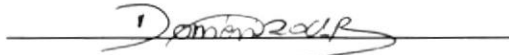

Firma de Autores de la Tesis

Doménica Rafaela Aroca Rivadeneira

Soraya Gabriela Hinojosa Murillo

TABLA DE CONTENIDO

CAPÍTULO 1

1.	Manual de Organización.....	1
1.1	Objetivos del manual de Organización.....	1
1.1.1	Áreas de Autorización.....	1
1.2	Características de la Empresa Nova Comunicaciones S.A...	2
1.2.1	Reseña histórica.....	2
1.2.2	Misión de la organización.....	3
1.2.3	Misión del área de cobranza.....	3
1.2.4	Visión de la Organización.....	3
1.2.5	Objetivos del negocio.....	3
1.2.6	Filosofía y valores de la organización.....	3
1.2.7	Factores clave del éxito.....	4
1.3	Organigrama estructural de Nova comunicaciones S.A.....	5
1.3.1	Organigrama del área.....	6
1.3.2	Descripción de funciones.....	6

CAPÍTULO 2

	Manual de procedimiento.....	9
1.0	Propósito.....	10
2.0	Alcance.....	10
3.0	Responsabilidades.....	10
4.0	Definiciones.....	10
5.0	Responsables de la Revisión.....	11
5.0.1	Elaboración.....	11
5.0.2	Revisión.....	11
5.0.3	Aprobación.....	11
6.0	Revisión del Procedimiento.....	11
7.0	Codificación del Documento.....	11
8.0	Documentos Aplicables.....	12
9.0	Lista de Distribución.....	12
1.	Procedimiento para el Cobro de una factura a crédito.....	13
1.0	Propósito.....	14
2.0	Alcance.....	14
3.0	Responsabilidades de la Revisión.....	14

3.0.1	Revisión.....	14
3.0.2	Elaboración.....	14
3.0.3	Aprobación.....	14
4.0	Revisión del Procedimiento.....	14
5.0	Diagrama de Flujo.....	14
6.0	Documentos Aplicables.....	15
7.0	Procedimiento.....	15
1.	Procedimiento para la Supervisión de las Cobranzas.....	20
1.0	Propósito.....	21
2.0	Alcance.....	21
3.0	Responsables de la Revisión.....	21
3.0.1	Elaboración.....	21
3.0.2	Revisión.....	21
3.0.3	Aprobación.....	21
4.0	Revisión del Procedimiento.....	21
5.0	Diagrama de Flujo.....	22
6.0	Documentos Aplicables.....	22
7.0	Procedimientos.....	22
1.	Procedimiento para la elaboración de cobro de vale de caja.....	25
1.0	Propósito.....	26
2.0	Alcance.....	26
3.0	Responsables de la Revisión.....	26
3.0.1	Elaboración.....	26
3.0.2	Revisión.....	26
3.0.3	Aprobación.....	26
4.0	Revisión del Procedimiento.....	27
5.0	Documentos Aplicables.....	27
6.0	Diagrama de Flujo.....	27
7.0	Procedimiento.....	28

BIBLIOTECA

CAMPUSES

PEREAS

CAPÍTULO 3

3.0	Manual de Usuario.....	31
3.1	Requerimientos Hardware y Software.....	31
3.2	Objetivos.....	32
3.3	A quién va dirigido este manual.....	32
3.4	¿Qué es Access?.....	32
3.4.1	Elementos de una Base de dato Access.....	33
3.5	Instalación inicial del sistema.....	33-35
3.5.1	WinZip.....	36-37
3.6	Explicación de la Interfaz gráfica.....	37

ANEXOS

Anexo 1	Diagrama de flujo para la elaboración del cobro de una factura a Crédito.....	17
Anexo 2	Formato para solicitar informe de la Cuentas por Cobrar.....	19
Anexo 1	Diagrama de flujo para la supervisión de la cobranzas.....	23
Anexo 2	Formato para la elaboración de una Circular.....	24
Anexo 1	Diagrama de flujo para efectuar cobro de Vale de Caja.....	29
Anexo 2	Formato de Vale de Caja.....	30

ÍNDICE DE FIGURA

Fig1.1	Organigrama Estructural Nova Comunicaciones S. A.....	5
Fig3.1	Equipos de Requerimiento.....	31
Fig3.2	Pantalla de Microsoft Access.....	32
Fig3.3	Botón Inicio.....	33
Fig3.4	Pantalla de Opciones de programas.....	34
Fig3.5	Pantalla de Opciones de explorador de windows.....	34
Fig3.6	Pantalla de Opciones de disco3 ½.....	35
Fig3.7	Pantalla de Opciones para ubicar el archivo BUSINESS.	35
Fig3.8	Pantalla de WINZIP.....	36
Fig3.9	Pantalla de I Agree.....	36
Fig3.10	Botón Extract.....	36
Fig3.11	Pantalla Extract.....	37
Fig3.12	Menú Principal.....	37
Fig3.13	Recuadro Buscar.....	39
Fig3.14	Menú Mantenimiento.....	40
Fig3.15	Mantenimiento Cliente.....	40
Fig3.16	Mantenimiento de Recaudadores.....	42
Fig3.17	Mantenimiento de Cobros.....	43
Fig3.18	Mantenimiento de Zonas.....	45
Fig3.19	Menú de Consultas.....	46
Fig3.20	Consulta de Clientes.....	47
Fig3.21	Estados de Cuentas Canceladas.....	48
Fig3.22	Estados de Cuentas Pendiente.....	50
Fig3.23	Estados de Cuentas Anuladas.....	51
Fig3.24	Consulta Zona.....	53
Fig3.25	Menú Reportes.....	54
Fig3.26	Reportes Clientes.....	55
Fig3.27	Reportes Recaudador.....	55
Fig3.28	Cuadro de Ingresar nombre del recaudador.....	56
Fig3.29	Cuadro de ingreso de fecha inicial.....	56
Fig3.30	Cuadro de ingreso de fecha final.....	57
Fig3.31	Reporte de movilización.....	57

Fig3.32	Cuadro de ingreso de fecha inicial.....	58
Fig3.33	Cuadro de ingreso de fecha final.....	58
Fig3.34	Reporte de Facturas Anuladas.....	58
Fig3.35	Cuadro de ingreso de fecha inicial.....	59
Fig3.36	Cuadro de ingreso de fecha final.....	59
Fig3.37	Reporte de Facturas Pendiente.....	60
Fig3.38	Cuadro de ingreso de fecha inicial.....	60
Fig3.39	Cuadro de ingreso de fecha final.....	61
Fig3.40	Reportes de facturas Canceladas.....	61
Fig3.41	Reporte de Recaudador por Cliente.....	62
Fig3.42	Informe de Recaudador por Cliente.....	62

NOVA
Comunicaciones

CAPÍTULO 1

MANUAL DE ORGANIZACIÓN

CAPÍTULO 1

1. MANUAL DE ORGANIZACIÓN

1.1 OBJETIVOS DEL MANUAL DE ORGANIZACIÓN

Este manual tiene por objetivo notificar en forma general las operaciones administrativas y operativas de **Nova Comunicaciones S.A.**, definiendo los conocimientos, actividades y funciones que se deben tener del departamento de Cobranzas.

1.1.1 ÁREAS DE AUTORIZACIÓN

Este manual deberá ser *modificado* por una **persona externa** a la empresa designada por el Gerente General de Nova Comunicaciones S.A. que deberá tener experiencia en el desarrollo de actividades concerniente a Organización y Funciones.

El cumplimiento de este manual será supervisado por el Gerente General de Nova Comunicaciones S.A. y por el Presidente cuando éste así lo considere necesario. Es obligación de las personas que trabajan dentro del departamento, cumplir con las normas estipuladas en este manual.

Este manual entrará en vigencia previa aprobación del Presidente de Nova Comunicaciones S.A.; siendo él, la única persona en capacidad de tomar ésta decisión.

1.2 CARACTERÍSTICAS DE LA EMPRESA NOVA COMUNICACIONES S.A.

1.2.1 RESEÑA HISTÓRICA

La empresa Nova Comunicaciones inicia sus actividades el 1 de Septiembre de 1990, y sus oficinas estaban ubicadas en la Ave. Quito y Vélez piso No.9 Edificio Suvin, contando con un personal seleccionado, calificado y capacitado conformado por:

Presidente	Ing. Cesar Yépez.
Gerente	Sra. María del Carmen de Velásquez
Secretaría	Srta. María Goya Pavón
Técnico	Sr. Fernando Solís
Mensajero / Recaudador	Sr. Colón Vera

Trazándose una meta, trascender en el campo de las telecomunicaciones y teniendo como objetivo principal cubrir las necesidades del mercado dentro del área de telecomunicaciones, específicamente dentro del sector de Radiocomunicaciones tanto en la provisión de bienes como de servicio.

Posteriormente haciendo un análisis y viendo un crecimiento por la acogida obtenida en diciembre del mismo año se concretó el traslado a una infraestructura superior, siendo ésta en el Centro de Negocios “El Terminal”, lugar donde actualmente se siguen desempeñando las actividades, con una estructura para cumplir el mejor desempeño satisfaciendo las necesidades del mercado y como siempre dedicado a ofrecer calidad.

Con el tiempo se logra posesionar en el mercado solidificando el prestigio en la calidad de sus productos. Contando siempre con el apoyo de la normas establecidas por la Secretaría Nacional de Telecomunicaciones, bajo el control de la Superintendencia de Telecomunicaciones.

Ya son 10 años, en el cual la compañía cuenta con una red de repetidoras que permite cubrir con sistemas de comunicación en provincias tales como:

- Guayas.
- El Oro.
- Los Ríos.
- Bolívar.
- Manabí.

Cuenta con un *Departamento de Ingeniería* preparado para asesorar y proporcionar soluciones adecuadas para cada sistema de información requerida; por otro lado el *Departamento de Contabilidad* que proporciona información para tomar decisiones oportunas que permitan la correcta administración de la empresa; el *Departamento de*

Área de Comercialización que brinda equipamiento y asesoramiento de los más modernos equipos de comunicación; el **Departamento Técnico** destinado a brindar revisión e instalación de equipos dentro y fuera de la ciudad; el **Departamento de Servicios al Cliente** listo para satisfacer las posibles inquietudes del cliente y el **Departamento de Recaudación** que brinda la comodidad al cliente, todos con un solo objetivo estar siempre a disposición para cubrir las necesidades en telecomunicaciones.

1.2.2 MISIÓN DE LA ORGANIZACIÓN

La organización tiene como misión trascender en el campo de las radiocomunicaciones ampliando su cobertura nacionalmente, brindando servicios y equipos orientados a una necesidad que es la comunicación.

1.2.3 MISIÓN DEL ÁREA DE COBRANZA

Tiene la obligación moral de recuperar de modo más eficaz la cantidad de dinero que los clientes deben por equipos y servicios de la empresa. Es una tarea dedicada por la diversidad de personas que se trata como los documentos que se maneja, la exactitud de las fechas que se observan por lo tanto es fácil reconocer la responsabilidad y pericia que el personal debe tener puesto que esta empresa como cualquier otra busca mejorar las utilidades y como forma de hacerlo es evitando pérdidas en cuentas por cobrar.

1.2.4 VISIÓN DE LA ORGANIZACIÓN

La organización tiene como visión cubrir las necesidades del mercado dentro del área de las telecomunicaciones, garantizando con los medios tecnológicos más avanzados la calidad del producto y/o servicio dentro de un mercado muy competitivo.

1.2.5 OBJETIVOS DEL NEGOCIO

La empresa se desenvuelve en un medio altamente competitivo y aún contra la piratería o negocio ilegal existente en nuestro medio buscamos alcanzar las técnicas más avanzadas, ofreciendo la calidad óptima que se ha mantenido con la confianza depositada de nuestros clientes con el pasar de los años.

1.2.6 FILOSOFÍA Y VALORES DE LA ORGANIZACIÓN

La empresa Nova Comunicaciones S.A. opera con principios de transparencia, igualdad de trato, equidad, leal competencia, trato justo al cliente y al empleado y sobre todo apego irrestricto a las leyes de telecomunicaciones financieras y tributarias vigentes.

1.2.7 FACTORES CLAVE DEL ÉXITO

- Honestidad interna y externa hacia empleados y clientes.

- Mantener continua la vigencia tecnológica de los sistemas de operación, control y contabilidad.
- Calidad de los servicios y respaldo a los productos que se venden.
- Comportamiento apegado a las leyes.
- Evaluación continua de la operación de las situaciones financieras de la empresa.

1.3 ORGANIGRAMA ESTRUCTURAL DE NOVA COMUNICACIONES S.A.

Figura 1.1
Organigrama

1.3.1 ORGANIGRAMA DEL ÁREA

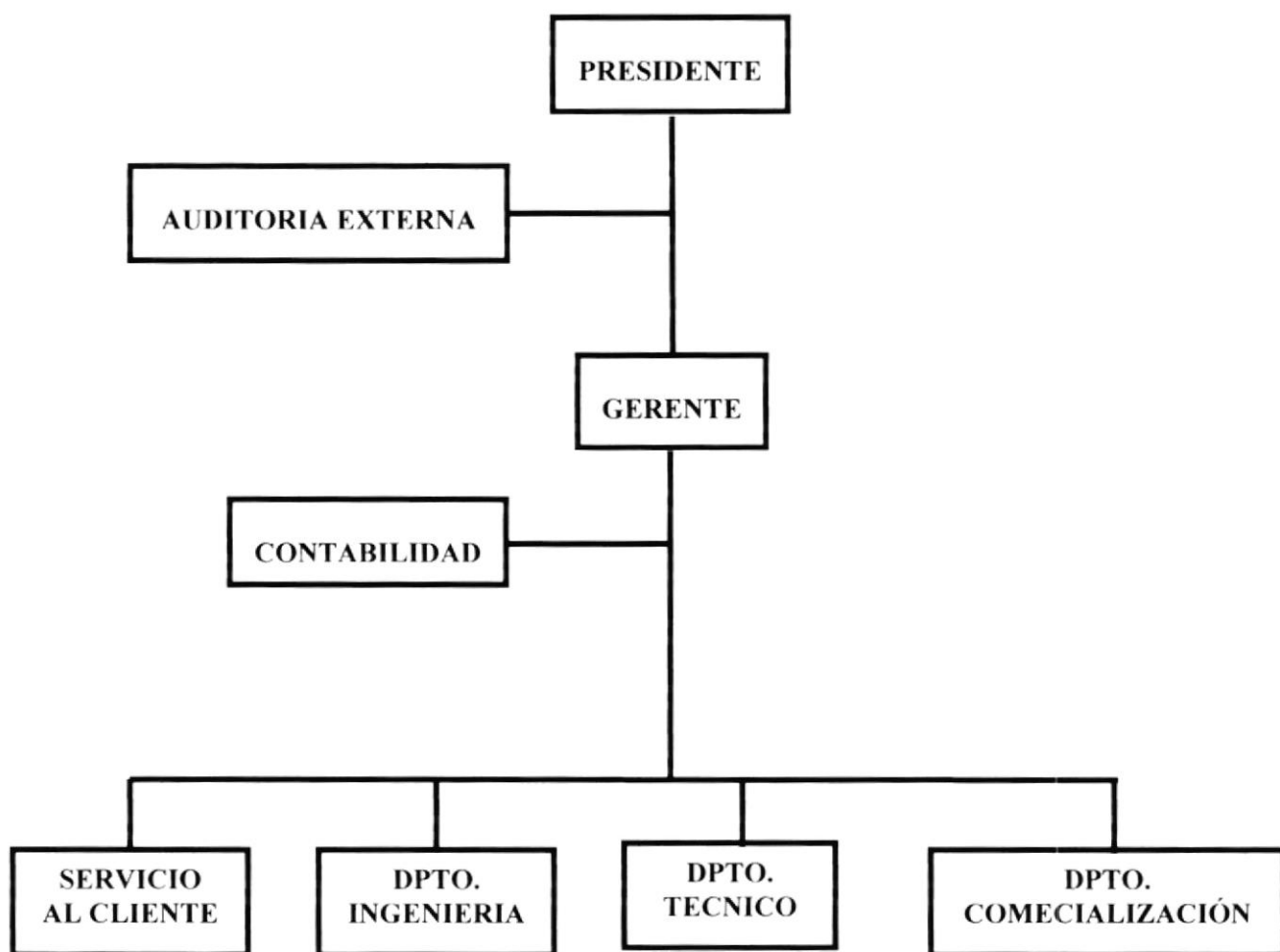
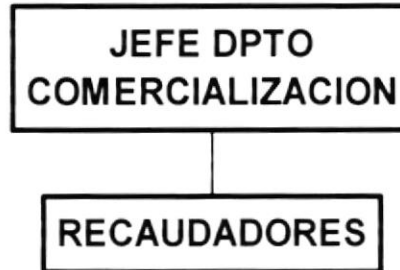

1.3.2 DESCRIPCIÓN DE FUNCIONES

En el departamento de Cobranzas existe un Jefe de Departamento de Área de Comercialización, el mismo que tiene a su cargo dos recaudadores.

A continuación se detallará las funciones y responsabilidades de cada departamento

DESCRIPCIÓN DEL CARGO

Título:	Jefe de Área de Comercialización
Descripción:	Responsable de suministrar y asesorar equipos, accesorios y repuestos. Controlar el proceso de Cobranzas. Informar a presidencia acerca del Estado Financiero de la Empresa.
Reporta a:	Presidente. Gerente General.
Supervisa a:	Recaudadores.
Coordina con:	Gerente General. Departamento Técnico. Departamento de Contabilidad

Funciones y responsabilidades:

- Asesorar al cliente durante el proceso de adquisición del producto.
- Comparar precios y escoger la mejor alternativa.
- Adquirir productos de acuerdo a las necesidades de las ventas de la empresa.
- Presentar la Orden de Compra sea local o al extranjero a la Gerencia General y Presidencia para la respectiva aprobación, y transferencia de dicha Orden al Departamento de Contabilidad para el respectivo pago a los proveedores.
- Elaborar y Entregar reportes de las adquisiciones, compras, ventas, a la presidencia.
- Entregar informe de Órdenes de Compra al departamento de Contabilidad para efectuar los pagos a proveedores.
- Solicitar al asistente contable el listado actualizado de las cobranzas.
- Supervisar las actividades diarias de los recaudadores.
- Controlar el ingreso y egreso de bodega.
- Dar estados de cuenta a clientes mediante su disposición.

Requerimientos:

- Tener título de: Ing. Comercial o Economista.
- Tener conocimientos Básicos de Utilitarios Informáticos.
- Ser mayor a 25 años.
- Estar dispuesta a trabajar bajo presión.
- Conocimientos básicos de Inglés.
- Tener experiencia laboral mínimo un año, relacionado en el campo de Ventas.

DESCRIPCIÓN DEL CARGO

Título: Recaudador

Descripción: Coordinar con el Departamento de Contabilidad para la entrega de facturas y con el Jefe del Departamento de Comercialización elaborando informes de cobranzas y tareas realizadas diariamente

Reporta a: Jefe del Departamento de Comercialización

Coordina con: Jefe del Departamento de Comercialización
Departamento de Contabilidad.

Funciones y responsabilidades:

- Coordinar con el Departamento de Contabilidad la entrega oportuna de facturas a los clientes.
- Informar al Jefe del Departamento de Comercialización, la fecha de entrega de facturas a los clientes.
- Realizar el cobro de las facturas entregadas a los clientes.
- Informar al Jefe del Área acerca de todas las actividades realizadas durante el día.
- Llevar una bitácora de todas las actividades realizadas, entrega de facturas, cobro de facturas, depósitos bancarios, así como de las actividades adicionales asignadas por el Jefe del Departamento.
- Reportar al Departamento Técnico acerca de los clientes que adeudan el valor del Servicio para la realización del corte respectivo.

Requerimientos:

- Ser mayor de 25 años
- Estudio secundarios completos
- Conocimientos de la ciudad en un 70%
- Conocimientos básicos de tramites bancarios

CAPÍTULO 2

MANUAL DE PROCEDIMIENTO

2. Manual de Procedimientos

NOVA COMUNICACIONES S.A.

Manual de Procedimiento del Departamento de Cobranzas

Elaborado por: Doménica Aroca firma: _____

Soraya Hinojosa firma: _____

Aprobado por: firma: _____

Fecha de aprobación: 11/06/2001 Páginas: 3

Contenido

	Páginas
1.0 Propósito.....	10
2.0 Alcance.....	10
3.0 Responsabilidades.....	10
4.0 Definiciones.....	10
5.0 Responsables de la revisión.....	11
6.0 Revisión del procedimiento.....	11
7.0 Codificación del Documento.....	11
8.0 Documentos aplicables.....	12
9.0 Lista de Distribución.....	12

PROCEDIMIENTO PARA EL COBRO DE UNA FACTURA A CRÉDITO PR.CF.01	Página 1 de 3
--	----------------------

1.0 PROPÓSITO

Este manual tiene el objetivo de obtener mayor rapidez y eficiencia, para normar el desempeño de cobranzas, y servirle de soporte y guía a los empleados de Nova Comunicaciones.

2.0 ALCANCE

Este Manual de Procedimientos le servirá de soporte al Departamento de Cobranzas, siendo el Jefe del Departamento la persona responsable del cumplimiento del mismo, y quién deberá informar a Gerencia en caso de que no se estuviere cumpliendo.

3.0 RESPONSABILIDADES

Los elaboradores del manual tienen como deber hacer cumplir los estatutos establecidos en la Misión y Visión de la Organización, fortaleciendo su empeño de mantener el éxito.

La aprobación de cambios solicitados en los manuales estará a cargo del Presidente de la empresa, después de un cuidadoso análisis.

Si existiesen modificaciones por parte de los usuarios del procedimiento los elaboradores del manual serán los encargados de realizar las respectivas rectificaciones si así lo creyeran conveniente.

El Gerente es la persona responsable de velar por el cumplimiento del manual y sugerir cambios a Presidencia en caso de que sea necesario.

En el caso de no cumplir las normas establecidas en este manual de procedimientos se les asignará una multa a disposición de la presidencia.

4.0 DEFINICIONES

El Manual de Procedimientos es un conjunto de normas y reglas que describen de una manera muy específica y ordenada como deben realizarse los pasos de un procedimiento específico y qué hacer en caso de que se presente una situación que no está contemplada en este manual.

PROCEDIMIENTO PARA EL COBRO DE UNA FACTURA A CRÉDITO PR.CF.01	Página 2 de 3
--	----------------------

5.0 RESPONSABLES DE LA REVISIÓN

5.0.1 ELABORACIÓN

La elaboración estará a cargo por el Jefe del Departamento de Comercialización quien será el responsables de coordinar con el personal involucrado acerca de los puntos que va a contemplar este manual.

5.0.2 REVISIÓN

La persona delegada para la revisión de este manual será el Gerente de Nova Comunicaciones.

5.0.3 APROBACIÓN

El Presidente será la única persona autorizada para aprobar este manual, teniendo las facultades de determinar la fecha que entrará en vigencia u ordenar un reelaboración del mismo.

6.0 REVISIÓN DEL PROCEDIMIENTO

El Manual de Procedimientos será revisado anualmente.

7.0 CODIFICACIÓN DEL DOCUMENTO

Se divide en tres secciones:

Primera Sección

XX: Tipo de Documento

PR = Procedimiento

FR = Formato

DF = Diagrama de Flujo

Segunda Sección

XX: Funciones

VC = Vale de caja

IF = Informe de Factura

SC = Supervisión de Cobranzas

CI = Circular

Tercera Sección

= Número Secuencial

PROCEDIMIENTO PARA EL COBRO DE UNA FACTURA A CRÉDITO PR.CF.01	Página 3 de 3
--	----------------------

8.0 DOCUMENTOS APLICABLES

PR.CF.01: Procedimiento para el cobro de una factura a crédito

PR.SC.01: Procedimiento para la Supervisión de Cobranzas

PR.VC.01: Procedimiento para efectuar los Vales de Caja del cobro de lo recorridos

9.0 LISTA DE DISTRIBUCIÓN

- Departamento de Cobranzas
- Gerencia General
- Presidencia

NOVA COMUNICACIONES S.A.

**PROCEDIMIENTO PARA EL COBRO DE UNA FACTURA A
CRÉDITO
PR.CF.01**

Elaborado por: Doménica Aroca firma: _____

Soraya Hinojosa firma: _____

Aprobado por: firma: _____

Fecha de aprobación: 11/06/2001 **Páginas:** 6

Contenido

	Páginas
1.0 Propósito.....	14
2.0 Alcance.....	14
3.0 Responsabilidades.....	14
4.0 Revisión del procedimiento.....	14
5.0 Diagrama de flujo.....	14
6.0 Documentos aplicables.....	15
7.0 Procedimiento.....	15

ANEXOS

Anexo 1 Diagrama de FlujoDF.CF.01.....	17
Anexo 2 Formato FR.CF.01.....	19

PROCEDIMIENTO PARA EL COBRO DE UNA FACTURA A CRÉDITO PR.CF.01	Página 1 de 6
--	----------------------

1.0 PROPÓSITO

El propósito del procedimiento para la elaboración de una factura es legalizar el proceso de venta de un bien o servicio, utilizado como un comprobante de cobro.

2.0 ALCANCE

Lo que se busca obtener en el Departamento de Contabilidad es la totalidad de los valores emitidos por el documento.

3.0 RESPONSABLES DE LA REVISIÓN

3.0.1 Revisión

La supervisión de las facturas está a cargo del contador de la empresa.

3.0.2 Elaboración

Las facturas son elaboradas por el Departamento de Contabilidad, con la coordinación del Dpto. de Comercialización

3.0.3 Aprobación

La aprobación de este documento será dada por el Dpto. de Contabilidad, para la posterior entrega al cliente.

4.0 REVISIÓN DEL PROCEDIMIENTO

Este documento se revisará anualmente.

5.0 DIAGRAMA DE FLUJO

DF.CF.01 Diagrama de Flujo para la elaboración del cobro de una factura a crédito, ver Anexo 1

PROCEDIMIENTO PARA EL COBRO DE UNA FACTURA A CRÉDITO PR.CF.01	Página 2 de 6
--	----------------------

6.0 DOCUMENTOS APLICABLES

FR.CF.01 Formato para la elaboración del cobro de una factura a crédito, ver Anexo 2

7.0 PROCEDIMIENTO

A continuación detallo el procedimiento a seguir.

Departamento de contabilidad

1. Los recaudadores solicitan informe de las facturas para confirmar las cuentas cobradas y por cobrar.

VER Anexo 1

FR.IF.01 Informe de factura pendientes y por cobrar

Recaudador

2. Clasifica las cuentas por cobrar detallando el motivo del cobro

Departamento de Comercialización.

3. Recaudador informa el motivo del retraso del pago por el cual el cliente no desea cancelar.
4. Delega las actividades de los cobros por llamadas estableciendo el último plazo correspondiente al cobro de las cuentas pendientes.

Recaudador.

5. Llama al cliente comunicándole el atraso de la factura.
6. Le describe el cobro pendiente que debe cancelar.
7. Dándole a conocer el tiempo máximo para la cancelación de la factura.

Cliente.

8. Acepta
- 8.1 Si es si, ir al paso 19

Departamento de Comercialización

9. Recaudador comunica la negativa por parte del cliente
10. Se personaliza directamente con el cliente para tratar el problema y poder llegar a un acuerdo.

PROCEDIMIENTO PARA EL COBRO DE UNA FACTURA A CRÉDITO PR.CF.01	Página 3 de 6
--	----------------------

11. ¿Existe acuerdo?

11.1 Si es si, ir al paso 18

11.2 Como no se pudo entablar acuerdo alguno se informa a gerencia el problema que existe con el cliente.

Gerencia

12. Viendo la dificultad que presenta el cobro opta por emitir una carta dirigida al cliente.

13. En el cual le comunica que viendo el tiempo transcurrido y al no haber ningún acuerdo establecido se procederá a un proceso judicial.

14. Contratan a un abogado asignándole el caso.

Abogado

15. Realiza los respectivos trámites legalizando los documentos existentes.

Cliente

16. El abogado se contacta con el cliente explicándole las medidas a tomar si no cancela la deuda.

17. Viendo la amenaza el cliente decide pagar la deuda pendiente, ir al paso 20

Departamento de Comercialización

18. Comunica el Recaudador el retiro del cobro.

Cliente

19. Procede a cancelar la deuda.

Departamento de Contabilidad.

20. Ingresa al sistema los datos del pago que efectúa el cliente.

21. En el programa de contabilidad da de baja pago.

FIN.

PROCEDIMIENTO PARA EL COBRO DE UNA FACTURA A CRÉDITO
PR.CF.01 **Página 4 de 6**

DIAGRAMA DE FLUJO PARA LA ELABORACIÓN DEL COBRO DE UNA FACTURA A CRÉDITO
DF.CF.01

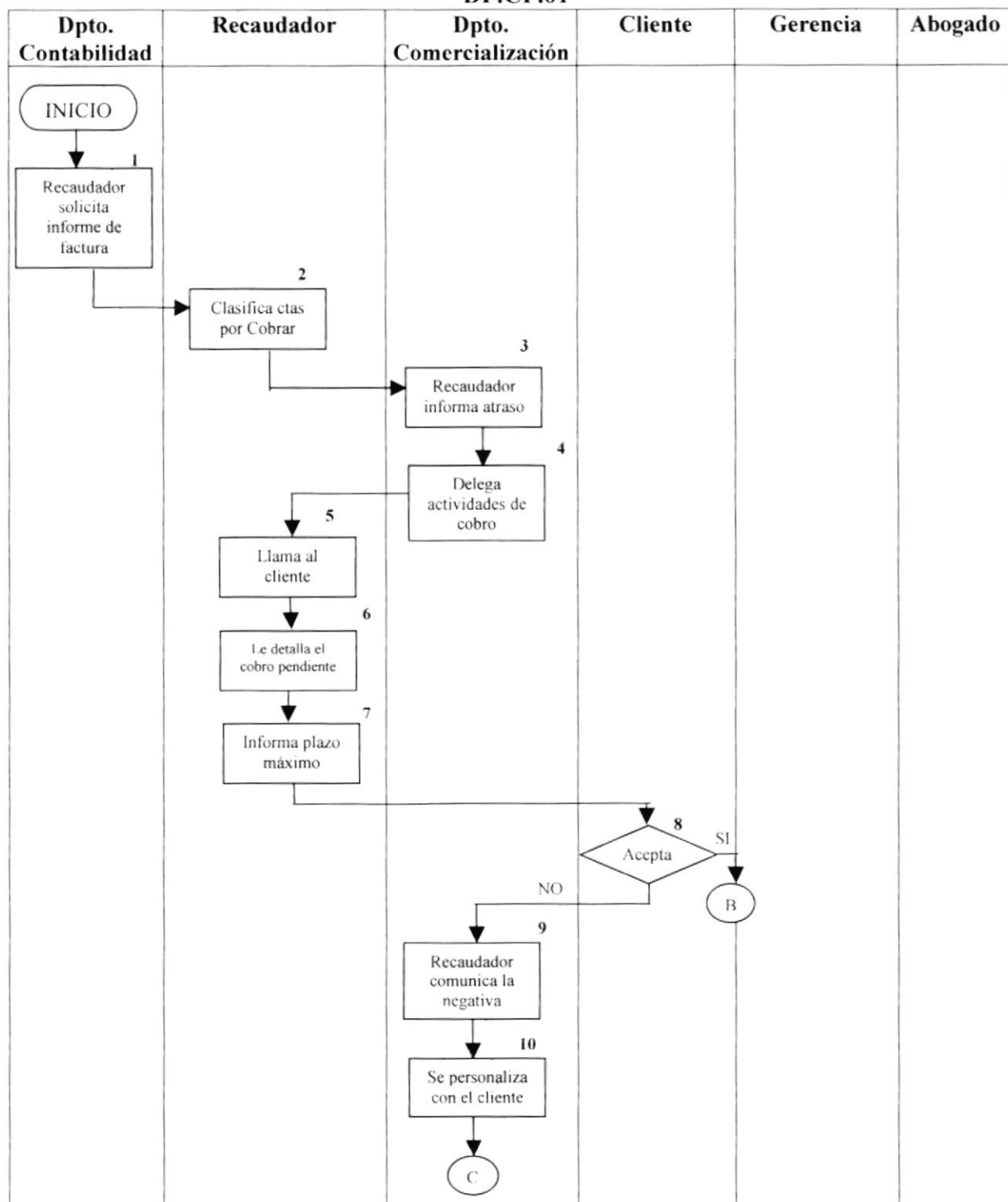

PROCEDIMIENTO PARA EL COBRO DE UNA FACTURA A CRÉDITO
PR.CF.01

Página 5 de 6

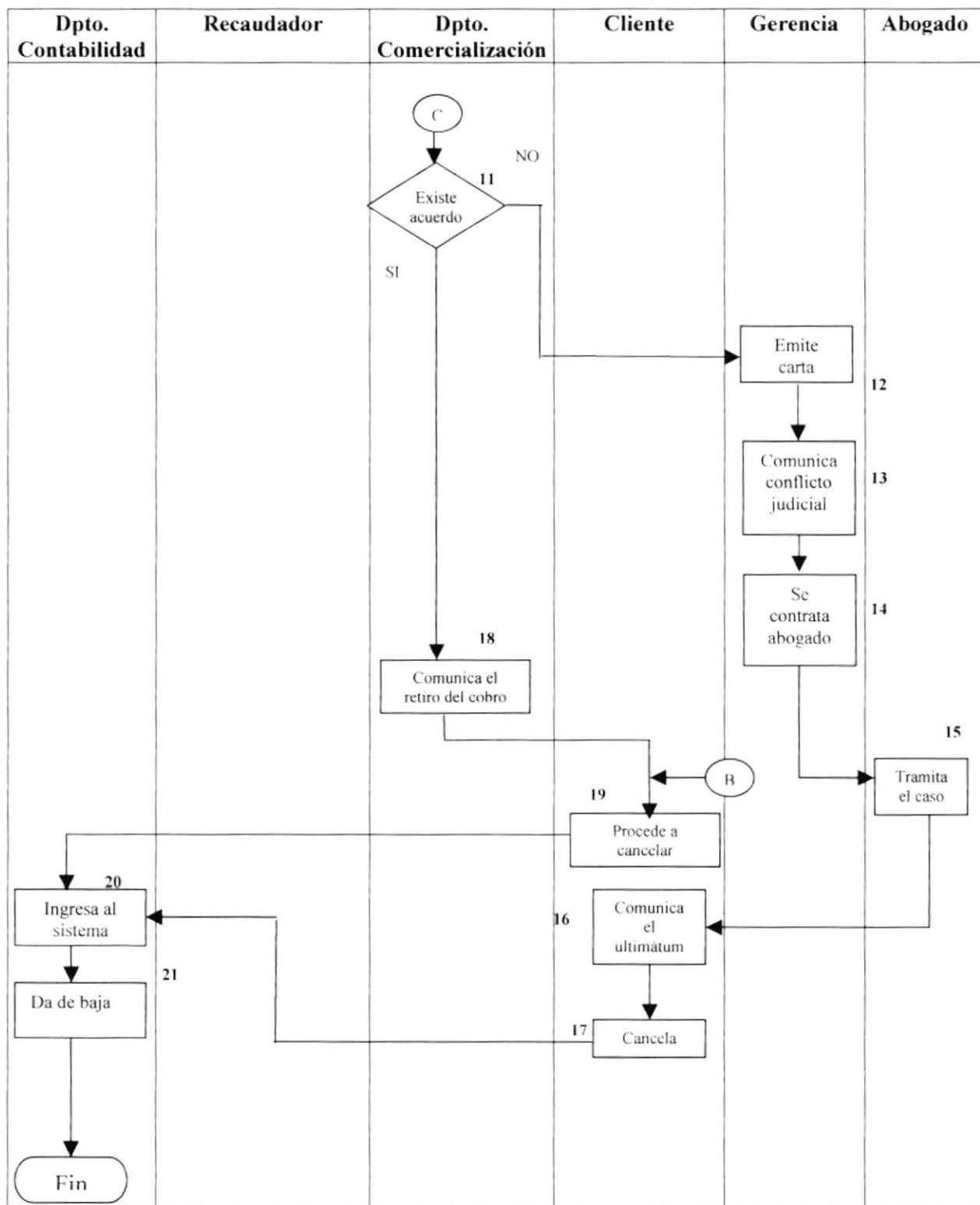

PROCEDIMIENTO PARA EL COBRO DE UNA FACTURA A CRÉDITO
PR.CF.01 **Página 6 de 6**

**FORMATO PARA SOLICITAR INFORME DE LAS
 CUENTAS POR COBRAR
 FR.IF.01**

Tipo	Fecha	Número	P.O. #	Detalle	Tiempo	Cantidad
9999	99/99/99	XXXXXX	XXX	XXXXXXXXXX	XX	XXXXXX
9999	99/99/99	XXXXXX	XXX	XXXXXXXXXX	XX	XXXXXX
9999	99/99/99	XXXXXX	XXX	XXXXXXXXXX	XX	XXXXXX
9999	99/99/99	XXXXXX	XXX	XXXXXXXXXX	XX	XXXXXX

NOVA COMUNICACIONES S.A.

**PROCEDIMIENTO PARA LA SUPERVISIÓN DE LAS
COBRANZAS
PR.SC.01**

Elaborado por: Doménica Aroca firma: _____

Soraya Hinojosa firma: _____

Aprobado por: firma: _____

Fecha de aprobación: 11/06/2001 Páginas: 4

Contenido

	Páginas
1.0 Propósito.....	21
2.0 Alcance.....	21
3.0 Responsabilidades.....	21
4.0 Revisión del procedimiento.....	21
5.0 Diagrama de flujo.....	22
6.0 Documentos aplicables.....	22
7.0 Procedimiento.....	22

ANEXOS

Anexo 1. Diagrama de Flujo DF.SC.01.....	23
Anexo2. Formato FR.CI.01.....	24

PROCEDIMIENTO PARA LA SUPERVISIÓN DE LAS COBRANZAS PR.SC.01	Página 1 de 4
--	----------------------

1.0 PROPÓSITO

El propósito de la supervisión de cobranzas es mantener un control del pago y cobros pendientes, obteniendo las cuentas por cobrar al día.

2.0 ALCANCE

Las áreas a las cuales se aplicará el procedimiento serán al Departamento de Comercialización y al de Recaudación, sirviéndole de soporte al mantener la estructura de los pasos que se deben realizar para la Supervisión de Cobranzas.

3.0 RESPONSABLES DE LA REVISIÓN

3.0.1 Elaboración

La supervisión de las cuentas por cobrar está asignada al Departamento de Comercialización.

3.0.2 Revisión

El Departamento de Comercialización será quien revise la supervisión de las cobranzas.

3.0.3 Aprobación

La aprobación de la supervisión es efectuada por la gerencia.

4.0 REVISIÓN DEL PROCEDIMIENTO

La revisión del Proceso de Cobranzas será realizada diariamente.

PROCEDIMIENTO PARA LA SUPERVISIÓN DE LAS COBRANZAS PR.SC.01	Página 2 de 4
--	----------------------

5.0 DIAGRAMA DE FLUJO

DF.SC.01 Diagrama de Flujo para la supervisión de las cuentas por cobrar, ver Anexo 1.

6.0 DOCUMENTOS APLICABLES

FR.CI.01 Formato para la elaboración de una circular, ver Anexo 2.

7.0 PROCEDIMIENTO

A continuación detallo el procedimiento a seguir:

Dpto. de Comercialización

1. Convoca reunión a los recaudadores para supervisar como se están llevando las relaciones Cliente/Cobro.
En el caso de solicitarles un reporte de las cuentas pendientes se les avisará mediante una circular.

VER Anexo1

FR.CI.01 Formato para la elaboración de una circular

Recaudadores

2. Clasifican las cuentas por cobrar detallando el motivo de la situación del cliente
3. Informan el motivo del atraso del pago por el cual el cliente no desea cancelar.
4. Clasifican el grado de importancia que tienen cada factura pendiente.

Dpto. de Comercialización

5. Delega las actividades para los cobros

FIN

PROCEDIMIENTO PARA LA SUPERVISIÓN DE LAS COBRANZAS
PR.SC.01 **Página 3 de 4**

DIAGRAMA DE FLUJO PARA LA SUPERVISIÓN DE LAS CUENTAS POR COBRAR.
DF.SC.01

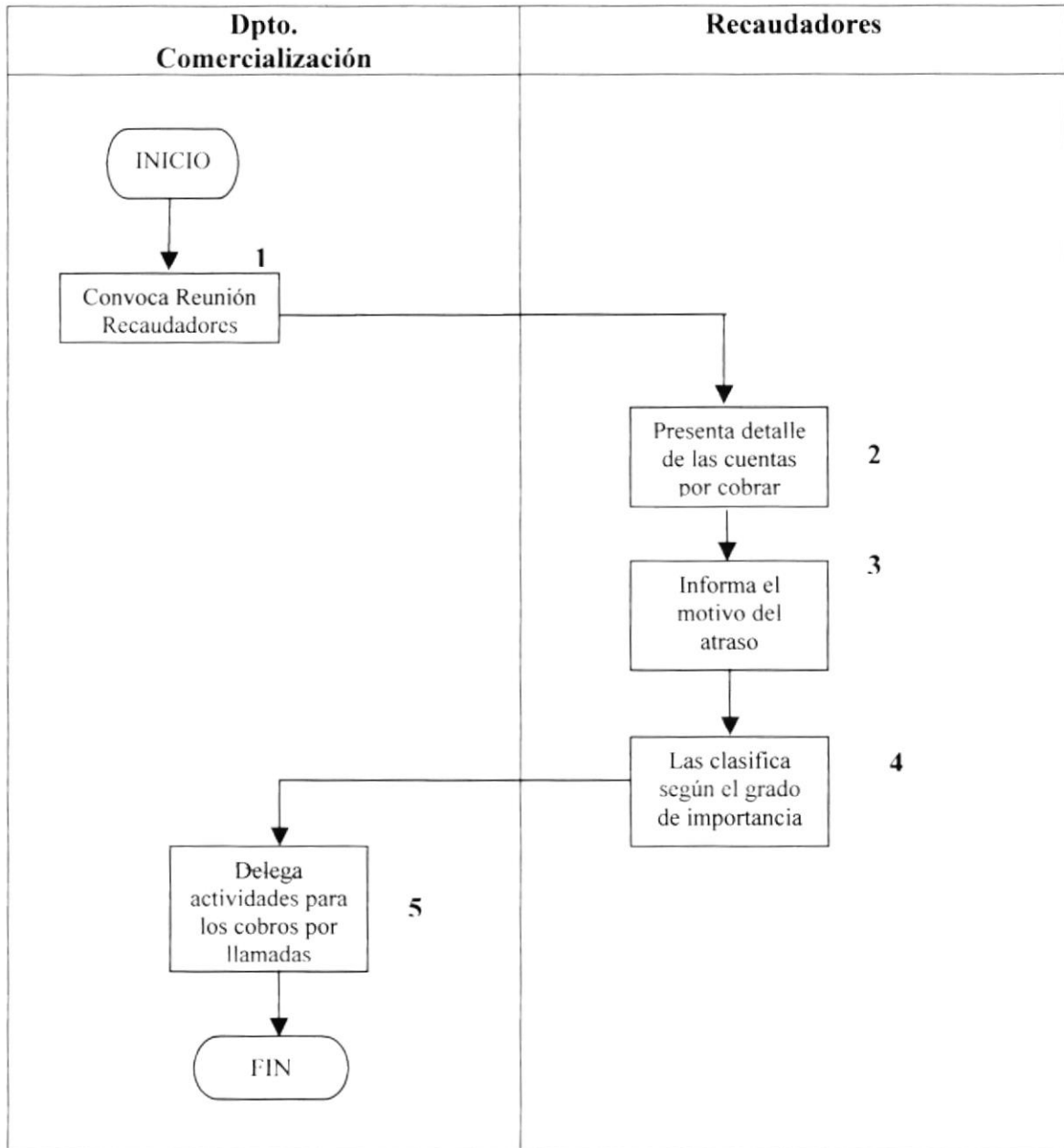

NOVA COMUNICACIONES S.A.

**PROCEDIMIENTO PARA LA ELABORACIÓN DE COBRO DE
VALE DE CAJA
PR.VC.01**

Elaborado por: Doménica Aroca firma: _____

Soraya Hinojosa firma: _____

Aprobado por: firma: _____

Fecha de aprobación: 11/06/2001 Páginas: 5

Contenido

	Páginas
1.0 Propósito.....	26
2.0 Alcance.....	26
3.0 Responsabilidades.....	26
4.0 Revisión del procedimiento.....	27
5.0 Documentos aplicables.....	27
6.0 Diagrama de flujo.....	27
7.0 Procedimiento.....	28

ANEXOS

Anexo 1. Diagrama de Flujo DF.VC.01.....	29
Anexo 2. Formato FR.VC.01.....	30

**PROCEDIMIENTO PARA LA ELABORACIÓN DE COBRO DE VALE DE
CAJA****PR.VC.01****Página 1 de 5****1.0 PROPÓSITO**

El propósito del procedimiento para la elaboración de los vale de caja es de mantener por escrito el detalle de los carros tomados en el día por efecto de cobro, obteniendo un comprobante que sirva al Departamento de Contabilidad de soporte para reembolso de la cantidad utilizada

2.0 ALCANCE

Lo que se espera alcanzar al elaborar un vale de caja es de que el Recaudador mantenga un control y a la vez un soporte de los gastos realizados mediante un comprobante que cumpla con los requisitos establecidos por la empresa, sirviendo de apoyo en la deducción de comparaciones de las cantidades entregadas.

3.0 RESPONSABLES DE LA REVISIÓN**3.0.1 Elaboración**

El Departamento de Contabilidad es quien está a cargo de su elaboración

3.0.2 Revisión

La revisión de los vale de caja está asignada al Departamento de comercialización.

3.0.3 Aprobación

La autorización de los vale de caja está delegada al Departamento de Comercialización quien es la responsables de observar minuciosamente los detalles especificados en el mismo.

**PROCEDIMIENTO PARA LA ELABORACIÓN DE COBRO DE VALE DE
CAJA****PR.VC.01****Página 1 de 5****4.0 REVISIÓN DEL PROCEDIMIENTO**

Este comprobante se revisará diariamente en coordinación con el Departamento de Comercialización.

5.0 DOCUMENTOS APLICABLES

FR.VC.01 Formato para efectuar vale de caja, **ver Anexo 1**

6.0 DIAGRAMA DE FLUJO

DF.VC.01 Diagrama de Flujo para efectuar vale de caja, **ver Anexo 2**

**PROCEDIMIENTO PARA LA ELABORACIÓN DE COBRO DE VALE DE
CAJA**

PR.VC.01

Página 3 de 5

7.0 PROCEDIMIENTO

Inicio.

Recaudador

1. Recaudador solicita vales de caja para proceder al reporte del día

VER Anexo 1

FR.VC.01 Formato para efectuar Vale de Caja

2. Detalla cantidad que utilizó para el recorrido de los cobros
3. Detalla recorrido de cliente a los cuales visitó
4. Muestra el reporte del vale para su constancia y aprobación

Departamento de Comercialización

5. Supervisa reporte de recaudadores confirmando que el valor y el detalle utilizado sea el correcto.
6. Lo Aprueba
- 6.1 Si es no, ir al paso 2.
7. Firma el vale aceptando su reporte del gasto y detalle entregado en el día

Departamento de Contabilidad

8. Lo cancela

FIN.

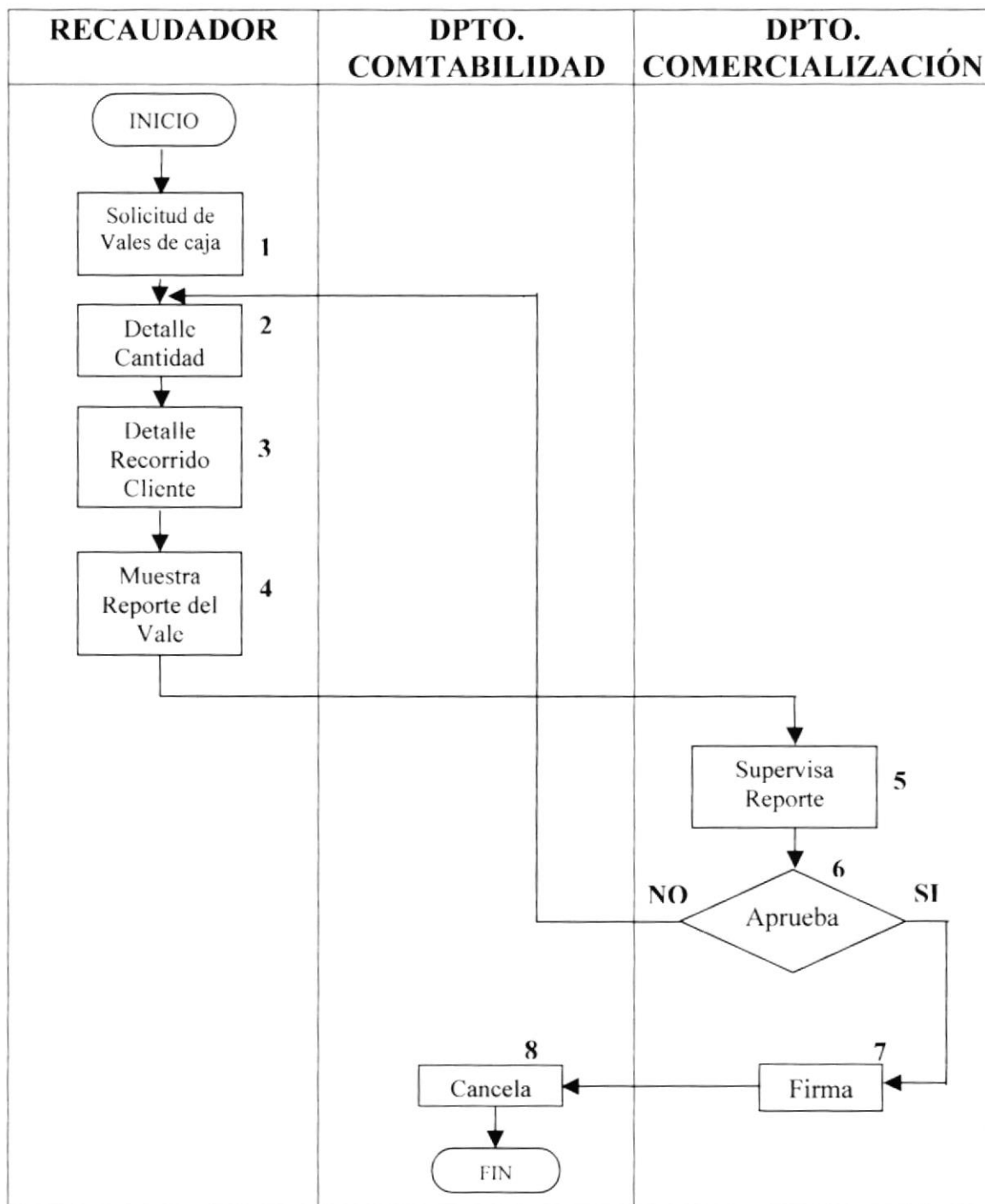
PROCEDIMIENTO PARA LA ELABORACIÓN DE COBRO DE VALE DE CAJA
PR.VC.01
Página 4 de 5
**DIAGRAMA DE FLUJO PARA EFECTUAR COBRO DE VALE DE CAJA
 DF.VC.01**

PROCEDIMIENTO PARA LA ELABORACIÓN DE COBRO DE VALE DE CAJA

PR.VC.01

Página 5 de 5

**FORMATO DE VALE DE CAJA
FR.VC.01**

VALE DE CAJA	
	POR US\$ _____
A FAVOR DE	
POR LA CANTIDAD DE	
POR CONCEPTO DE	
.....	
.....	
GUAYAQUIL,	DEL 2001
VTO. BUENO _____	RECIBI
CONFORME _____	

NOVA
Comunicaciones

CAPÍTULO 3

MANUAL DE USUARIO

3. MANUAL DE USUARIO

El Sistema Bussiness Directory fue desarrollado bajo Microsoft Access 97, para realizar el Control de Cobranzas de la empresa Nova Comunicaciones S.A.

3.1 REQUERIMIENTOS DE HARDWARE Y SOFTWARE

Para la instalación del sistema usted debe cumplir con los siguientes requerimientos:

Hardware:

- Monitor Super VGA
- Procesador Pentium 100 MHz o superior.
- Memoria RAM mínima 16 MB.
- 50 GB espacio mínimo en Disco Duro.

Software:

- Sistema Operativo Windows 95
- Microsoft Office 97 versión Professional
- Winzip para Windows.

Figura 3.1
Equipos de Requerimiento

3.2 Objetivos:

- Se disminuirá el tiempo y la pérdida de información.
- Permitirá rapidez en la entrega de factura y el cobro de la mismas.
- Constancia confiable en los reportes.
- Detalle del presupuesto mensual de los recaudadores.
- Organización en el desempeño de sus funciones.
- Se contará con una base de datos completa de los clientes.
- El proceso de cobranzas será llevado de una manera organizada, realizándose los cobros de manera oportuna, evitando molestias tanto a los clientes, como a los empleados involucrados en el proceso.

3.3 A quién va dirigido éste manual

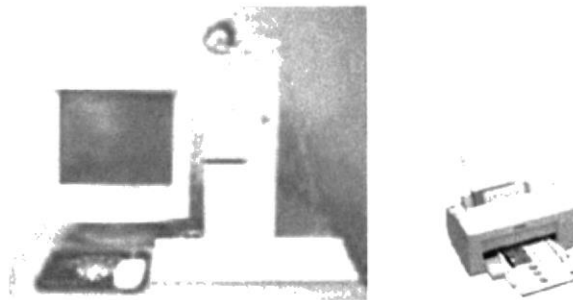
Este manual va dirigido a el Departamento de Comercialización y a los recaudadores

3.4 ¿Qué es Access?

Esta aplicación fue creada para administrar base de datos.

Entiéndase por base de datos una colección de información relacionada con un tema en particular, la cual nos permite buscar, organizar y presentar información. Por medio de ventanas de trabajo, los menú desplegable, la creación de informes, consultas, macros, formulario.

Permitiéndonos un trabajo más fácil y entendible.

Figura 3.2
Pantalla de Microsoft Access.

3.4.1 Elementos de una Base de Datos

Tablas.- Es un conjunto de datos que refieren a un tema específico, las tablas organizan los datos en columnas denominadas campos y filas denominadas registros.

Formularios.- Sirve para interactuar los datos de la tablas.

Consultas.- Se utiliza para ver, cambiar datos de distintas maneras, utilizado también como origen de registros para formularios e informes.

Informe.- Presenta los datos en forma impresa y la mayor parte de un informe proviene de una tabla o consulta.

Macros.- Es un conjunto de una o más acciones en las que cada una realiza una operación determinada, las macros pueden ayudar a automatizar las tareas comunes.

3.5 INSTALACIÓN INICIAL DEL SISTEMA

La Base de Datos se encuentra gravada en un diskette de 3 ½
Se procederá a copiar de la siguiente manera:

- Insertar el diskette etiquetado con el nombre de Business Directory de 3 ½
- Nos ubicamos en la barra de tareas que se encuentran situada en la esquina inferior izquierda de la computadora y pulsaremos el botón **INICIO**

Figura 3.3
Botón Inicio

Al pulsar nos mostrará un listado de opciones en la cual escogeremos PROGRAMAS.

Figura 3.4
Pantalla de Opciones de programas

En esta sección escogemos explorador de Windows

Figura 3.5
Pantalla de Opciones de explorador de Windows

Nos ubicamos con el puntero del mouse a la izquierda en la parte superior donde encontraremos en disco de 3 ½ y damos un clic.

Figura 3.6
Pantalla de Opciones de disco 3 1/2

De inmediato aparece el nombre del archivo que contiene la base de dato

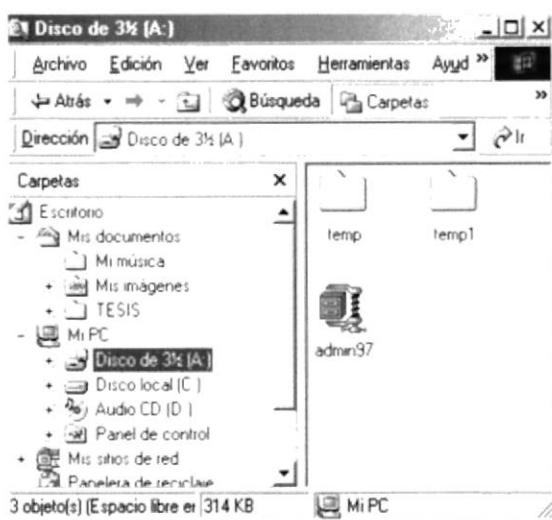

Figura 3.7
Pantalla de Opción para ubicar el archivo BUSINESS

3.5.1 WinZip

Figura 3.8
Pantalla de WINZIP

El archivo Business se encuentra con Winzip damos doble clic en el mouse y escogemos el botón  y nos presenta una pantalla:

Figura 3.9
Pantalla de I Agree

En esta pantalla procedemos a dar un clic en Extract

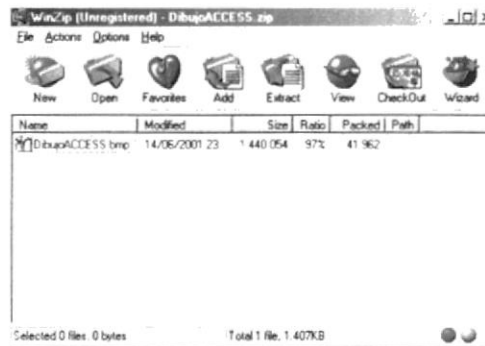

Figura 3.10
Botón Extract

Aparecerá una pantalla en la que nos pide en donde queremos guardar el archivo, en la parte superior izquierda donde dice Extract to o folders/drives elegimos la carpeta en la que guardaremos la información y aceptamos.

Figura 3.11
Pantalla Extract

Damos un clic en el nombre del archivo y procedemos a copiar el archivo en nuestra computadora

3.6 EXPLICACIÓN DE LA INTERFAZ GRÁFICA

Al ejecutar la aplicación, se presenta el siguiente menú principal, desde el cual se puede controlar todas las transacciones del Sistema, como son Mantenimiento, Consultas y Reportes.

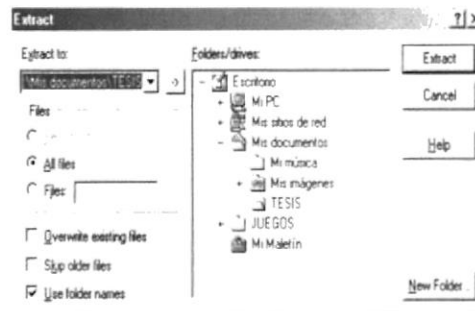

Figura 3.12
Menú Principal

Mantenimiento: Esta opción nos permite realizar el mantenimiento de actualizaciones, modificaciones e ingresos de los clientes, recaudador, cobros y zonas.

Consultas: Esta opción nos permite realizar consultas de clientes, estados de cuentas como canceladas, pendientes, anuladas, y consultas por Zonas.

Reportes: Esta opción nos va a servir para evaluar el rendimiento de cada uno de los subprocesos de tal forma que se puedan hacer los correctivos pertinentes tales como : Clientes, recaudadores, movilización, reporte de factura anuladas, pendiente y canceladas.

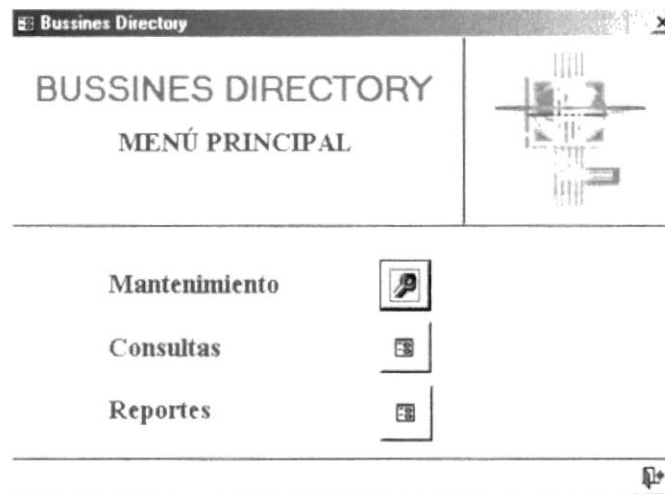
3.7 DEFINICIONES

En la parte inferior de todos los formularios aparecerán varios botones los cuales tendrán las siguientes funciones:

Botones de desplazamiento

Este botón nos permite ir al primer registro

Este botón nos permite ir al registro anterior

Este botón nos permite ir al registro siguiente

Este botón nos permite ir al último registro

Botones de Opciones con registro

Este botón nos permite agregar registro

Este botón nos permite guardar registro

Este botón nos permite eliminar registro

Este botón nos permite buscar registro

Al dar un clic en el botón **Cancelar** no aparece un recuadro para buscar y escogemos lo que deseamos y damos clic en el botón **Buscar siguiente**, y si no se desea buscar damos clic en **Cancelar**

Figura 3.13
Recuadro Buscar

Este botón nos permite abrir formulario

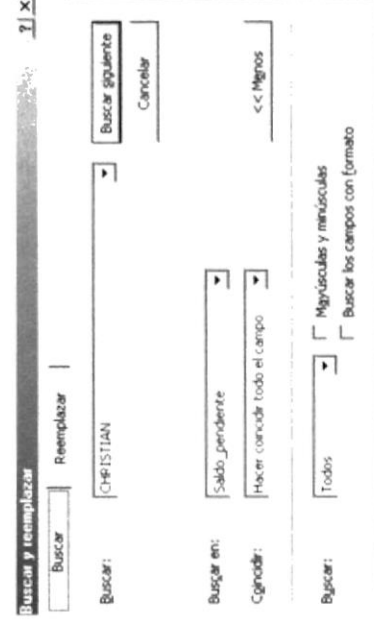

Este botón nos permite abrir formulario de mantenimiento

Este botón nos permite abrir formulario de consulta

Este botón nos permite abrir reporte

Este botón nos permite ver vista previa del informe

Otros

Este botón nos permite cerrar formulario

3.8 MENÚ MANTENIMIENTO:

Al elegir la opción de mantenimiento desde el **Menú Principal** , aparecerá la siguiente pantalla.

Figura 3.14
Menú Mantenimiento

En esta pantalla se presentan los siguientes opciones

- Clientes
- Recaudador
- Cobro
- Zona

3.8.1 Mantenimiento de Clientes

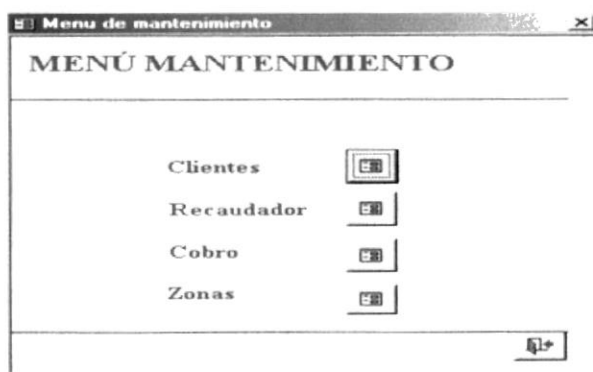
Al elegir la opción Clientes desde el **Menú Mantenimiento**, aparecerá la siguiente pantalla.

Figura 3.15
Mantenimiento Clientes

Desde esta pantalla, el usuario puede llevar un control actualizado de los datos del cliente.

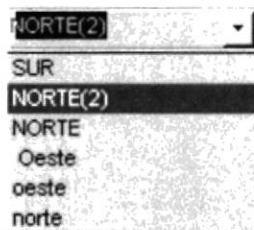

Este es un combo el cual permite seleccionar la zona del cliente al darle clic se despliega un menú con todas las zonas disponibles.

Este icono permite ver la zona y las direcciones de los clientes

En esta pantalla se presentan los siguientes campos:

- idclientes:** Éste es un campo auto numérico que permite identificar los clientes.
- Zonas:** Almacenan el nombre de las zona del cliente.
- CI/RUC:** Almacenan el nombre de las CI.
- Nombre:** Almacenan el nombre del cliente.
- Teléfono1:** Almacenan el teléfono principal del cliente.
- Teléfono2:** Almacenan el teléfono secundario del cliente.
- Fax:** Almacenan el fax del cliente.
- Dirección:** Almacenan la dirección del cliente.
- E-mail:** Almacenan el e-mail del cliente.

- Provincia:** Almacenan la Provincia que pertenece el cliente.
- Ciudad:** Almacenan la Ciudad a la que pertenece el cliente.
- Contacto:** Almacenan el nombre del contacto.
- Valor:** Almacena la cantidad que se gasta en movilización para visitar al cliente.

3.8.2 Mantenimiento de Recaudadores

Al elegir la opción Recaudadores desde el **Menú Mantenimiento**, aparecerá la siguiente pantalla.

MANTENIMIENTO DE RECAUDADORES	
Idrecaudador	<input type="text"/>
Nombre	<input type="text" value="Adolfo Pita Mero"/>
Direccion	<input type="text" value="Los Vergeles"/>
Teléfono	<input type="text" value="999999"/>

Figura 3.16
Mantenimiento Recaudadores

En este formulario se ingresa información concerniente a los Recaudadores

En esta pantalla se presentan los siguientes campos:

- idrecaudador:** Este es un campo auto numérico que permite identificar los Recaudadores
- Nombre.-** Almacenan el nombre del recaudador.
- Dirección.-** Almacenan la dirección del recaudador.
- Teléfono.-** Almacenan el teléfono del recaudador.

3.8.3 Mantenimiento de Cobros

Al elegir la opción Cobros desde el **Menú Mantenimiento**, aparecerá la siguiente pantalla.

RECAUDADOR	TIPO	HORA	RETIRO	MOVILIZACION	ABONOS	FORMA DE PAGO
Adolfo Pita Mero	SALIDA	13:00:00	\$ 0.40		\$ 0.00 / 0.00	

Figura 3.17
Mantenimiento de Cobros

Desde este formulario el usuario puede llevar el control de las facturas emitidas por la empresa hacia los clientes, de tal manera que se puede llevar un control total acerca de los cobros que se realizan a los clientes, por medio del **Detalle Recorrido** almacena información del seguimiento de la factura por medio del Recaudador.

Este es un combo nos permite seleccionar los nombres de los cliente al darle clic se despliega un menú con toda la lista de clientes.

Este combo esta hecho para ver los datos del cliente

Este combo permite seleccionar el tipo de status, ya sea cancelado, pendiente o anulado.

En esta pantalla se presentan los siguientes campos:

IdCódigo:	Este es un campo auto numérico que permite identificar los cobros.
Cliente:	Almacenan el nombre del cliente.
Nº Factura:	Almacena el número de la factura.
Valor_Factura:	Almacena el total de la factura.
Descripción:	Almacena una breve descripción de la factura.
Saldo_Pendiente:	Se almacena el saldo pendiente por cancelar.
Fecha Emisión:	Almacena la fecha en que se emitió la factura.
Fecha Cobro:	Almacena la fecha en que se realizó el cobro de la factura.
Fecha Máxima:	Almacena la fecha máxima de cobro de la factura.
Status:	Almacena el estado del cobro.

Detalle_ Recorrido.

Recaudador:	Almacena el nombre del recaudador que ha realizado un cobro.
Tipo.-	Almacena el tipo de evento que se ha realizado cobro, visita, llamada, etc.
Hora_Retiro:	Almacena la hora en que el recaudador sale para el recorrido.
Mov_Cliente:	Almacena el valor que se gastará hacia el destino del cliente
Abono:	En caso de no haber cancelado totalmente la factura se almacena el valor abonado.
Forma Pago:	Se almacena la manera de pago.

N° Cheque:	Almacena el N° Cheque que se almacena en caso de que exista.
Banco:	Almacena el nombre del banco al cual pertenece el cheque.
Fecha_Salida:	Almacena la fecha en que el recaudador sale para el recorrido
Hora_salida:	Almacena la hora
Hora_llegada:	Almacena la hora que llego a la oficina.
Observaciones.-	Almacena observaciones con respecto al recorrido.

3.8.4 Mantenimiento de Zonas

Al elegir la opción Zonas desde el **Menú Mantenimiento**, aparecerá la siguiente pantalla.

Figura 3.18
Mantenimiento de Zonas

De este formulario el usuario puede ingresar, modificar, actualizar las Zona con todas las direcciones que contengan.

En esta pantalla se presentan los siguientes campos.

IdZona: Este es un campo auto numérico que permite identificar la Zona

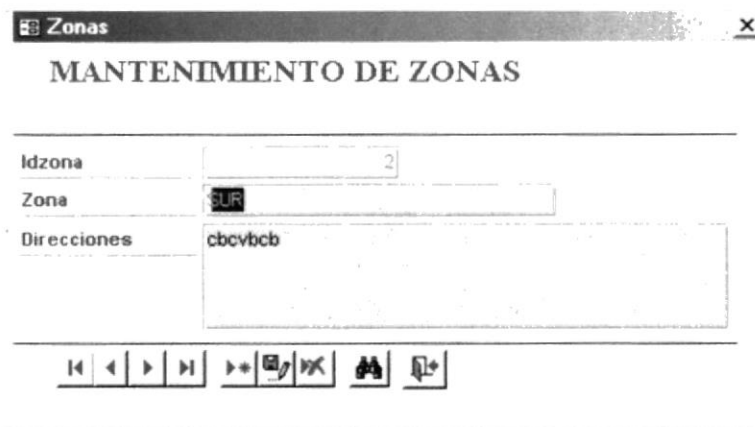
Zona: Almacenamiento de sectores.

Direcciones: Almacena las direcciones designadas en las zonas.

3.9 MENÚ DE CONSULTA

Al elegir la opción de consulta desde el **Menú Principal**, aparecerá la siguiente pantalla.

Figura 3.19
Menú de Consultas

En esta pantalla se presentan los siguientes opciones

- Clientes
- Estado de Cta. Cancelado por Cliente
- Estado de Cta. Pendiente por Cliente
- Estado de Cta. Anulada por Cliente
- Zonas

3.9.1 Clientes

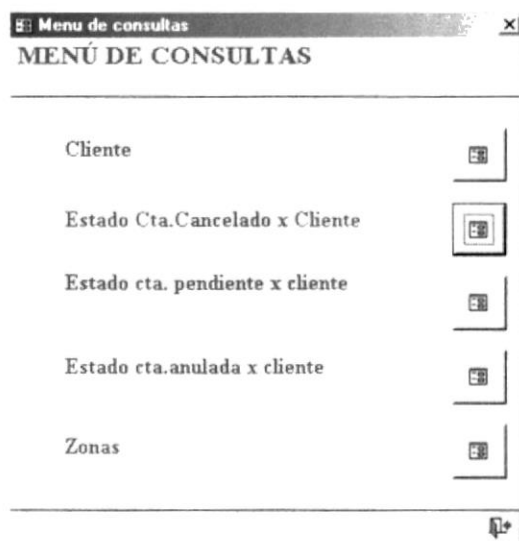
Al elegir la opción Consulta de Cliente desde el **Menú Consultas**, aparecerá la siguiente pantalla.

Figura 3.20
Consulta de Clientes

Permite consultar los registros de los clientes mediante el nombre.

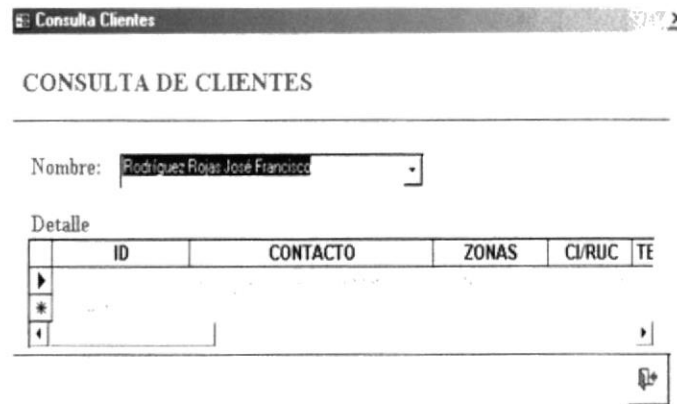

Este es un combo que permite escoger el nombres del cliente para realizar las consultas se da un clic y se despliega la lista de clientes.

Esta opción permite desplazarse hacia la derecha para visualizar los otros campos

En esta pantalla se presentan los siguientes campos:

Nombre: Almacena el nombre del cliente.

Detalle Cliente

idcliente: Este es un campo auto numérico que permite identificar los clientes.

- Contacto:** Almacenan el nombre del contacto.
- Zonas:** Almacenan el nombre de las zona del cliente.
- CI/RUC:** Almacenan el nombre de las CI.
- Teléfono1:** Almacenan el teléfono principal del cliente.
- Teléfono2:** Almacenan el teléfono secundario del cliente.
- Fax:** Almacenan el fax del cliente.
- Dirección:** Almacenan la dirección del cliente.
- E-mail:** Almacenan el e-mail del cliente.
- Provincia:** Almacenan la Provincia que pertenece el cliente.
- Ciudad:** Almacenan la Ciudad a la que pertenece el cliente.

3.9.2 Estados de Cuenta Canceladas por Cliente

Esta opción nos permite ver las cuentas canceladas eligiendo el cliente, con sus respectivo desglose.

Al elegir la opción Estados de Cuenta Canceladas, desde el **Menú Consultas** aparecerá la siguiente pantalla.

Figura 3.21
Estados de Cuentas Canceladas

En esta pantalla se presentan los siguientes campos:

Cliente: Almacena el nombre del cliente.

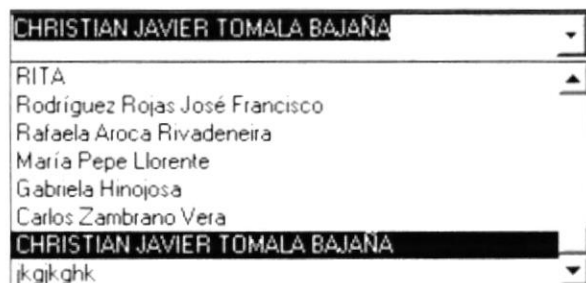

Este combo nos permite listar los nombres de los clientes pendientes de pago, se da un clic y se despliega la lista de clientes.

Detalle Cliente: Se detalla todo los datos concernientes a la factura del cliente

Nombre:	Almacenan el nombre del cliente
N_factura:	Almacena el número de la factura al pertenece el cliente
Fecha_emisión:	Almacena la fecha que se emite la factura
Descripción:	Almacena una breve descripción de la factura.
Valor:	Almacena el valor de la factura

Total Cancelado

Indica al cliente con su respectivo valor cancelado

Nombre:	Almacena el nombre del cliente
Total:	Almacena el valor de la cuenta cancelada

3.9.3 Estados de Cuentas Pendiente Por Cliente

Al elegir la opción Estados de Cuenta Pendiente por cliente, desde el **Menú Consultas** aparecerá la siguiente pantalla.

ESTADOS DE CUENTAS PENDIENTE

Cliente:

Detalle			
NOMBRE	FACTURA N	FECHA E.	DESCRIPCIÓN
[Redacted]			

Total	
NOMBRE	TOTAL
[Redacted]	

Figura 3.22
Estados de Cuentas Pendiente

Esta opción nos permite ver las cuentas pendientes eligiendo el cliente, con sus respectivo desglose.

En esta pantalla se presentan los siguientes campos:

Cliente: Almacena el nombre del cliente

RITA

- RITA
- Rodríguez Rojas José Francisco
- Rafaela Aroca Rivadeneira
- María Pepe Llorente
- Gabriela Hinojosa
- Carlos Zambrano Vera
- CHRISTIAN JAVIER TOMALA BAJAÑA
- jkglghk

Este combo permite escoger el cliente al que pertenece ese estado de cuenta pendiente, al dar clic se despliega la lista de clientes.

Detalle Cliente: Se detalla todo los datos concernientes a la factura del cliente

Nombre: Almacenan el nombre del cliente

N_factura: Almacena el número de la factura al pertenece el cliente

- Fecha_emisión:** Almacena la fecha que se emite la factura
- Descripción:** Almacena una breve descripción de la factura.
- Valor:** Almacena el valor de la factura

Total

Indica al cliente con su respectivo valor cancelado.

- Nombre:** Almacena el nombre del cliente
- Total:** Almacena el valor de la cuenta pendiente

3.9.4 Estados de Cuentas Anuladas

Al elegir la opción Estados de Cuenta Anuladas por cliente, desde el **Menú Consultas** aparecerá la siguiente pantalla.

Figura 3.23
Estados de Cuentas Anuladas

Esta opción nos permite ver las cuentas Anuladas eligiendo el cliente, con sus respectivo desglose.

En esta pantalla se presentan los siguientes campos:

- Cliente:** Almacena el nombre del cliente

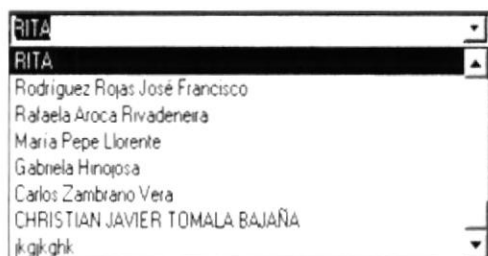

Este combo permite escoger el cliente al que pertenece ese estado de cuentas anuladas, al dar clic se despliega la lista de clientes.

Detalle Cliente: Se detalla todo los datos concernientes a la factura del cliente

Nombre:	Almacenan el nombre del cliente
N_factura:	Almacena el número de la factura al pertenece el cliente
Fecha_emisión:	Almacena la fecha que se emite la factura
Descripción:	Almacena una breve descripción de la factura
Valor:	Almacena el valor de la factura

Total

Indica al cliente con su respectivo valor cancelado

Nombre:	Almacena el nombre del cliente
Total:	Almacena el valor de la cuenta anuladas

3.9.5 Zonas

Al elegir la opción, Zonas desde el **Menú Consultas**, aparecerá la siguiente pantalla.

CONSULTA ZONA

Zona

Detalle

ID	NOMBRE	DIRECCIÓN

Figura 3.24
Consulta Zona

Esta opción nos permite ver las direcciones que pertenecen a una zona.

En esta pantalla se presentan los siguientes campos:

Zona: Almacena la zona a la que pertenece el cliente

NORTE(2)

SUR

NORTE(2)

NORTE

Oeste

oeste

norte

Este combo permite escoger la zona a la que pertenece el cliente al dar clic se despliega la lista de clientes.

Detalle: Se detalla los datos de los datos de la zona a la que pertenece el cliente

Idzona: Éste es un campo auto numérico que permite identificar las Zonas

Nombre: Almacena el nombre de la zona

Direcciones: Almacena la dirección del cliente

3.10 MENÚ REPORTES

Al elegir la opción de Reportes, desde el **Menú Principal** aparecerá la siguiente pantalla.

Figura 3.25
Menú Reportes

Desde esta pantalla, el usuario puede llevar un reporte actualizado de los datos.

En esta pantalla se presentan los siguientes opciones

- Clientes
- Recaudador
- Movilización
- Reporte de Facturas Anuladas
- Reporte de Facturas Pendientes
- Reporte de Facturas Canceladas

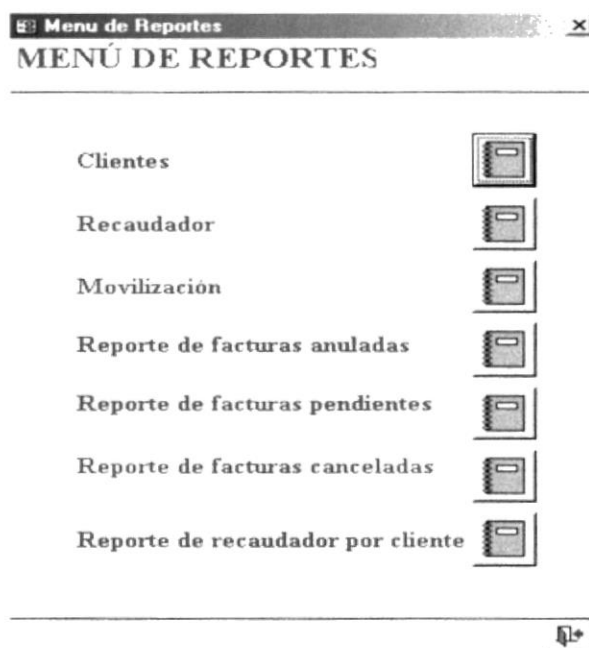
3.10.1 Clientes

Al elegir la opción Reporte Clientes desde el **Menú Reporte**, aparecerá la siguiente pantalla.

Reporte Clientes

NOMBRE	DIRECCION	IDZONA	RUC	TELEFONO1	TELEFONO2	FAX	
Carlos Zambrano Vera							
9	Urdesa Norte	10	0945632154	812543	885694	884455	carlos@ya
CHRISTIAN JAVIER TOMALA BAJAÑA							
10	SAUCES 8 MZ.505 V1	2	354645	644358	09975546		CTOMAL
Domeniquita ArocaDFGDFG							
1	CDLA La Garzota mz 94	4	211	09412453			dome_aroc
Gabriela Hinojosa							
8	Mapasingue Oeste	10	0917487605	320053		6653353	gaby_hino
jkjkgkhk							
11	JGJGJG	4	64564	4646	6464	464	jgghjgj
Maria Pepe Lorente							
7	Garzota	10	125010055	09363236	250000	125000	llorente@t

Página: 14 | 4 | 1 | > | >> | < | <<

Figura 3.26
Reportes Clientes

Se presenta un reporte de todo los clientes, cada uno con sus respectivos datos.

3.10.2 Recaudador:

Al elegir la opción Reporte Recaudador desde el Menú reporte, aparecerá la siguiente pantalla.

REPORTE DE RECAUDADOR

REPORTE RECAUDADOR

NOMBRE	ID	DIRECCIÓN	TELÉFONO
Adolfo Pita Mero	1	Los Vergeles	999999
Carlos Perez	3	Aborada	125400

Página: 14 | 4 | 1 | > | >> | < | <<

Figura 3.27
Reportes Recaudador

3.10.3 Movilización

Al elegir la opción Reporte Movilización desde el **Menú Reporte**, aparecerá el siguiente recuadro para ingresar el nombre del recaudador, digitamos el nombre y damos un clic en el botón y si desea salir del recuadro dar un clic en el botón .

El carácter asterisco (*) relaciona los apellidos con el nombre simplificando, haciendo eficaz y rápida su búsqueda.

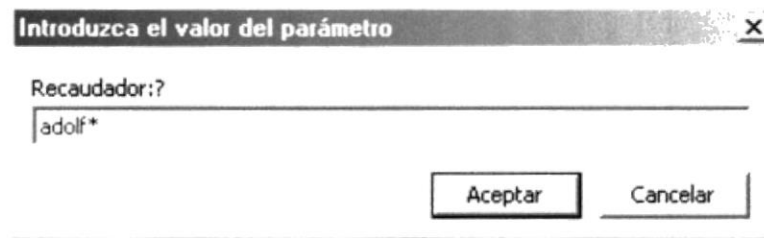

Figura 3.28
Cuadro de Ingresar nombre del recaudador

Nos aparece un recuadro para ingresar la fecha inicial que se desea ver en el reporte de movilización y damos un clic en el botón y si desea salir del recuadro dar un clic en el botón .

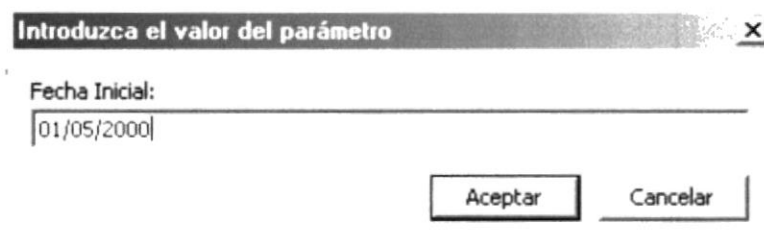

Figura 3.29
Cuadro de Ingreso de fecha inicial

Nos aparece un recuadro para ingresar la fecha final, ingresamos la fecha y damos un clic en el botón y si desea salir del recuadro dar un clic en el botón .

Figura 3.30
Cuadro de Ingreso de fecha final

Nos presenta el reporte de la movilización.

RECAUDADOR	FACTURA	VALOR MOVILIZACIÓN	FECHA F.	NOMBRE	DESCRIPCIÓN
Adolfo Pita Mero	1556	\$ 0,40	01/01/2001	RITA	jhjhj

Resumir por 'Recaudador' = Adolfo Pita Mero (1 registro de detalle)

Suma \$ 0,40

Suma total \$ 0,40

Figura 3.31
Reporte de movilización

3.10.4 Facturas Anuladas

Al elegir la opción Reporte de Facturas Anuladas desde el Menú Reporte, aparecerá un recuadro para ingresar la fecha inicial que se desea ver el reporte de facturas anuladas y damos un clic en el botón y si desea salir del recuadro dar un clic en el botón .

Introduzca el valor del parámetro [X]

Fecha Inicial:
01/05/2000

Aceptar Cancelar

Figura 3.32
Cuadro de Ingreso de fecha Inicial

Nos aparece un recuadro para ingresar la fecha final, ingresamos la fecha y damos un clic en el botón **Aceptar** y si desea salir del recuadro dar un clic en el botón **Cancelar**

Introduzca el valor del parámetro [X]

Fecha Final:
01/02/2001

Aceptar Cancelar

Figura 3.33
Cuadro de Ingreso de fecha Final

Nos presenta el reporte de Facturas anuladas

REPORTES DE FACTURAS ANULADAS

NOMBRE	FACTURA N.	FECHA E.	DESCRIPCIÓN	VALOR
Domeniquita ArocaDFGDFG	46	12/12/2000	RADIO	\$ 250,00
Resumir por 'nombre' = Domeniquita ArocaDFGDFG (1 registro de detalle)				
Suma				\$ 250,00
RITA	534	12/01/2001	Venta de 2 radios GP300 Mot	\$ 1.400,00
Resumir por 'nombre' = RITA (1 registro de detalle)				
Suma				\$ 1.400,00
Suma total				\$ 1.650,00

Página: 1/1

Figura 3.34
Reporte de Facturas Anuladas

3.10.5 Facturas Pendientes

Al elegir la opción de Facturas Pendientes desde el Menú Reporte, aparecerá un recuadro para ingresar la fecha inicial que se desea ver en el reporte de facturas pendientes y damos un clic en el botón y si desea salir del recuadro dar un clic en el botón .

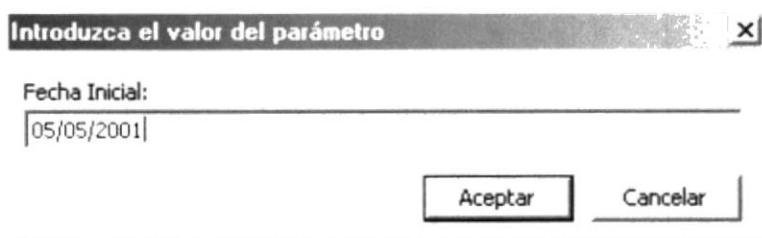

Figura 3.35
Cuadro de ingreso de Fecha Inicial

Nos aparece un recuadro para ingresar la fecha final, ingresamos la fecha y damos un clic en el botón y si desea salir del recuadro dar un clic en el botón .

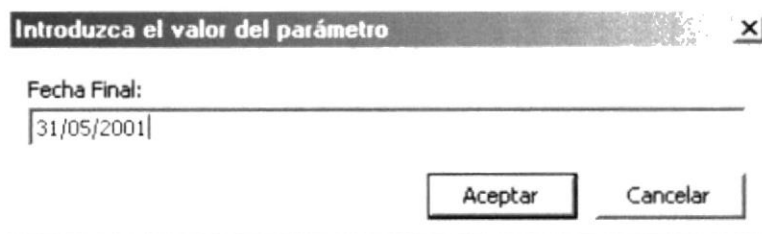

Figura 3.36
Cuadro de ingreso de Fecha Final

Nos presenta el reporte de Facturas pendiente

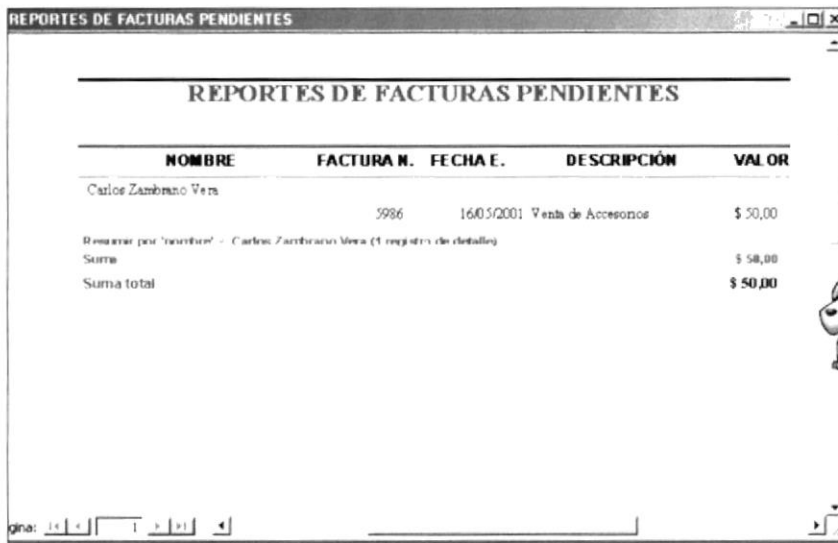

NOMBRE	FACTURA N.	FECHA E.	DESCRIPCIÓN	VALOR
Carlos Zambrano Vera	5986	16/05/2001	Venta de Accesorios	\$ 50,00
Resumen por 'nombre' - Carlos Zambrano Vera (1 registros de detalles)				
Suma				\$ 50,00
Suma total				\$ 50,00

Figura 3.37
Reporte de Facturas Pendiente

3.10.6 Facturas Canceladas

Al elegir la opción Reporte de Facturas Canceladas desde el Menú Reporte, aparecerá un recuadro para ingresar la fecha inicial que se desea ver en el reporte de facturas canceladas y damos un clic en el botón **Aceptar** y si desea salir del recuadro dar un clic en el botón **Cancelar**

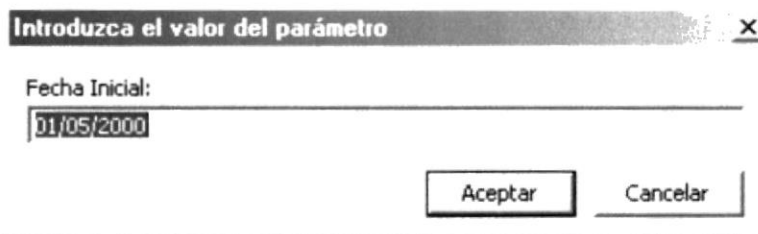

The dialog box is titled "Introduzca el valor del parámetro" and contains the following elements:

- Label: Fecha Inicial:
- Text input field containing: 01/05/2000
- Buttons: Aceptar and Cancelar

Figura 3.38
Cuadro de ingreso de Fecha Inicial

Nos aparece un recuadro para ingresar la fecha final, ingresamos la fecha y damos un clic en el botón **Aceptar** y si desea salir del recuadro dar un clic en el botón **Cancelar**

Figura 3.39
Cuadro de ingreso de Fecha Final

Nos presenta el reporte de facturas canceladas

NOMBRE	FACTURA N.	FECHA E.	DESCRIPCIÓN	VALOR
CHRISTIAN JAVIER TOMALA BAJAÑA	5346	30/10/2000	Venta Radios	\$ 280,00
Resumir por 'nombre' = CHRISTIAN JAVIER TOMALA BAJAÑA (1 registro de detalle)				
Suma				\$ 280,00
Maria Pepe Llorente	125	01/05/2000	ventas de radios	\$ 25.000,00
	6468	01/02/2001	cobro	\$ 3,00
Resumir por 'nombre' = Maria Pepe Llorente (2 registros de detalle)				
Suma				\$ 25.003,00
RITA	654765	12/12/2000	Renta de Sitio	\$ 350,00

Página: 1

Figura 3.40
Reporte de Facturas Canceladas

3.10.7 Reporte de recaudador por cliente

Al elegir la opción Reporte de recaudador por cliente desde el Menú Reporte, aparecerá un recuadro que se deberá ingresar el nombre del recaudador utilizando el asterisco (*) relacionando el apellido del nombre recaudador. Se ingresa la fecha inicial de la emisión de la factura, luego ingresamos la fecha final que se desea ver en el reporte.

Figura 3.41
Reporte de Recaudador por Cliente

Damos un clic en el botón reporte y nos presenta la pantalla de Informe del recaudador por cliente.

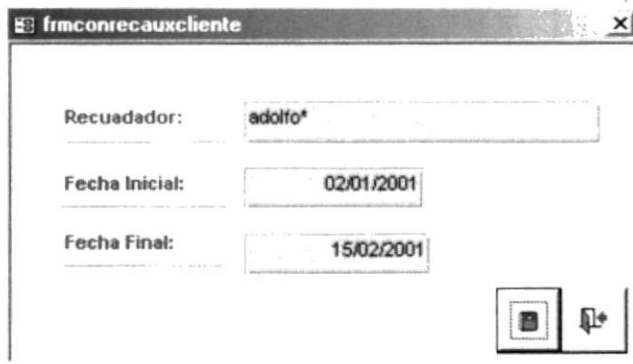
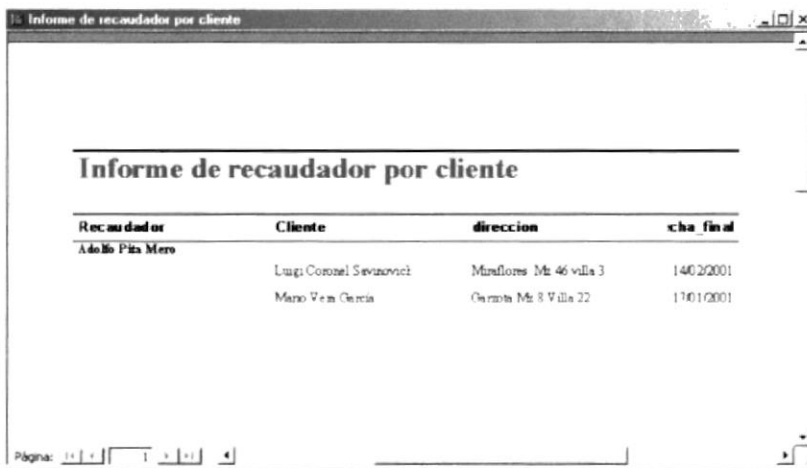

Figura 3.42
Informe de Recaudador por Cliente