



ESCUELA SUPERIOR POLITÉCNICA DEL LITORAL

Facultad de Ingeniería en Electricidad y Computación

“ANÁLISIS Y DISEÑO DE UNA RED DE FIBRA ÓPTICA FTTH PARA
BRINDAR SERVICIOS TRIPLE PLAY EN EL SECTOR SANTIAGO
ROLDÓS PARROQUIA XIMENA DE LA CIUDAD DE GUAYAQUIL”

INFORME DE PROYECTO INTEGRADOR

Previa a la obtención del Título de:

**INGENIERO EN ELECTRÓNICA Y
TELECOMUNICACIONES**

JOSUÉ ISRAEL CHALÉN SÁREZ

CARLOS ANDRÉS CORNEJO VERA

GUAYAQUIL – ECUADOR

AÑO: 2015

AGRADECIMIENTO

A todas aquellas personas que nos proporcionaron su ayuda incondicionalmente para la realización de este proyecto, a su valioso tiempo, experiencia y colaboración.

DEDICATORIA

A mis Padres Antonio Chalén, Elena Sáez y a todos los docentes que compartieron sus conocimientos y con el apoyo de cada uno de ellos he logrado culminar otra meta

Josué Israel Chalén Sáez

A mi madre Marcia, por su apoyo incondicional, paciencia y aliento para continuar, a mi padre Carlos por sus consejos de vida para hacer de mí un hombre de bien, a mis hermanas y sobrinos por su ayuda y a mis profesores que por sus conocimientos y apoyo hicieron posible este proyecto

Carlos Andrés Cornejo Vera

TRIBUNAL DE EVALUACIÓN



Msc. Edison Del Rosario
PROFESOR EVALUADOR



PhD. Boris Ramos S.
PROFESOR EVALUADOR

DECLARACIÓN EXPRESA

"La responsabilidad y la autoría del contenido de este Trabajo de Titulación, nos corresponde exclusivamente; y damos nuestro consentimiento para que la ESPOL realice la comunicación pública de la obra por cualquier medio con el fin de promover la consulta, difusión y uso público de la producción intelectual"



Josué Israel Chalén Sáez



Carlos Andrés Comejo Vera

RESUMEN

El presente proyecto busca resolver una necesidad de ámbito tecnológico para el Sector que se encuentra ubicado en la región costa del Ecuador, Provincia Guayas - Cantón Guayaquil, al sur de la ciudad.

Se prevé brindar servicios triple-play (internet, telefonía y televisión) mediante una red FTTH con tecnología GPON, cuya característica principal es el uso equipos pasivos debido al ahorro de energía en planta externa.

La red GPON permite tanto al proveedor como al usuario transferir información de forma asimétrica tanto de subida como de bajada, permitiendo así poder ofrecer una variedad de planes de velocidad para que el usuario pueda elegir.

En este proyecto se realiza un análisis desde un punto de vista financiero, en el cual es necesario determinar los ingresos (planes de ancho de banda para servicios triple play), como los egresos (costos de infraestructura e inversión inicial) en el que se determina que la implementación de esta red sería viable ya que la inversión inicial es posible recuperarla en un tiempo determinado.

ÍNDICE GENERAL

AGRADECIMIENTO	i
DEDICATORIA	ii
TRIBUNAL DE EVALUACIÓN	iii
DECLARACIÓN EXPRESA	iv
RESUMEN.....	v
ÍNDICE GENERAL.....	vi
CAPÍTULO 1	1
1. PROYECTO DE FIBRA ÓPTICA EN SANTIAGO ROLDÓS.....	1
1.1. Descripción del Proyecto.....	1
1.2. Antecedentes.....	1
1.2.1. Telefonía	2
1.2.2. TV. Codificada.....	4
1.2.3. Internet	5
1.3. Objetivos	6
1.3.1. Objetivos Generales.....	6
1.3.2. Objetivos Específicos	6
1.4. Justificación.....	8
1.5. Alcance.....	9
1.6. Ingresos Proyectados.....	11
1.7. Limitaciones.....	13
CAPITULO 2.....	15
2. MARCO TEÓRICO.....	15
2.1. Definición del Proyecto.....	15

2.1.1. Ancho de banda	16
2.1.2. IPTV	16
2.1.3. Servicio de TV	16
2.1.4. VoD	16
2.1.5. TV Interactiva	17
2.1.6. Aplicaciones Interactivas	17
2.1.7. Modo de Transferencia Asíncrona.....	17
2.1.8. Time División Múltiple Access	17
2.1.9. Modulación por impulsos codificados	18
2.2. Historia	18
2.2.1. Reseña histórica y evolución de las Comunicaciones Ópticas.....	18
2.3. Características de la Fibra Óptica	20
2.3.1. Beneficios.....	20
2.3.2. Desventajas.....	21
2.4. Tipos de Fibras Ópticas.....	21
2.4.1. Según su composición	21
2.4.2. Según el modo de propagación.....	26
2.5. Redes FTTH.....	27
2.6. Estándares de las redes PON	28
2.6.1. Tecnología BPON.....	29
2.6.2. Tecnología EPON.....	29
2.6.3. Tecnología GPON	29

2.7.	Componentes de una red óptica PON.....	30
2.8.	Arquitectura de red FTTH.....	32
2.8.1.	Arquitectura GPON.....	33
CAPÍTULO 3.....		34
3.	DISEÑO DE UNA RED FTTH PARA LA RED PARA COOPERATIVA SANTIAGO ROLDÓS	34
3.1.	Diseño de la Red.....	34
3.2.	Descripción detallada de los equipos principales.....	35
3.2.1.	Terminal de línea óptica (OLT).....	35
3.2.2.	Red de distribución óptica (ODN).....	35
3.2.3.	Terminal de red óptico (ONT).....	36
3.2.4.	Splitter o divisor óptico pasivo	36
3.2.5.	ODF (Optical Distribution Frame).....	38
3.2.6.	Mufas o Mangas.....	39
3.2.7.	Empalmes.....	40
3.2.8.	Herrajes.....	40
3.3.	Convergencia IP con las redes GPON	42
3.4.	Diagrama conceptual de red FTTH	42
3.5.	Bosquejo de Red para Cooperativa Santiago Roldós	43
3.6.	Esquema de la red FTTH - GPON.....	44
3.7.	Presupuesto del enlace y atenuación para un usuario.....	45
3.8.	Lugar para la implementación para la Red FTTH.....	46
3.9.	Implementación de un Splitter de 1-4 con splitter de 1-16.....	46

3.10. Detalles de los Splitters	52
3.11. Normas técnicas del proyecto	52
3.11.1. Norma Técnica para la Instalación y Ordenamiento de Redes Alámbricas Aéreas de Servicios de Telecomunicaciones, Permisionarios de Servicio de Valor Agregado, Redes Privadas y Concesionarios de Audio y Vídeo por Suscripción bajo la modalidad de cable físico.....	53
3.11.2. Norma técnica para ductos.....	56
3.12. Derecho de vías y postes	57
CAPÍTULO 4.....	58
4. CRONOGRAMA DEL PROYECTO Y ANÁLISIS FINANCIERO.....	58
4.1. Diagrama de Gantt para la elaboración del proyecto	58
4.2. Ingresos.....	60
4.3. Egresos	61
4.4. Detalle Financiero.....	62
4.5. VAN.....	64
4.6. TIR.....	66
CONCLUSIONES Y RECOMEDACIONES	67
CONCLUSIONES.....	67
RECOMENDACIONES	68
OBSERVACIONES	68
BIBLIOGRAFÍA.....	70
ANEXO	76

CAPÍTULO 1

1. PROYECTO DE FIBRA ÓPTICA EN SANTIAGO ROLDÓS

1.1. Descripción del Proyecto

Debido a que existen sectores como la Cooperativa Santiago Roldós cuyo lugar cuenta actualmente solo con servicio de telefonía por cobre, se ha considerado ampliar los servicios dando la opción de que los usuarios tengan en sus establecimientos televisión, internet y telefonía ip, dando la posibilidad de manejo de acceso universal, lo cual incluye hoy en día tener internet, televisión digital o telefonía de banda ancha, incluso todos.

De acuerdo con ARCOTEL (Agencia de regulación y control de las telecomunicaciones)

Una vez ya terminado el diseño de este proyecto, puede estar amparado en el reglamento para otorgar concesiones de los servicios de telecomunicaciones capítulo 8 Art. 48.- “Los proyectos de implementación del servicio universal en áreas rurales y urbano marginales, que no hayan sido contemplados en los planes de expansión de los prestadores de servicios y operadores de redes, aprobados por el CONATEL, serán financiados con los recursos provenientes del Fondo para el Desarrollo de las Telecomunicaciones (FODETEL) en áreas rurales y urbano-marginales” [2].

1.2. Antecedentes

En Ecuador el crecimiento del internet, de las tecnologías de información y comunicación en general, han dado lugar a un acceso casi ilimitado de datos y herramientas que pueden ayudar al desarrollo de conocimientos en nuestra sociedad.

En cuanto a la demanda de servicios que se pretenden ofrecer a través de esta red propuesta, se plantean varias tasas de transferencias y paquetes para que los usuarios de la Cooperativa Santiago Roldós puedan escoger de acuerdo a su posibilidad.

La demanda de servicios tecnológicos en el país ha tenido un crecimiento sostenido, a continuación mostramos imágenes en las que se presentan porcentajes de uso de los tres servicios que se cubren basado en datos del INEC, donde se ve que con el paso de los años las personas van teniendo acceso a servicios de acceso universal.



Figura 1.1: Hogares con teléfono fijo y celular a nivel nacional

1.2.1. Telefonía

En “Ecuador” hay más usuarios con acogida a telefonía celular que telefonía fija, de acuerdo al INEC el 39.6% posee acceso a la telefonía fija, porcentaje calculado en el año 2013.

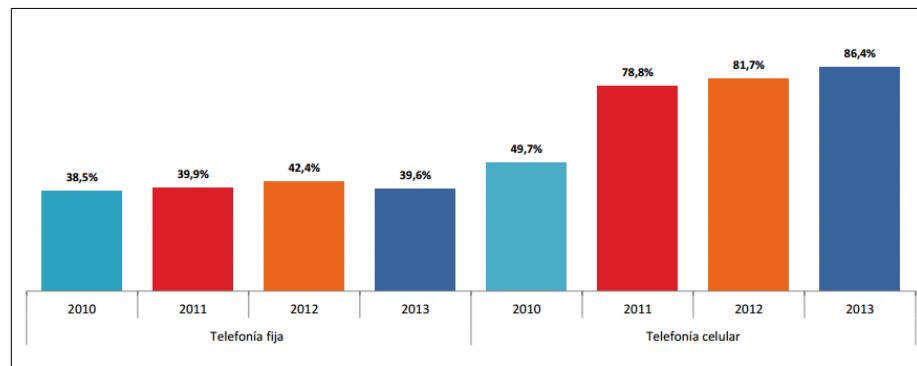

Figura 1.2: Total Líneas de Abonado

En el año 2014 hubieron 6 operadora fijas en el Ecuador llevando un gran porcentaje de usuarios la operadora CNT con el 85.82 % de los abonados, seguida de la Etapa E.P en Cuenca con un 6.33%.

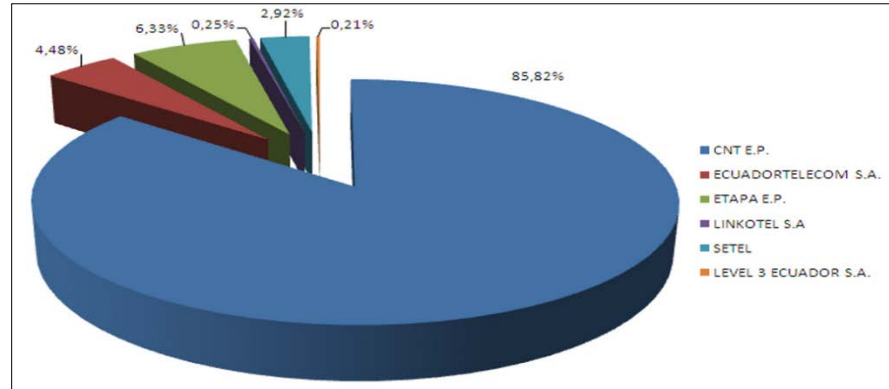

Figura 1.3: Crecimiento en los últimos cinco años

Analizando el crecimiento en los últimos 5 años recientes hay que considerar que CNT y ETAPA E.P son las operadoras que más destacan en el mercado del Ecuador.

1.2.2. TV. Codificada

Modalidad	No. de suscriptores PAGO MENSUAL	No. de suscriptores PREPAGO	No. Total de suscriptores	%
TELEVISIÓN CODIFICADA SATELITAL	215.472	182.593	398.065	46,84%
TELEVISIÓN CODIFICADA TERRESTRE	70.240	-	70.240	8,26%
TELEVISIÓN POR CABLE	379.721	1.835	381.556	44,90%
TOTAL GENERAL	665.433	184.428	849.861	

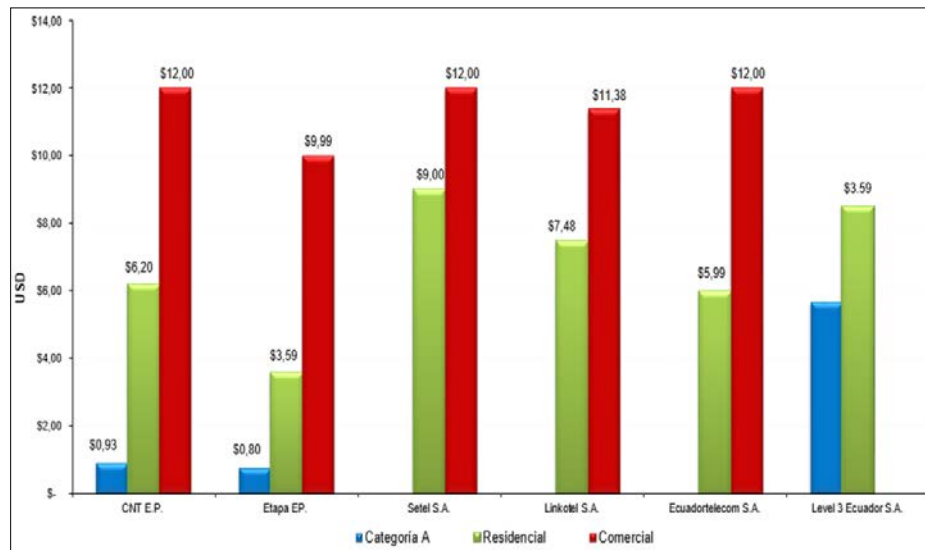
Figura 1.4: Suscriptores del Servicio de Audio y Video por modalidad

Total de suscriptores	849.861
Número de habitantes por hogar ¹	3.8
Total estimado de usuarios del servicio	3.229.472
Población total estimada ¹	15.647.316
Penetración del servicio ²	20,64%

Figura 1.5: Penetración del Servicio de Audio y Video por Suscripción a Nivel Nacional

En cuanto a los usuarios suscriptores de la TV codificada existían 849.861 resultando como usuarios del servicio 3,229.472 asumiendo 3.8 habitantes por hogar, lo que resultó el 20,64% de la población total estimada del país.

La Superintendencia de Telecomunicaciones determinó que había un total de 1.104.039 usuarios suscriptos al servicio de audio y video como se observa en la figura 1.6 a escala nacional, incluso en el segundo trimestre del 2014. Al relacionar la cantidad total de suscriptores con la población total considerada en el Ecuador. Se conoció que la penetración del servicio hasta el segundo trimestre del año 2014 era del 26,38%.

No. SUSCRIPTORES PRIMER TRIMESTRE 2014	1.040.200
No. SUSCRIPTORES SEGUNDO TRIMESTRE 2014	1.104.039
% CRECIMIENTO TRIMESTRAL	6,14%
% CRECIMIENTO MENSUAL	2,05%

Figura 1.6: Suscriptores del servicio de audio y video por suscripción

Al analizar el número de suscriptores reportados en el primer trimestre del año 2014 y segundo trimestre del año 2014, se obtiene un incremento trimestral de suscriptores del 6,14% y un incremento mensual del 2,05%.

1.2.3. Internet

Más allá del incremento sustancial en el número de usuarios de internet, está el aumento de la necesidad de un mayor ancho de banda, debido a los servicios que se ofertan y que requieren un ancho de banda mayor como contenidos multimedia e información almacenada en la nube que están usándose bastante en la actualidad. Google, Amazon, Apple y Microsoft, son algunas de las empresas que ya ofrecen servicios de almacenamientos seguros en la nube informática, librando de esta forma a las computadoras de almacenar información que llenaría el disco duro.

1.3. Objetivos

1.3.1. Objetivos Generales

El presente proyecto busca como objetivo resolver una necesidad de ámbito tecnológico para el Sector que se encuentra ubicado en la región costa del Ecuador, Provincia Guayas - Cantón Guayaquil - Parroquia Ximena, al sur de la ciudad. Se prevé brindar servicios triple-play (internet, telefonía y televisión) con tecnología de fibra óptica con el fin de poder dar el ancho de banda suficiente para cubrir la necesidad de los usuarios.

1.3.2. Objetivos Específicos

En el sector que fue seleccionado se encuentran aproximadamente 930 hogares y una escuela "Jaime Roldós Aguilera". El objetivo de este proyecto es analizar y diseñar un modelo de infraestructura adecuada de red de fibra óptica para que empresas de tecnologías e información puedan acceder a brindar los servicios como televisión, internet y telefonía.

Aprovechando que por el momento solo constan con servicio de telefonía, este diseño contribuye con la reducción de la brecha Digital en el país "Ecuador".

El ancho de banda pico máximo que podría requerirse para los servicios descritos en la cooperativa Santiago Roldós es de 84,5 Gbps como se puede observar en la tabla 1.

Televisión Digital				
	Plan	BW(Mbps)	Usuarios	Total de ancho de banda (Mbps)
Básico	Súper	230,00	361,00	83.030,00
PPV	Adulto	6,00	36,00	216,00
Telefonía				
		BW(Mbps)	Usuarios	Total de ancho de banda (Mbps)
VoIP		0,09	901,00	85,77
Internet				
		BW(Mbps)	Usuarios	Total de ancho de banda (Mbps)
Básico		2,00	252,00	504,00
Medio		6,00	108,00	648,00
Plan pyme		48,00	1,00	48,00
Ancho de banda para el sector Santiago Roldós (Mbps)				84.531,77

Tabla 1: Consumo total del ancho de banda en el sector Santiago Roldós

A continuación las observaciones por la cual la mejor opción para brindar estos servicios es la red de fibra óptica.

Respecto al servicio de televisión se prevé que Ecuador adoptará con el apagón analógico entre el 31 de diciembre de 2016 hasta el 31 de diciembre de 2018, tiempo en el cual se hará la transferencia progresiva entre las actuales emisiones de TV analógica a la digital de acuerdo a la Subsecretaría de la Calidad del Ministerio de Industrias y Productividad (Mipro).

Razón por la que los usuarios obligatoriamente deberán migrar a televisores digitales o de lo contrario si desean mantener sus televisores analógicos necesitarán de un convertidor digital o ya disponer del servicio directamente digital desde la red que se va a diseñar [13].

En telefonía IP implicaría una mejor comunicación sin interferencias, lo que significa en términos comunes una comunicación limpia y sin cortes para que el abonado se sienta satisfecho.

En internet al adoptar fibra óptica se cuenta con un mayor ancho de banda, diferenciando del internet por cobre donde el ancho de banda era en el mejor de los casos 2 Mbps, esta comparación es necesaria para corroborar la efectividad de la red de fibra óptica.

1.4. Justificación

El hombre desde sus inicios ha sentido la constante necesidad de comunicarse para transmitir así sus pensamientos, necesidades, informaciones y todo lo concerniente a su vida en sociedad.

Con el surgimiento de las civilizaciones nace también la necesidad de transmitir información a un mayor número de individuos a través de largas distancias así como de preservar estos mensajes en el tiempo para las siguientes generaciones.

Con el tiempo llegaron a comunicarse de una mejor manera y gracias al avance de la tecnología se construyeron varios equipos de comunicación con los que se pudo dar transmisión vía microonda y satelital, hasta que en la actualidad la comunicación es generada por diversos enlaces incluyendo fibra óptica que es lo que se va a usar en el diseño de la red [25].

Las telecomunicaciones en el Ecuador han marcado desde su origen un pilar fundamental para el ámbito económico y social del país. Dentro de todas sus

aplicaciones la banda ancha es una herramienta muy comúnmente usada por miles de usuarios en la actualidad desde la comodidad de sus hogares gran parte del día.

Actualmente las compañías de telecomunicaciones procuran mantenerse siempre ofreciendo la mejor tecnología de punta en sus servicios para atraer usuarios, como es el caso de las compañías de cable, satélite o aquellas compañías que usan fibra.

El despliegue de La fibra Óptica ha permitido mejorar el servicio de las telecomunicaciones, reemplazando en algunos sectores del país la tecnología xDSL de las líneas de cobre por fibra óptica en la que les permite a las empresas de comunicaciones proveer servicios de televisión, internet y televisión. Además de aprovechar el gran ancho de banda que la red de fibra puede brindar gracias a sus características, permitiendo mejores tasas de rendimiento y velocidad en estos servicios [7].

1.5. Alcance

El presente proyecto se limitará en diseñar una infraestructura para que se puedan brindar 3 tipos de servicios (internet, telefonía IP y televisión), usando Fibra Óptica donde actualmente solo se posee servicio de telefonía por cobre.

El área de cobertura para realizar el diseño y análisis de la red de fibra óptica es de 228076 m², donde se estima unas 50 manzanas que comprenden 930 casas y una escuela como se observa en la figura 1.7.

Coordenadas del nodo: Latitud: 2°15'37.52"S; Longitud: 79°53'35.13"O



Figura 1.7: Área de Cobertura "Santiago Roldós"

Este diseño será realizado empezando en la central puerto nuevo donde estará ubicado un nodo de acceso (donde los proveedores podrán conectarse para proveer sus servicios) hasta el hogar del usuario.

Se percibe que una vez realizado la implementación propuesta en el diseño, todo el sector podrá contar con servicio de telefonía, un 40% podrá contar con el servicio de Internet, y otro 40% con el servicio de Televisión Digital, al menos en el primer año de instalación de equipos; en un futuro se podrá contar con el 100% de los equipos instalados para que los clientes de Santiago Roldós puedan contar con los 3 servicios, los precios estimados de instalación en el primer año se puede observar en la tabla 2.

El análisis de este proyecto permitirá determinar qué tan rentable resulta la elaboración de este proyecto y se enfocan más detalles en el capítulo cuatro vistos desde un ámbito económico.

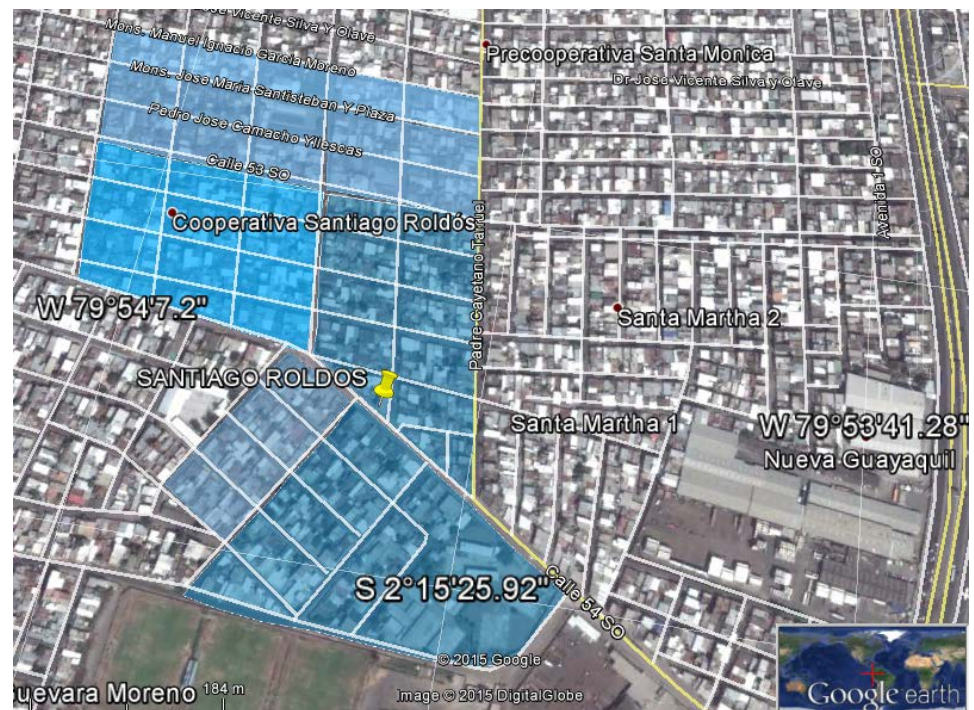
Por ahora el diseño se limita en la cooperativa Santiago Roldós pero queda abierta una puerta para expandir la red a más sectores con la finalidad de cubrir toda la ciudad con fibra óptica.

1.6. Ingresos Projectados

De acuerdo al análisis realizado en la materia, se puede estimar un ingreso proyectado al año de acuerdo con las tarifas de los servicios a brindar como se puede ver en la tabla 3 y en la tabla 6. Se observa los precios de los servicios en la “cooperativa Santiago Roldós” y la Estimación de ganancia anual en la que se describen los porcentajes con lo que se puede deducir cuál de los servicios tiene más demanda en Anexos sección figura. Referencias para los precios de los servicios [14][15][16].

Modem Triple play Instalación		\$ 50,00	
Clientes	Porcentaje del servicio	Puertos	Precio de instalación por Servicios
Voz	100%	930	\$ 46.500,00
Televisión e internet	40%	372	\$ 18.600,00

Tabla 2: Precios de Instalación por Servicios en Residencia

Telefonía	100%	
Plan básico		\$ 6,20
Instalación		\$ 50,00
Tráfico Adicional		\$ 5,00
Tráfico Internacional		\$ 10,00
Internet	100%	
Plan pyme 48Mbps		\$ 280,00
Televisión Digital HD	10%	
Plan masivo HD		\$ 26,00

Tabla 3: Tarifas de los servicios para el Colegio “Jaime Roldós Aguilera”

Telefonía	254
Internet	3360
Televisión	312

Tabla 4: Precios de servicios al año para Escuela “Jaime Roldós Aguilera”

AÑO	1	2	3	4	5
	\$	\$	\$	\$	\$
	3.976,40	3.976,40	3.976,40	3.976,40	3.976,40

Tabla 5: Precio de los servicios durante los 5 primeros años en Escuela

Servicios	Total de servicios del		
	Residencial	Pyme	Sector a atender
Telefonía	111628,60	254,00	111883,00
Internet	81691,17	3360,00	85051,00
Televisión Digital HD	81648,00	312,00	81960,00

Tabla 6: Precios total de los servicios en la “cooperativa Santiago Roldós”

El ingreso promedio por usuario (ARPU) tiene un valor aproximado de \$ 26 como se puede ver Anexos en la tabla 19 Ingresos y facturación durante los 5 primeros años en la parte inferior izquierda.

El valor del ARPU resultó con la estimación del ingreso anual de los tres servicios en el primer año, se dividió para los meses del año y para el número de usuarios potenciales que hay en el sector.

1.7. Limitaciones

Dado que el estado actual en la parroquia Ximena, cooperativa Santiago Roldós no es específicamente una zona comercial sino residencial, las tarifas del servicio pueden variar dependiendo de la situación económica del suscriptor.

Este proyecto no cuenta por el momento con un apoyo económico para la implementación del diseño, ni tampoco se cuenta con una empresa proveedora de servicios propia, por lo que esto quedará a disposición de quien desee desarrollar la implementación y también de proveer los servicios para los que esta red de fibra óptica está diseñada.

El diseño consiste en dibujar una arquitectura de una red FTTH, en las que se usan equipos ópticos para expandir la red y equipos finales que permiten al usuario tener los servicios propuestos que él desee, el enlace (cable de fibra óptica) no cambia aunque salgan equipos con nuevas tecnologías, esto hace que la red sea convergente.

El tiempo de desarrollo de este proyecto no permite tener una estimación exacta de la cantidad de hogares que realmente pueden existir en el sector, además de sus preferencias respecto a la selección y cantidad de canales favoritos de televisión digital, o de sus requerimientos de ancho de banda; pero por medio de herramientas como Google Earth y datos del último censo de población y vivienda dados por el INEC, es posible tener una buena estimación de datos.

CAPITULO 2

2. MARCO TEÓRICO

2.1. Definición del Proyecto

Para este proyecto los servicios a transmitir son: televisión digital, internet y telefonía; utilizando como modo guiado cable de fibra óptica con la finalidad de tener acceso a más ancho de banda debido a que el servicio de televisión HD lo requiere. Se pretende diseñar una arquitectura FTTH que es una tecnología de acceso mediante fibra óptica hasta el domicilio del cliente.

La red de fibra óptica pasiva es la arquitectura más ventajosa dado que no utiliza equipos activos (Equipos que funcionan sin necesidad de energía eléctrica) en la red de distribución excepto en la central y domicilio del cliente, razón por la cual le proporciona al usuario bajo costo.

Para el servicio de televisión incluyendo canales HD es importante que los usuarios tengan un televisor de alta resolución de 720p o 1080p.

Para el servicio de telefonía ip los usuarios pueden seguir usando los teléfonos analógicos convencionales dado que el modem viene equipado con un convertidor analógico interno que permite la convergencia entre ellos. [4]

En este proyecto existen dos tipos de categorías para proveer el servicio de internet, estos son residenciales “casas” (en las que solo es necesario contar con una pc de escritorio o laptop) y pyme debido a una escuela que existe en el sector Cooperativa Santiago Roldós que requerirá de access point (Equipos de transmisión de señal inalámbrica para internet) con la finalidad de que todas las aulas tengan acceso por medio de dispositivos móviles.

2.1.1. Ancho de banda

Ancho de banda es una unidad de medida que representa la tasa en que los datos o bits de información pueden pasar a través de un sistema.

2.1.2. IPTV

“Internet Protocol Television” es un sistema a través del cual se entrega el servicio de televisión aplicando las redes y métodos utilizados en Internet, específicamente con protocolos de comunicación de internet sobre una infraestructura de red de paquetes conmutados. Se utiliza una conexión de banda ancha de internet en lugar del método tradicional de envío de televisión. [10]

Este servicio requiere usualmente un ancho de banda de entre 1.5 y 6MB, pues se trata de la entrega de video en tiempo real, y en el caso de este estudio de video de alta definición, lo que requerirá de un ancho de banda aún mayor. [17]

2.1.3. Servicio de TV

Broadcaster Video, tiene como contenido un horario de programación ya preestablecido como la televisión tradicional. En el paquete que se le ofrece al consumidor están: canales públicos, pagados, canales con intereses especiales, y canales de compras interactivas. Esta es la fórmula que se usa para estimar el ancho de banda que se necesita para lo que es televisión estándar y alta definición.

$$IPTVBW = (2Mbps * \# \text{ de canales SD}) + (6Mbps * \# \text{ de Canales HD})$$

2.1.4. VoD

El envío de video sobre demanda se lo realiza al tiempo que requiera; el consumidor, y bajo el pedido del mismo. Especialmente los contenidos son películas las cuales se seleccionan de una librería, dentro de esta

aplicación el consumidor puede realizar acciones como play, pause, forward etc. como si usara un DVD player.

2.1.5. TV Interactiva

El canal de retorno IP no únicamente tiene la posibilidad de retribuir información, sino también permite la interactividad con el usuario en shows de televisión, o aplicaciones que se pueden correr en la TV. Los típicos ejemplos que se pueden dar son: participación en programas de preguntas, votos, comercio, etc. Una representativa interactividad se presenta cuando en los deportes se despliega información acerca de los jugadores.

En el Ecuador el uso de este servicio interactivo no es usado, pero con el avance de la tecnología y un buen enlace de fibra óptica como medio de transmisión se podrá lograr que usuarios y programas de TV interactúen.

2.1.6. Aplicaciones Interactivas

Se refieren más a aplicaciones como la de Internet tal como el correo o el chat.

2.1.7. Modo de Transferencia Asíncrona

Modo de transferencia asíncrona (ATM) es una tecnología de telecomunicación desarrollada para hacer frente a la gran demanda de capacidad de transmisión para servicios y aplicaciones.

2.1.8. Time División Múltiple Access

TDM es común en los sistemas de telefonía fija. Las últimas tecnologías en los sistemas de radio son la codificación de la voz y la compresión de datos, que eliminan redundancia y periodos de silencio y decrementan el tiempo necesario en representar un periodo de voz.

2.1.9. Modulación por impulsos codificados

Es un procedimiento de modulación utilizado para transformar una señal analógica en una secuencia de bits (señal digital).

2.2. Historia

2.2.1. Reseña histórica y evolución de las Comunicaciones Ópticas

En la antigüedad el hombre tenía la necesidad de comunicarse por medios ópticos como el humo que las fogatas producían, era una de las formas más rápidas de comunicación a grandes distancias en esos tiempos.

En 1790 fue diseñado el primer telégrafo óptico que consistía en una cadena de torres con sistemas de señalización móviles pero a la final fue reemplazado con el telégrafo eléctrico. [5]

En 1889 se desarrolló el "Photofono", con el cual se podía transmitir señales de voz por medio de parlantes con ayuda de la luz. Pero no lo aplicaron mucho para la transmisión.

En 1934 el norteamericano Norman R. French adquirió una patente que cubría un sistema telefónico óptico. En ella se describía que las señales de voz eran transmitidas por una red de conductores ópticos (formados por varillas rígidas de vidrio u otro material análogo) con un pequeño coeficiente de atenuación para la respectiva longitud de onda de servicio. [3]

En 1958 se encontró una fuente de luz apropiada para ser utilizada como emisor: los Premio Nóbel Arthur Shawlow y Charles H. Twones desarrollaron el láser, utilizado con éxito por primera ocasión por Theodor H. Maimanen 1960.

En 1962 se descubrió que existía la posibilidad de producir un láser con materiales semiconductores. Paralelamente se desarrollaron los elementos receptores, los fotodiodos semiconductores.

Quedaba únicamente por encontrar un medio de transmisión adecuado que adhiriera ambos extremos.

En Inglaterra, en 1966, propusieron utilizar fibras de vidrio como conductores, sin embargo para cubrir distancias apreciables, estas fibras debían tener una atenuación máxima del orden de 20 dB/Km contra los 1000 dB/Km que tenían las fabricadas hasta 1965.

En 1970, la empresa Corning Glass Works fabricó en USA conductores de fibra óptica con un perfil escalonado y obtuvo valores de atenuación inferiores a 20 dB/Km con una longitud de onda de 633 nm.

En 1972 se lograron valores de atenuación de 4 dB/Km con conductores de fibra ópticas de perfil gradual.

Hoy la técnica permite obtener atenuación es menores de 0.2 dB/Km con longitud de onda de 1300 nm en conductores de fibra óptica monomodo.

El primer sistema de conductores de fibra óptica se ensayó en 1976 en la planta de Western Electric de Atlanta. En 1977 se hicieron las primeras pruebas en Campo: la Bell Systems con una instalación de 2.5 Km en Chicago y General Telephone con una de 9 Km. en Long Beach.

La primera empresa que suministró en Estados Unidos (USA), cables de fibra óptica monomodo a una compañía telefónica (NY) fue la SIECOR CORPORATION, empresa fundada en conjunto por SIEMENS y CORNING GLASS WORKS.

En Ecuador la primera empresa que utilizó fibras ópticas para los enlaces inter-centrales telefónicas fue El Instituto Ecuatoriano de Telecomunicaciones (IETEL) en 1985. [11]

2.3. Características de la Fibra Óptica

2.3.1. Beneficios

- **Atenuación baja:** Las fibras ópticas son el medio físico con menor atenuación. Permiten efectuar enlaces de mayor distancia, de 100 a 200 Km. Asegurando fiabilidad y economía. La atenuación depende del tipo de fibra y de la longitud de onda utilizada.
- **Suficiente ancho de banda:** La capacidad de transmisión es muy elevada, también pueden propagarse simultáneamente ondas ópticas de varias longitudes de onda que se traduce en un mayor rendimiento de los sistemas. De hecho 2 fibras ópticas serían capaces de transportar todas las conversaciones telefónicas de un país. Con equipos de transmisión capaces de manejar tal cantidad de información (entre 100 MHz/Km a 10 GHz/Km), en conclusión permiten la transmisión de un gran volumen de información. [5]
- **Peso y tamaño reducidos:** El diámetro de una fibra óptica es similar al de un cabello humano. Un cable de 64 fibras ópticas, tiene un diámetro total de 15 a 20 mm. y un peso medio de 250 Kg/km. Si comparamos estos valores con los de un cable de 900 pares calibre 0.4 (peso 4,000 Kg/Km y diámetro 40 a 50 mm) se observan ventajas de facilidad y costo de instalación, siendo ventajoso su uso en sistemas de ductos congestionados, cuartos de computadoras o el interior de aviones.
- **Gran flexibilidad y recursos disponibles:** Los cables de fibra óptica se pueden construir totalmente con materiales dieléctricos, la materia prima utilizada en la fabricación es el dióxido de silicio (SiO_2) que es uno de los recursos más abundantes en la superficie terrestre.
- **Aislamiento eléctrico entre terminales:** No existe inducción eléctrica sobre los hilos de vidrio, por tanto pueden ser instalados en lugares de alta tensión sin preocupación de interferencias.

- **Ausencia de radiación emitida:** Las fibras ópticas transmiten luz y no emiten radiaciones electromagnéticas, por lo tanto es el medio más seguro para transmitir información con alta calidad y sin pérdidas de información.

2.3.2. Desventajas

- El costo de la fibra sólo se justifica cuando su gran capacidad de ancho de banda y baja atenuación son requeridos.
- Para bajo ancho de banda puede ser una solución mucho más costosa que el conductor de cobre.
- La fibra óptica no transmite energía eléctrica, esto limita su aplicación y el terminal de recepción debe ser energizado "Fuente".
- Las moléculas de hidrógeno pueden difundirse en las fibras de silicio y producir cambios en la atenuación.
- El agua corroe la superficie del vidrio y resulta ser el mecanismo más importante para el envejecimiento de la fibra óptica.

2.4. Tipos de Fibras Ópticas

2.4.1. Según su composición

Existen tres tipos de cable de fibra según su composición:

- Núcleo de plástico y cubierta plástica.
- Núcleo de vidrio con cubierta de plástico a menudo llamada fibra PCS (núcleo de silicio cubierta de plástico).
- Núcleo de vidrio y cubierta de vidrio a menudo llamada SCS (silicio cubierta de silicio).

Las fibras de plástico tienen ventajas sobre las fibras de vidrio por ser más flexibles y más fuertes, cómodas de instalar, logran resistir mejor la presión, son menos costosas y pesan alrededor de un 60% menos que el vidrio. Las fibras de plástico no propagan la luz con la misma efectividad que la de vidrio, estas se limitan a distancias relativamente cortas, y

pueden ser aplicadas solo en áreas pequeñas como edificios. Las fibras con núcleos de vidrio tienen baja atenuación. Sin embargo, las fibras PCS son mejores que las fibras SCS. Además, las fibras PCS no son tan afectadas por la radiación y por lo tanto, más interesantes para aplicaciones militares mientras que los cables SCS son menos fuertes, y más sensibles al aumento en atenuación cuando se exponen a la radiación.

El Cable de fibra óptica según su estructura se clasifica en:

- Cable de estructura holgada y
- Cable de estructura ajustada.

Cable de estructura holgada

Consta de varios hilos huecos de fibra rodeando un miembro central de refuerzo, y envueltos con una cubierta protectora. El diámetro de este tipo de cable está entre dos y tres milímetros. Los hilos de fibra pueden ser huecos o contener gel que impide que el agua entre en la fibra. El tubo holgado protege a la fibra de fuerzas ejercidas en el cable.



Figura 2.1: Cable de estructura holgada

Este tipo de cable tiene en su centro un elemento de refuerzo que puede estar hecho de acero, Kevlar o un material equivalente, que da soporte y refuerzo en tendidos e instalaciones permanentes. La cubierta o protección externa del cable se puede hacer, entre otros materiales, de polietileno, de armadura o coraza de acero, goma o hilo de aramida, y es usado tanto en ambientes exteriores como interiores. [28]

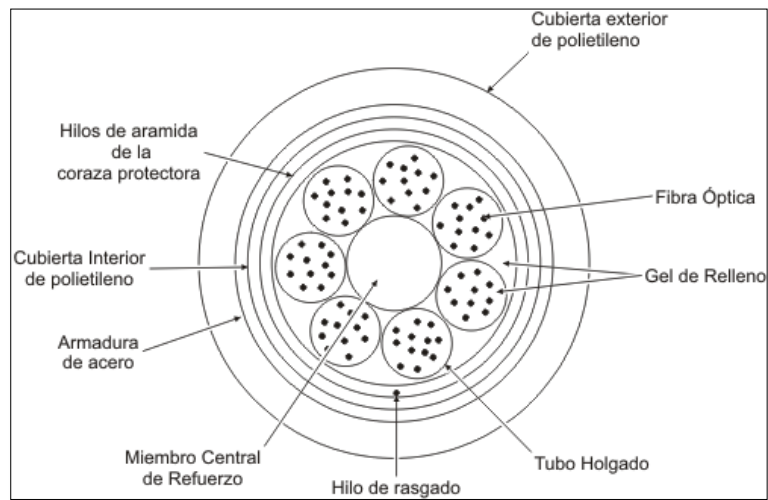

Figura 2.2: Cable de Tubo Holgado

Cable de estructura ajustada

Consta de varios tubos de fibra que tienen una protección secundaria, y estos rodean a un alambre llamado miembro central de refuerzo, que a su vez se encuentran cubiertos por una protección externa como se observa en la Figura 2.3. La protección secundaria de la fibra tiene un diámetro de 900 μm que envuelve al tubo de fibra de 250 μm .

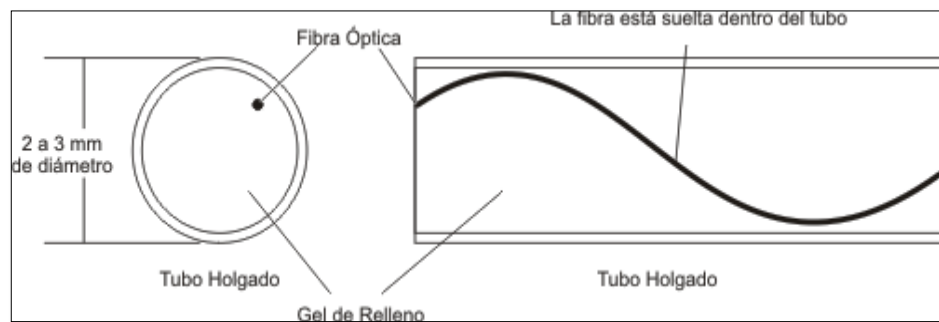

Figura 2.3: Cable de estructura ajustada

Con las dos protecciones que tiene este cable asegura un menor riesgo de daños ocasionados por fuerzas externas. Por el diseño ajustado del cable, este es más propenso a las cargas de estiramiento y pueden incrementar las pérdidas por micro-curvaturas debido al doblado excesivo de la fibra.

Los cables de estructura ajustada poseen más flexibilidad y una curvatura más pequeña con respecto a los cables de estructura holgada.

Se usa más para instalaciones en interiores de edificios o en tendidos verticales elevados, debido al soporte individual de cada fibra.

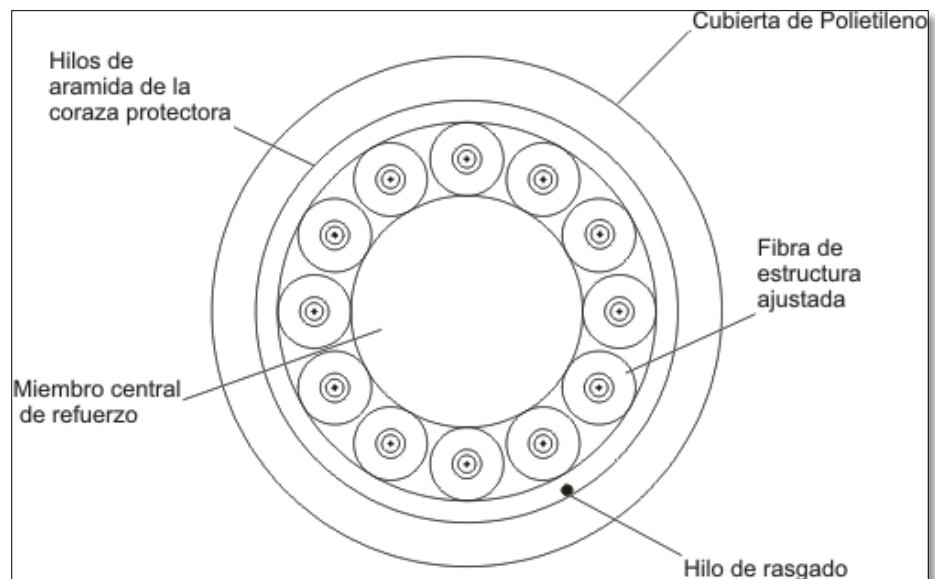
Cable blindado

Constan de una armadura protectora de acero que da una mejor resistencia al aplastamiento, incluso protección contra animales roedores. Este cable es usado en instalaciones de industrias pesadas o enterramiento directo. Se encuentra disponible comúnmente en estructura holgada, y de menor forma en estructura ajustada.



Figura 2.4: Cable Blindado

Para aplicaciones especiales, se encuentran otros tipos de cable:

- Cable aéreo autoportante
- Cable submarino
- Cable compuesto tierra-óptico (OPGW)

- Cables híbridos
- Cable en abanico

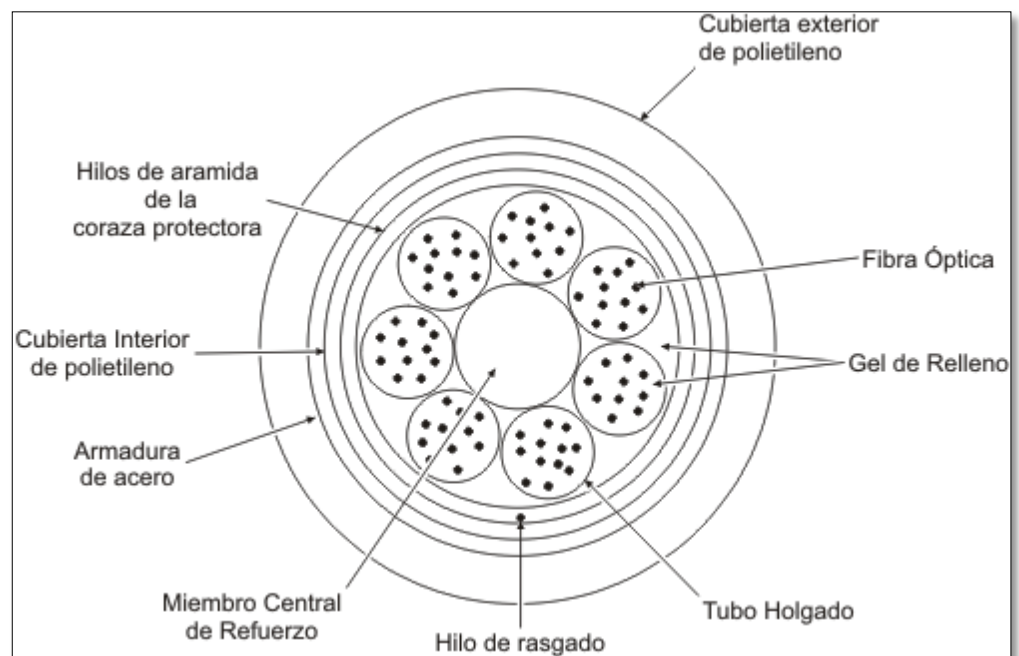
2.4.2. Según el modo de propagación

El Cable de fibra óptica según su modo de propagación se clasifica en:

- Fibra Multimodo
- Fibra Monomodo

Fibras Ópticas Multimodo

En este tipo de fibra los rayos de luz viajan por distintas trayectorias, como se ve en la Figura 2.5 ya que el material de composición de la fibra óptica es homogéneo se puede afirmar que el coeficiente de refracción es constante en toda la fibra, pero siendo diferente la distancia de los rayos refractados al llegar al extremo de la fibra se produce un retardo relativo lo q ocasiona una disminución del ancho de banda que se puede alcanzar. [3]



Figura 2.5: Fibra Óptica Multimodo

Las fibras Multimodo según su índice de refracción pueden ser:

- Fibra Óptica Multimodo de Índice Escalonado (figura 2.5 a)

- Fibra Óptica Multimodo de Índice Gradual (figura 2.5 b)

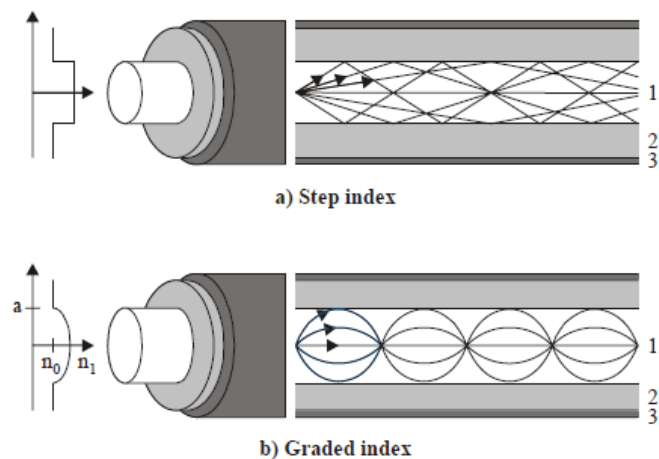
La diferencia entre ambos tipos de fibra es que en el primero al tener un índice escalonado, la refracción de los rayos origina una reducción en el ancho de banda, mientras que en el otro al poseer un índice gradual aumenta el ancho de banda ya que el índice disminuye en la periferia de la fibra.

Fibras ópticas Monomodo

Debido a su exclusivo diseño estas fibras pueden guiar y transmitir con grandes ancho de banda ya que el núcleo es más fino que la fibra Multimodo y a la vez evita la refracción del rayo lo que me garantiza grandes distancias como se observa en la Figura 2.6. [23]



Figura 2.6: Fibra Óptica Monomodo

2.5. Redes FTTH

Una red FTTH conocido como fibra hasta el hogar está compuesta básicamente por cables de fibra óptica y sistemas de distribución para repartición de servicios triple-play: telefonía, internet de banda ancha y televisión a los abonados.

Esta red está en la capacidad de cubrir la demanda de ancho de banda actual y a largo plazo.

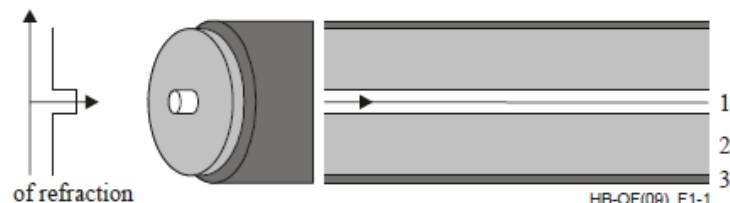
En la actualidad las redes pasivas ópticas PON se están implementando en gran parte del mercado de Asia y América reemplazando a las redes de tecnología de cobre.

Los sistemas FTTH pueden extenderse a redes PON de siguientes generaciones lo cual sería la única que soporte la demanda especialmente de servicios multimedia.

Los sistemas FTTH con tecnologías PON se clasifican por protocolos y estándares. De estas tecnologías PON sobresalen dos que son ETHERNET PON (EPON) y GPON (GIGABIT PASIVE OPTICAL NETWORK) que para nuestro caso analizaremos la tecnología GPON.

En la Figura 2.7 se puede observar una red básica FTTH, que comunica la OLT (Optical Line Terminal) en el CO (Central Office) con la red PSTN (PUBLIC SWITCH TELEPHONE NETWORK), Internet y las señales de video que entran al sistema por medio de un satélite o vía terrestre.

2.6. Estándares de las redes PON

Existen varias alternativas al momento de seleccionar la tecnología adecuada, aquí se menciona 3 principales que son: Broadband PON, Ethernet PON (EPON) y Gigabit PON (GPON). Se muestra en tabla 7 las características de cada una de las metodologías y el estándar respectivo para cada una [8].

Tabla 7: Características de las tecnologías PON

CARACTERÍSTICA	BPON	EPON	GPON
Familia de estándares	UIT-T G.983	IEEE 802,3 ah	UIT-T G.984
Protocolo	ATM	Ethernet	ATM y Ethernet
Velocidad de transmisión	622/1244 Downstream 155/622 Upstream	1244 Downstream 1244 Upstream	1244 o 2448 Downstream 155 a 2448 Upstream
Alcance máximo	20Km	10 Km	20 Km
Número de splitters	32	16 nominal 32 permitido	64

2.6.1. Tecnología BPON

Broadband PON se basa en la recomendación UIT-T G.983 donde especifica a ATM como protocolo de transporte y señalización.

Esta red permite la transmisión de video Ethernet, VPL (Líneas privadas virtuales) y DWDM (multiplexación por división de longitud de onda) logrando un mayor ancho de banda. Su arquitectura puede ser simétrica o asimétrica. [27]

2.6.2. Tecnología EPON

Esta tecnología fue desarrollado por el Instituto De Ingenieros Eléctricos Y Electrónicos (IEEE), su método es encapsular y transportar paquetes de datos en trama Ethernet lo que facilita la interacción entre las redes metro y las WAN con las redes de acceso local (LAN) Ethernet.

2.6.3. Tecnología GPON

Es una tecnología de acceso mediante fibra Óptica con arquitectura punto a multipunto en la que todos los usuarios reciben la misma información, pero solo se quedan con la que está dirigida hacia ellos y son soluciones de acceso de alta capacidad para servicios triple play [17].

Es una estandarización de la red PON para velocidades mayores a 1Gbps que fue aprobada por la UNION INTERNACIONAL DE TELECOMUNICACIONES ITU-T G.984.X [8].

Es la más aceptada por las operadoras de telecomunicaciones ya que ofrecen algunas ventajas sobre otras tecnologías PON como mayor eficiencia de ancho de banda, mayor variedad de servicios y soporte de operación, administración, mantenimiento y servicios multiplexación por división de tiempo (TDM).

Un objetivo importante es el de desarrollar una red versátil con un formato de trama capaz de transportar eficientemente paquetes de longitud variable a tasas de Gbps razón por la que se decidió optar por este tipo de tecnología.

2.7. Componentes de una red óptica PON



Figura 2.7: Arquitectura de una red FTTH sencilla

- La **OAN** (“Optical Access Network”), Red de Acceso Óptico, es el conjunto de enlaces de acceso.
- La **OLT** (“Optical Line Termination”), Terminación de Línea Óptica, brinda la interfaz de red entre la OAN y permite la conexión a una o varias ODN.

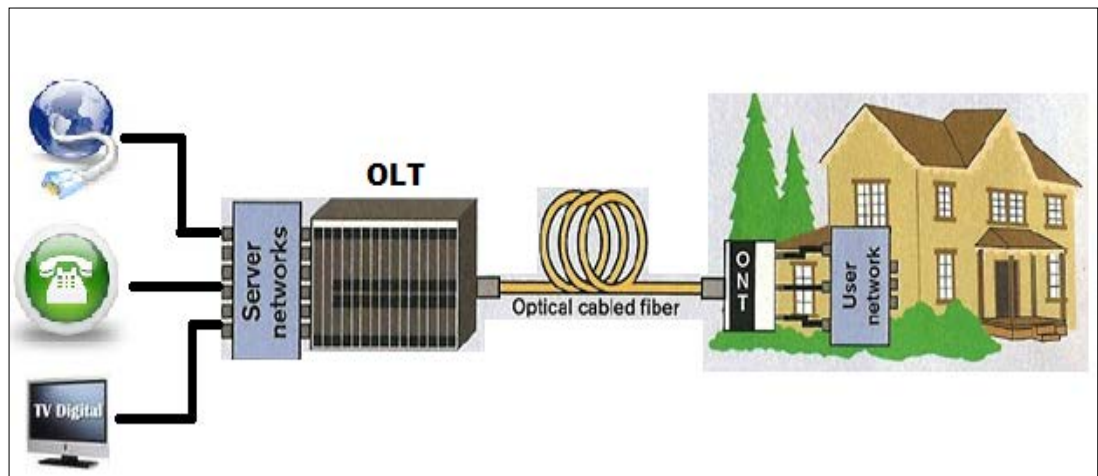

Figura 2.8 : OLT

- La **ODN** (“Optical Distribution Network”), es la encargada de brindar comunicación entre la OLT y el usuario.
- El **Splitter** o divisor óptico pasivo, se encarga de dividir la señal óptica y retransmitirla sin necesidad de alimentación.



Figura 2.9 : Splitter

- La **ONT** (“Optical Network Termination”) es la interfaz de servicio al usuario.
[9]



Figura 2.10: ONT

El equipo está diseñado para conectar los equipos de los usuarios (PC, teléfono, TV).

2.8. Arquitectura de red FTTH

Las instalaciones FTTH se basan en dos arquitecturas punto a punto (P2P) y punto a multipunto (P2MP).

Básicamente estas arquitecturas utilizan Gigabit Ethernet o ATM dependiendo de la tecnología. GPON utiliza ambas, mientras que BPON utiliza ATM y EPON utiliza Ethernet.

Otra característica en estas tecnologías es la velocidad de transmisión, GPON tiene más velocidad tanto de subida como de bajada que son descritos en la tabla 7.

A continuación se puede apreciar cómo está conformado una arquitectura FTTH básica más conocida como una red de distribución (ODN).



Figura 2.11: Red HTTP Básica

2.8.1. Arquitectura GPON

El modelo estructural de GPON se apega más a las necesidades del usuario y está especificado en ITU-T G.984.1 el cual considera los requerimientos colectivos de los principales proveedores de servicios.

En la figura anterior 2.11 se muestra un esquema de una red GPON donde se pueden observar los componentes necesarios para el funcionamiento de la red.

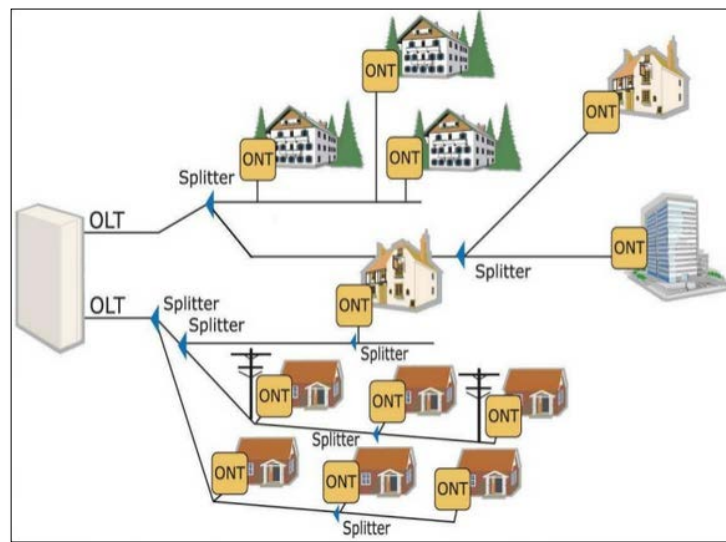
Por la terminal de línea óptica (OLT) van a ir las diferentes señales o longitudes de onda para la transmisión de los servicios triple-play a través de un enlace de fibra, pasando por un splitter que es el que permite dividir la señal a más usuarios llegando hasta el abonado por medio de un equipo llamado terminal de red óptica (ONT) que es el que se encarga de llevar la señal para que el usuario pueda acceder a los servicios prestados.

CAPÍTULO 3

3. DISEÑO DE UNA RED FTTH PARA LA RED PARA COOPERATIVA

SANTIAGO ROLDÓS

3.1. Diseño de la Red

El tipo de red que se va a usar es pasiva, redes de fibra óptica cuyos componentes son absolutamente independientes de energía eléctrica en la red de distribución (excepto en la central y residencia del cliente). Estas se denominan redes PON y por medio de una fibra es posible llegar con la información a muchos usuarios.

Las redes PON típicas están conformadas por:

- Un Nodo (OLT) ubicado en la central,
- Varios equipos ópticos divisores, denominados Splitter.
- Varios equipos Terminales de Red Óptica (ONT's), los que se encuentran en la residencia del usuario permitiendo el uso del servicio.

La configuración de una red FTTH tiene un alcance físico máximo de distancia de 20 km tal como se corrobora en la tabla 7. Para la Cooperativa Santiago Roldós la distancia está a 1.2 Km de la central Puerto Nuevo, donde irá un Nodo que será considerado como punto de distribución principal para el diseño de la red.

El estudio tiene como finalidad diseñar la red FTTH donde estaría el nodo (OLT), el enlace de fibra óptica, dispositivos divisores y los equipos finales ONT para los usuarios.

La red será por canalización subterránea y aérea. Se pueden aprovechar los ductos que existen en el sector que fueron usados para la instalación de las líneas telefónicas, ya que si se considerara hacer todo de forma subterránea se

dificultaría por los tendidos de agua potable y alcantarillado que existen en el sector, aparte de romper las veredas, esto implicaría más gastos al momento de implementar la red.

Se considerará los postes del tendido eléctrico que están en el sector para colocar los splitter, mangas, herrajes, la fibra óptica y otros equipos en caso de requerirlos.

Considerando que se dispone aproximadamente de 930 posibles suscriptores se plantea usar 20 splitters de 1-4 para distribución que van conectados a los otros splitters 1-16 y estos a su vez van conectados a los equipos terminales (ONT). La interface de entrada en los Splitter principales está conectada la OLT (Nodo).

El diseño se lo hace con el fin de que los splitters estén bien distribuidos y organizados.

3.2. Descripción detallada de los equipos principales.

3.2.1. Terminal de línea óptica (OLT)

Componente activo del cual parten las redes de fibra óptica, proporciona la capacidad de proveer el servicio a miles de usuarios. Funciona como un enrutador, y se ubica en el lado del operador. Posee varios módulos o puertos de línea GPON, los cuales soportan hasta 64 ONT. [20]

3.2.2. Red de distribución óptica (ODN)

Son todos los elementos ópticos ubicados entre las OLT y los equipos ONT de la red. Formado por varias fibras ópticas y de múltiples splitters para distribuir la red. Está compuesto por elementos pasivos para aprovechar el ahorro de mantenimiento.

3.2.3. Terminal de red óptico (ONT)

Es el equipo ubicado en la casa del usuario, que es donde la fibra óptica termina. Poseen su propia fuente de energía y están diseñados para soportar condiciones ambientales extremas.

Según los requerimientos del usuario existen diferentes ONT con diferentes servicios como:

- Interfaces de Fast-Ethernet: soportan hasta velocidades de 100Mbps, usados en residencias, y cuyo propósito es proveer TV e Internet.
- Interfaces de Gigabit-Ethernet: soportan hasta velocidades de 1 Gbps, usados para servicios en empresas
- Interfaces E110 o STM-111 específicos cuya finalidad es proveer servicios corporativos.

3.2.4. Splitter o divisor óptico pasivo



Figura 3.1: Splitters ópticos Pasivos

Distribuye la señal óptica entre dos o más fibras distintas. Usualmente se encuentran de dos formas: Distribuidores en serie tipo T en forma de acoplador y Distribuidores en Estrella. La salida del splitter posee su propio valor de atenuación de la señal y el de la atenuación total de inserción del equipo expresados en decibelios (dB).

Según el tipo de longitud de onda pueden ser:

- Estándar SCC (Standard Single Mode Coupler) para bajas tolerancias o desviaciones mínimas en longitudes de onda.
- De una Ventana WFC (Wavelength Flattened Coupler) para un solo rango de longitudes de onda.
- De dos Ventanas WIC (Wavelength Independent Couplers) para dos rangos de longitudes de onda.
- Multiplexores de Onda WDM (Wavelength Division Multiplexers) para dos valores de longitudes de onda separados.

La estructura de las redes PON, se puede dar en formas conmutadas, cascada o centralizadas.

En la tabla 8 se muestran los valores comunes de pérdidas por inserción de los diversos tipos de splitter del mercado.

Característica	Dato
Atenuación	(Max)
2	-3.6dB
4	-7.5dB
8	-11.0dB
16	-14.0dB
32	-18.0dB
64	-21.5dB
Normas	UIT-T G.984.x

Tabla 8: Atenuación y normas de splitters

3.2.5. ODF (Optical Distribution Frame)

Dispositivo pasivo que permite una mejor manipulación, organización, protección y mantenimiento por medio de conectores a un segmento de fibra óptica, facilitando su conexión y terminación.

Logra alcanzar una escalabilidad a los elementos conectados a éste, en un crecimiento adecuado y ordenado. Se encuentra comprendido por un chasis, una bandeja y un cassette, donde se almacenan las protecciones y las fibras de reserva.



Figura 3.2: ODF

3.2.6. Mufas o Mangas



Figura 3.3: Manga para fibra óptica

Dispositivo que proporciona un soporte mecánico a los empalmes de fibra óptica. Encierra de forma hermética ciertos puntos de red, con conexiones de seccionamiento con el propósito de proveer protección, y seguridad por daños externos.

3.2.7. Empalmes

Los empalmes se usan de enlaces ya sean entre conectores, tramos o terminaciones de fibra. La tabla 9 muestra los valores de atenuación y las normas para la realización de empalmes.

Los empalmes más usados comúnmente son:

- **Empalmes Mecánicos o Manuales**

Son de rápida construcción, pueden ser temporales o permanentes en su uso, y presenta atenuaciones altas que van de los 0.20 dB a 1dB.

Se encuentra en forma de bandejas o cilindros donde se empalman las fibras.

- **Empalmes por Fusión**

De tipo permanente, y son realizadas por máquinas.

El armado permite preparar las fibras cortadas a 90 grados y sin coating, alineando los núcleos por medio de un arco eléctrico.

Los niveles de atenuación conseguidos rondan entre los 0.01 dB a 0.1 dB.

CARACTERÍSTICA	DATO
Atenuación	-0,1 - -0,2 dB
Normas	ANSI/EIA-472DA00

Tabla 9: Valoración de atenuación y normas en los empalmes

3.2.8. Herrajes

Hay muchos modelos de herrajes, lo que se pretende este capítulo es representar de manera general como deben de ir colocada la fibra en los errajes de acuerdo a su forma.

- **Herrajes terminales:** van al inicio y fin de la fibra óptica por trayecto aéreo puestos en los postes, se caracterizan por realizar un ángulo menor a 180 grados.



Figura 3.4: Herraje Terminal y de Paso

- **Herrajes de paso:** van en los postes en los cuales la fibra óptica forma una línea recta, lo ideal es dejar unos metros de fibras en el poste en caso de algún daño de la misma, para reparación.

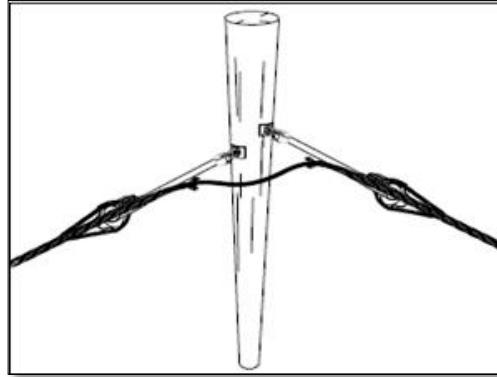

Figura 3.5: Herraje de Paso

3.3. Convergencia IP con las redes GPON

GPON permite una integración total de las capas de red. Los nodos GPON están en capacidad de distribuir todo tipo de servicio a más de 7000 abonados con las exigencias de Calidad de Servicio (QoS). La tecnología GPON tendrá varios ahorros ya que provee servicios de próxima generación ya sea unicast, sobre una misma red IP (Internet Protocol).

3.4. Diagrama conceptual de red FTTH



- **Nodo:** Consiste en un gabinete (cabina) con un chasis que contiene varios slots para poner ahí alojar a las tarjetas de abonado que se encuentren en el rack. Los equipos serán de tecnología GPON [17].
 - En cada tarjeta hay 4 puertos,
 - Cada puerto está en capacidad de proveer a 64 abonados que por medio de fibra óptica irá conectado a la red de distribución.
 Este nodo estará ubicado en la central Puerto nuevo y requiere establecer un contrato de coubicación con la empresa CNT para la instalación del mismo.

- **Red de distribución:** Son los splitter de fibra óptica 1-4 que van conectados a los splitters de 1-16 enlazándose entre ellos con fibra óptica. La red de distribución está en todo el sector Santiago Roldós, específicamente en los postes del sector ya que el espacio que necesitan los equipos “splitter” es pequeño.

- **Red de acceso:** Es a partir del splitter de 1-16, donde irá la fibra óptica hasta la casa, técnicamente llamada acometida o última milla que irá conectado a los equipos terminales de usuario o “modem”.

3.5. Bosquejo de Red para Cooperativa Santiago Roldós

Cada puerto que se encuentra en la tarjeta GPON está apto para distribuir el ancho de banda necesario hasta 64 abonados, por medio de splitters (triángulo color verde) se extienden y distribuyen la red a otros splitter (triángulo color blanco) de mayor capacidad de distribución.



Figura 3.6: Bosquejo sencillo de una red GPON

Como se observa en la figura 3.6 el splitter final tiene 16 puertos para conectarse a 16 abonados, en conclusión con una sola tarjeta GPON se puede llegar a 256 usuarios.

Como se menciona al inicio de este capítulo por puerto en la central se puede brindar hasta 2,5 Gbps de ancho de banda lo que implica hasta 39 Mbps por abonado, si se distribuyera el ancho de banda de manera equitativa; suficiente para brindar los 3 servicios de telefonía, televisión e internet. Caso contrario en

la cooperativa Santiago Roldós se usará un equipo administrativo que es el encargado de gestionar la red de acuerdo a los requerimientos del usuario.

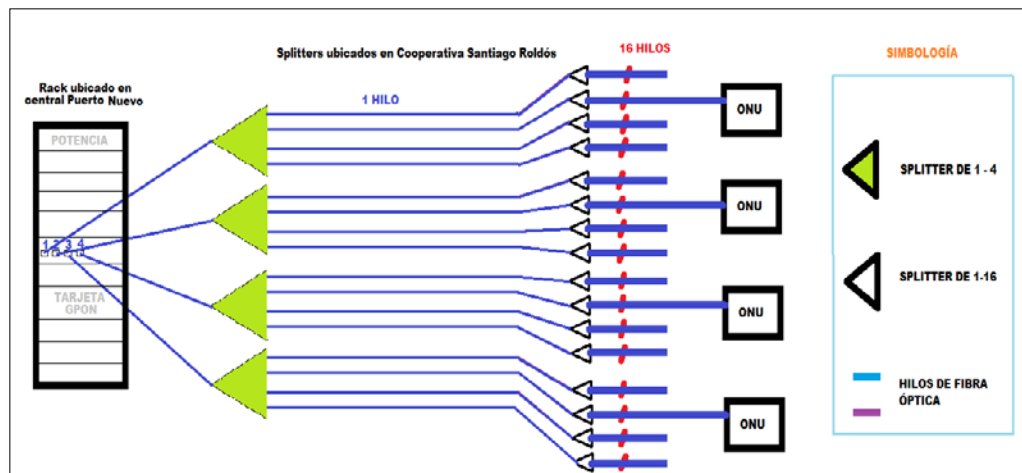
3.6. Esquema de la red FTTH - GPON

En este diseño se detallan las cajas de empalme, empalmes y conectores que son necesarios para enlazar la fibra óptica en todo el sector de la Cooperativa.



Figura 3.7: Diseño detallado de una red PON

En todo diseño de red es recomendable realizar un análisis de atenuaciones, como se observa en la imagen 3.7, es necesario saber cuánto de atenuación tiene cada equipo o empalme. En los transmisores la pérdida depende de qué marca sean, al igual que en los equipos terminales ONU es necesario saber la sensibilidad, también se debe considerar las pérdidas en las mangas, empalmes y en los splitters cuya atenuación varía de acuerdo al número de puertos [26].

3.7. Presupuesto del enlace y atenuación para un usuario.

Por cada línea de usuario se considera el uso de 4 pigtail, 8 fusiones y una distancia promedio de las fibras, para soterramiento es de 1,2 km y fibra óptica auto soportada 800 m, el cálculo de las pérdidas no es otra cosa más que sumar las perdidas obteniendo 5,27 dB de atenuación, sin considerar las pérdidas de los equipos finales.

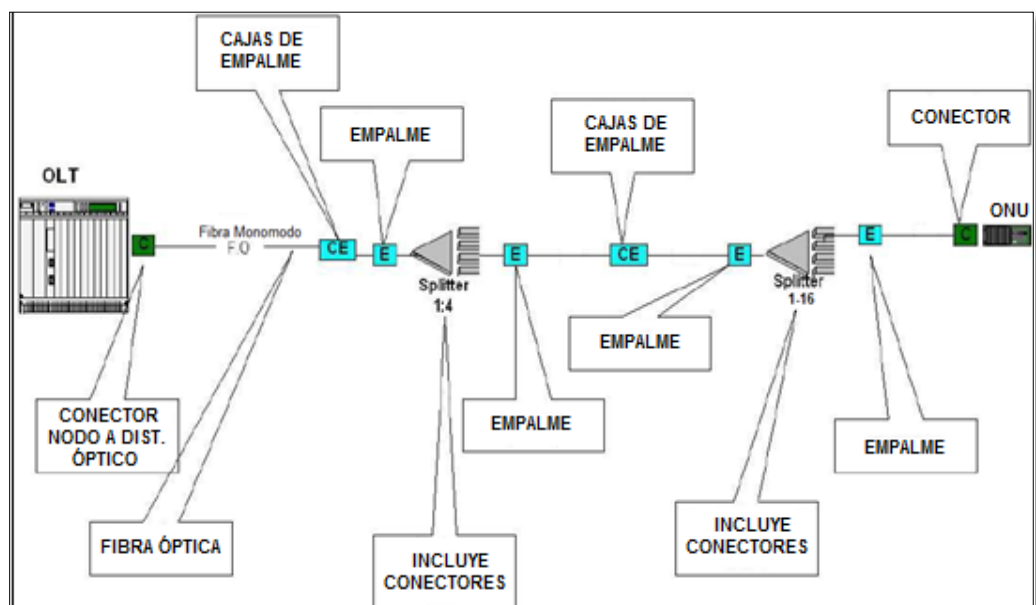
Elementos de la red de fibra óptica		Pérdida común	Unidad	Cantidad	Total de pérdidas para un usuario
Pigtail SC		0,5	dB	1183 unidades	2
Empalme de fusión		0,2	dB	2366 empalmes	0,4
Splitter	1x4	7,5	dB	20 unidades	1,875
Splitter	1x16	14	dB	78 unidades	0,875
Fibra óptica multitubo CST 24 hilos (Anti roedor y resistente al agua)		0,1	dB/km	5000 m	0,12
Fibra óptica auto soportada 2 hilos G655		0,05	dB/km	25000 m	0,004
Pérdida Total (dB)		5,274			

Tabla 10: Presupuesto del enlace y atenuación

3.8. Lugar para la implementación para la Red FTTH



Figura 3.8: Sector Santiago Roldós

3.9. Implementación de un Splitter de 1-4 con splitter de 1-16.

Se observa en la figura 3.6 que para cada tarjeta GPON ubicadas en la central está conectada una fibra óptica monomodo, que es la encargada de conectar el puerto GPON de la tarjeta con el splitter de 1-4 [6].

Debido a la característica ventajosa de la fibra monomodo en la que se reciben y envían información por la misma fibra óptica se necesita un cable que contenga al menos 15 fibras para llevar desde la central hasta la cooperativa.

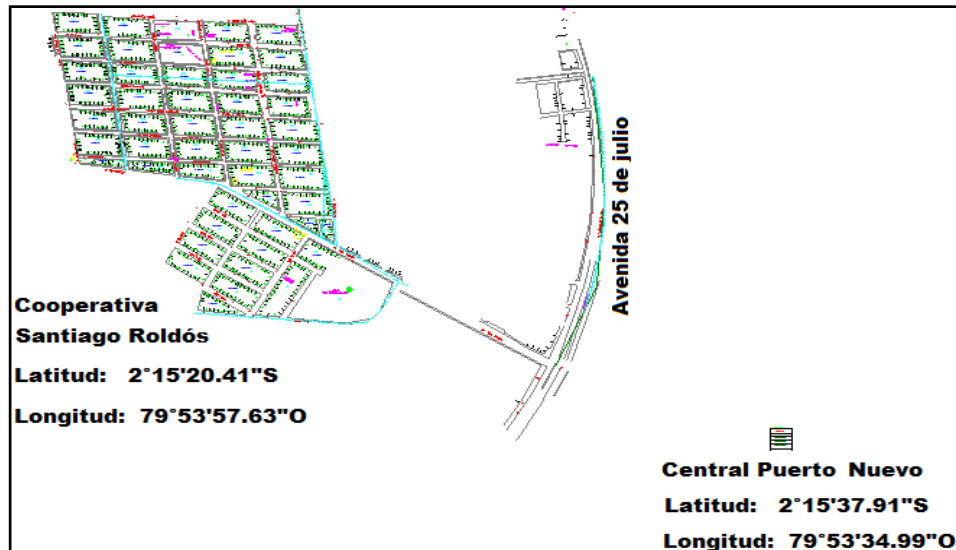
Considerando que con el tiempo se extenderá la red se plantea poner una fibra de 24 hilos. Este tipo de fibra va a ir subterráneo aprovechando que en el sector hay canalización (ductos), con la finalidad de proteger al cable principalmente de robos.

En esta imagen se observa la Canalización por ductos existentes en la cooperativa Santiago Roldós, necesaria para mandar las fibras monomodo desde la central “nodo” hasta la cooperativa.



Figura 3.9: Canalización de ductos en Santiago Roldós

Ya que por la misma fibra hay Upstream y Downstream de información se ha hecho un gráfico con los splitter finales que son de 1-16, lo que implicaría abastecer a 16 equipos terminales (ONT).

Por cada splitter de 1-4 (**SP**) se conectan 4 splitters de 1-16 (**SP**), pero para poder implementarlos son necesarios los postes como se muestra en la figura 3.10, las distancias entre postes de la misma cuadra en promedio lado ancho son de 15 metros y lado angosto 10 metros; entre cuadras están separados aproximadamente 4 metros como se observa en anexos sección figura.

En el sector hay 286 postes, suficientes para poder distribuir de una manera holgada los equipos pasivos.

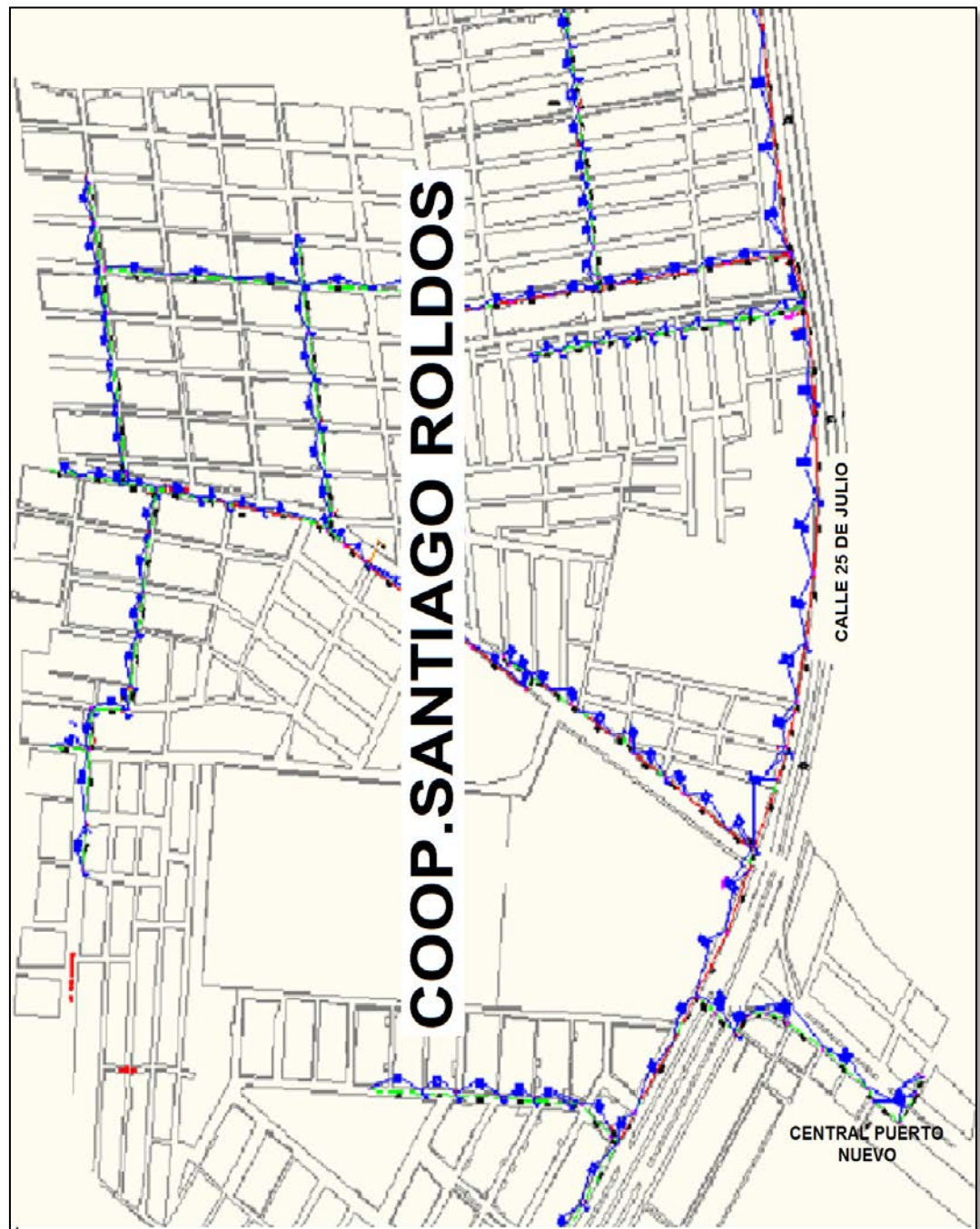

Figura 3.10: Ubicación de postes en Cooperativa Santiago Roldós



Figura 3.11: Distribución de la red con splitters

3.10. Detalles de los Splitters

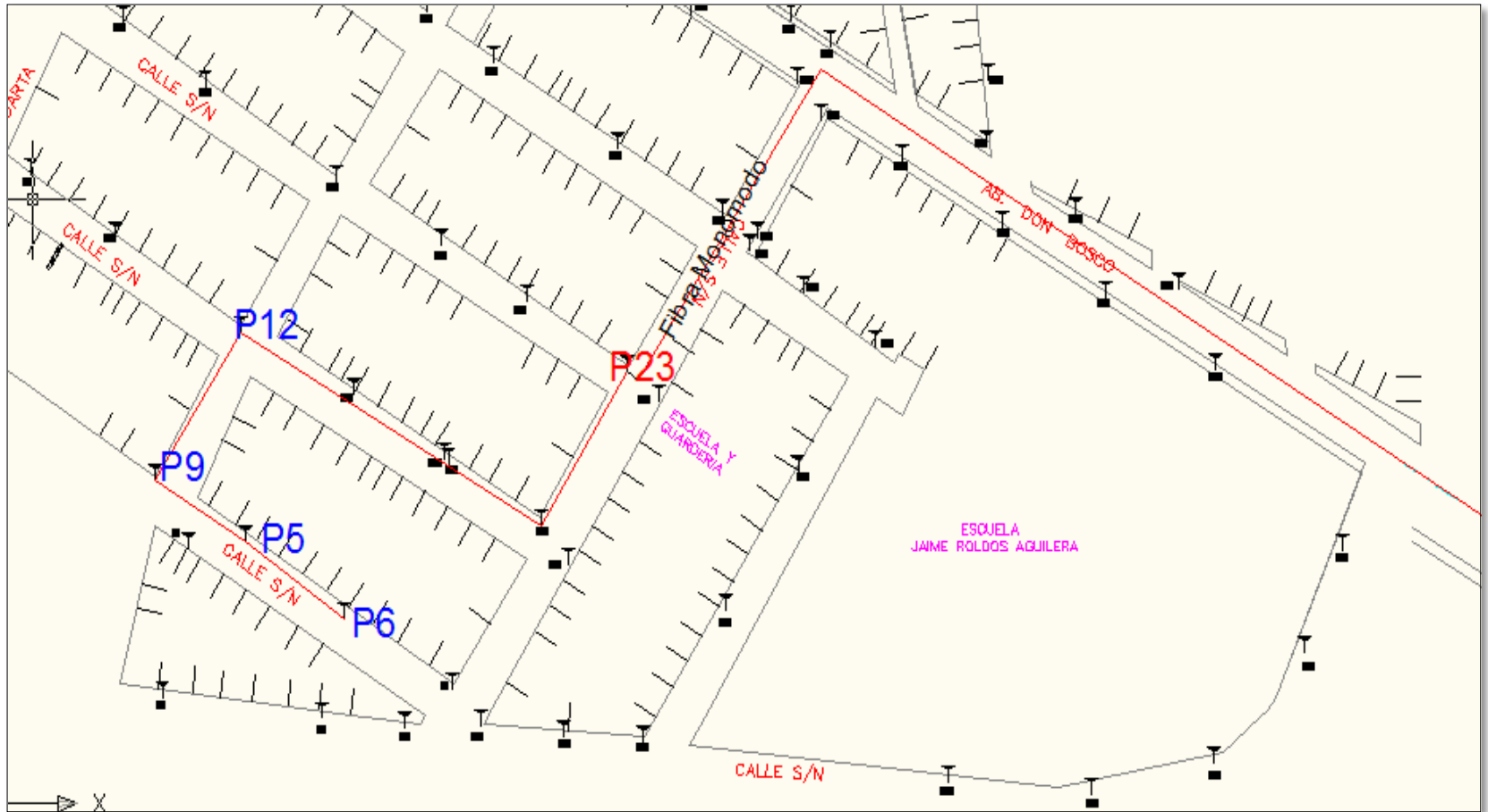
20 Splitters que son necesarios para conectar con los splitters de 1-4 de acuerdo al cálculo mencionado a continuación.

78 Splitters de 1-16 que resultan de dividir el total de puertos a distribuir para 12 puertos, ya que 4 puertos de cada splitter de 1-16 se dejan libres en el caso de que existan nuevas edificaciones “planta alta o arrendamiento”.

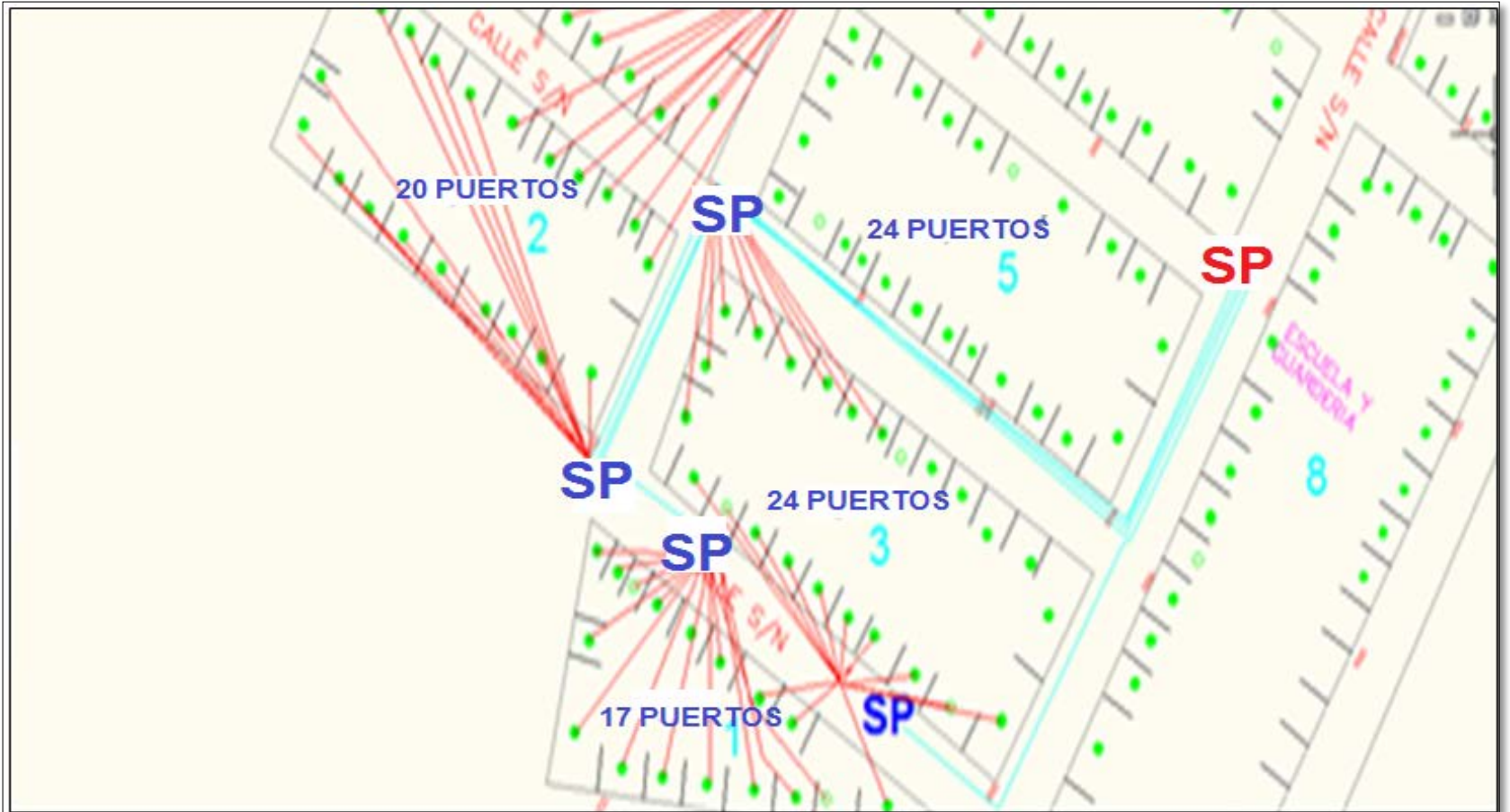
3.11. Normas técnicas del proyecto

De acuerdo con la ARCOTEL el Ministro de telecomunicaciones en el año 2014 destacó la importancia que tiene el acceso a las Tecnologías de la Información y Comunicación (TIC), para el desarrollo del país; tras relieves la implementación de acciones regulatorias, por parte del CONATEL, las que permitirán optimizar la infraestructura de telecomunicaciones ya instalada; así como establecer los aspectos técnicos que los prestadores de servicio deben cumplir para el despliegue de redes y el ordenamiento de las redes ya instaladas.

El Reglamento de Acceso y Uso Compartido de infraestructura física (infraestructura pasiva) establece un proceso que permite que las operadoras compartan infraestructura de manera expedita y de esta forma se optimicen recursos en el proceso de despliegue de red de todos los operadores, beneficiando al usuario con mayor cobertura y servicios.

Con estas acciones, se busca mejorar el despliegue de las redes aéreas, precautelar la seguridad de la población respecto de la amenaza que representan los cables sueltos y los postes sobre los que se soportan dichos cables; así como corregir la problemática relacionada con la contaminación visual que provocan los denominados “tallarines” en las ciudades del país. [18]

3.11.1. Norma Técnica para la Instalación y Ordenamiento de Redes Alámbricas Aéreas de Servicios de Telecomunicaciones, Permisos de Servicio de Valor Agregado, Redes Privadas y Concesionarios de Audio y Vídeo por Suscripción bajo la modalidad de cable físico.

Resolución 55-02-CONATEL-2001

CONSEJO NACIONAL DE TELECOMUNICACIONES

CONATEL

TITULO II: USO DE POSTES, HERRAJES, EMPAQUETAMIENTO, IDENTIFICACION Y DEMAS LINEAMIENTOS TECNICOS DE ORDENAMIENTO E IMPLEMENTACION DE REDES ALAMBRICAS AÉREAS

Art 4: UBICACIÓN DE REDES INALAMBRICAS AEREAS EN POSTES

En un poste, de arriba hacia abajo, la ubicación de las redes alámbricas aéreas será al final de los demás tipos de redes instaladas; es decir, luego de las redes de energía eléctrica de media tensión, de energía eléctrica de baja tensión, de energía eléctrica de alumbrado público, contemplando los siguientes aspectos:

1. Los cables de redes alámbricas aéreas deberán mantener una distancia vertical al piso de mínimo 4 metros y además, una separación mínima de 50 cm debajo del tendido eléctrico de baja tensión.
2. Para el tendido de las redes alámbricas aéreas, no se podrá utilizar para su apoyo los elementos y accesorios activos que forman parte de la infraestructura del sistema de distribución eléctrica.

3. Las redes alámbricas aéreas de una misma empresa tienen que instalarse en su respectivo herraje, estar empaquetadas, adosadas, y debidamente etiquetadas, según lo dispuesto en esta norma.
4. En cada poste no se permitirá más de tres cables de cualquier medio de transmisión independiente de la tecnología, por cada empresa propietaria de redes alámbricas aéreas. Esta limitante no aplica a la red de acometida.
5. No se puede dejar de reserva de cables en los postes ni entre postes. La reserva, de necesitarse será dejada en infraestructuras civiles subterráneas, en caso de que se disponga de dicha facilidad.
6. La tensión mecánica aplicada a los cables, no podrá exceder en ninguna circunstancia el estándar establecido por la empresa propietaria de los postes, para lo cual dicha empresa deberá crear el respectivo instructivo técnico.
7. En postes donde existan equipos de transformación, protección y seccionamiento eléctrico se podrán instalar únicamente cables y no se podrán instalar elementos activos y pasivos de la red alámbrica aérea.
8. La instalación de elementos activos dependerá de las condiciones que establezca la persona jurídica propietaria de los postes, así como a las condiciones que sean establecidas por los Gobiernos Autónomos Descentralizados.
9. Las puestas a tierra de las redes alámbricas aéreas no deben coincidir en el mismo poste con las puestas a tierra de la red eléctrica.
10. Se deberán evitar cruces aéreos de cables a mitad de la cuadra, sin embargo en aquellos casos donde la factibilidad técnica no lo permita, se construirán dichos cruces con el menor impacto visual posible. Dicha factibilidad deberá ser establecida por los Gobiernos Autónomos Descentralizados.

11. En los sitios donde existe transición aérea a subterránea (bajantes), se construirá a la respectiva infraestructura bajo responsabilidad y costo de los propietarios de las redes alámbricas aéreas.
12. Las bajantes instaladas en los postes de energía eléctrica y que vayan a ser compartidas entre los propietarios de las redes alámbricas aéreas, estarán constituidas por tubería EMT de hasta 4 pulgadas con una altura máxima de 4 metros. Las referidas bajantes deberán estar adosadas al poste y fijadas mediante cintas o flejes y coronadas por reversibles.
13. Las redes alámbricas aéreas tienen que instalarse en los herrajes correspondientes en forma organizada, deberán estar adosas, identificadas, y empaquetadas según lo dispuesto en esta norma.
14. Para el tendido de las redes alámbricas aéreas no se podrán usar postes que sirven exclusivamente de alumbrado público ornamentales, o torres de subtransmisión y transmisión de energía eléctrica, salvo en casos especiales autorizados por las personas jurídicas propietarias de los postes.
15. Los propietarios de redes alámbricas aéreas deberán tender sus redes obligatoriamente dentro del paquete correspondiente, cualquier cable fuera del empaquetamiento respectivo para efectos de esta norma será considerado como no autorizado.
16. En los lugares donde exista infraestructura subterránea disponible para redes de telecomunicaciones, queda terminantemente prohibido instalar cableado aéreo
17. Los elementos pasivos deberán ser instalados como máximo en un número de dos por poste y pertenecientes a diferentes propietarios de redes alámbricas aéreas.
18. Los propietarios de redes alámbricas aéreas deberán retirar inmediatamente a la terminación del contrato del servicio con el abonado/usuario-cliente o suscriptor, a su costo, a los cables de

acometida que se encuentran inutilizados e inactivos que se encuentren reposando en los postes.

19. En Áreas urbanas los huecos de luz (vanos) máximos para la instalación de redes alámbricas aéreas deben tener 50 metros, en caso de tener vanos mayores, los prestadores de servicios deberán instalar un poste intermedio de acuerdo a las especificaciones y previa autorización de los organismos competentes.
20. En caso de que se requiera instalación de elementos adicionales para el tendido de redes alámbricas aéreas, el propietario de la red alámbrica aérea que primero ingrese a realizar el trabajo deberá asumir el costo de dichos elementos, los cuales estarán sujetos a la regulación de compartición de infraestructura.
21. Para la instalación de redes alámbricas aéreas en los puentes peatonales se usará tubería de 110 mm (4") o mangueras de 2" adosada, dependiendo de la capacidad de la red, con sus respectivos accesorios que garanticen la seguridad de las redes y de la ciudadanía (peatón).[22]

3.11.2. Norma técnica para ductos

RESOLUCION-TEL-444-20-CONATEL-2013

ARTICULO DOS.- Declarar como Infraestructura Física de Compartición Obligatoria la infraestructura utilizada para el soterramiento de las redes de telecomunicaciones, audio, y video por suscripción y similares, tales como ductos, cámaras de revisión, cajas de mano, cuartos de comunicaciones, gabinetes, acometidas y demás elementos necesarios para el soterramiento de dichas redes, serán elementos de compartición obligatoria por parte de los propietarios de las redes de telecomunicaciones, audio y video por suscripción y similares [19].

3.12. Derecho de vías y postes

Las tasas por la utilización con ductería y cableado ubicados en el suelo y subsuelo o de cableado en el espacio público aéreo, serán canceladas anualmente y se determinan de la siguiente manera.

Equipo	Precio Unitario	Cantidad	Total
Alquiler de poste Unidad de Negocios Guayaquil CNEL EP	16,07 por poste y por cable	150 postes con 1 solo cable	\$ 2.410,50
Tasa uso de infraestructura subterránea municipal	0,05 por metro	1,2 km	\$ 60,00
Alquiler de ductería	2000 (Valor al año)		\$ 2.000,00
Total			\$ 4.470,50

Tabla 11: Tasas municipales y alquiler de postes

CAPÍTULO 4

4. CRONOGRAMA DEL PROYECTO Y ANÁLISIS FINANCIERO

4.1. Diagrama de Gantt para la elaboración del proyecto

El **diagrama de Gantt** es una herramienta que se emplea para planificar y programar tareas a lo largo de un período determinado de tiempo. Gracias a una fácil y cómoda visualización de las acciones, permite realizar el seguimiento y control del progreso de cada una de las etapas de un proyecto.

En la tabla 12 se ve detallada las tareas principales y a la vez se observa que existen tareas dependientes de otras anteriores.

Hay tareas que toman días, semanas e incluso meses debido a la complejidad de las mismas.

Se considera los tiempos desde el planteamiento del problema, así como el estudio de demanda, los diseños que corresponden a la red por ejemplo equipos terminales, equipos de cabecera, equipos de distribución, los enlaces de fibra y análisis de las pérdidas; después está la ingeniería de detalle que comprende que tecnología y protocolos se deben usar para una buena transmisión de información, ; seguido de la elaboración del contrato donde se propone tener todo legalizado para realizar la implementación de la red sin contrariedades; seguido de la elaboración del contrato que consiste en pactar un acuerdo con un socio inversionista para contar con un presupuesto; posteriormente se procede a la contratación de servicio especializado lo que significa contratar personas con experiencia en el área de implementación de redes de fibra óptica ya sea por medio subterráneo, planta interna o externa. En ese lapso de contratación también se mandan a pedir los equipos al exterior aprovechando que el proceso de contratación toma su tiempo; después se fijan las ventas en el que es necesario utilizar distintos medios de comunicación para

poder captar al usuario y con eso proceder a la instalación de los equipos finales para brindar los respectivos servicios que el cliente requiera.

Nombre de tarea	Duración	Comienzo	Fin	Predecesoras
Inicio de proyecto	0 días.	lun 04/01/16	lun 04/01/16	
Planteamiento Problema	2 sem.	lun 04/01/16	vie 15/01/16	1,0
Estudio Demanda	3 sem.	lun 18/01/16	vie 05/02/16	2,0
Diseño de la red	1 ms.	lun 08/02/16	vie 04/03/16	3,0
Ingeniería de Detalle	35 días	lun 07/03/16	vie 22/04/16	4,0
Elaboración del Contrato	1 ms.	lun 25/04/16	vie 20/05/16	8,5
Contratación de servicio especializado	90 días	lun 23/05/16	vie 23/09/16	9,0
Inicio de Ventas	0 días.	vie 23/09/16	vie 23/09/16	13,10
Proceso de ventas	2 mss.	lun 26/09/16	vie 18/11/16	14,0
Inicio de Instalación	0 días.	vie 18/11/16	vie 18/11/16	14FC+10 días,15

Tabla 12: Tareas del Proyecto



Figura 4.1: Cronograma de Tareas

4.2. Ingresos

De acuerdo al análisis de la demanda que se consideró en el capítulo 1 se han determinado los posibles ingresos potenciales, se estima un ingreso proyectado al año de acuerdo con las tarifas de los servicios a brindar; también se mencionaron los precios totales de los servicios en la “cooperativa Santiago Roldós” y la Estimación de ganancia anual en la que se describen los porcentajes con lo que se puede deducir cuál de los servicios tiene más demanda. Referencias para los precios de los servicios [14][15][16].

En la tabla 13 se hace énfasis que en telefonía están incluido servicios adicionales como tráfico adicional y tráfico internacional; en lo que respecta a Internet se consideran servicio básico y medio y en Televisión está el plan básico y el plan pague por ver (PPV).

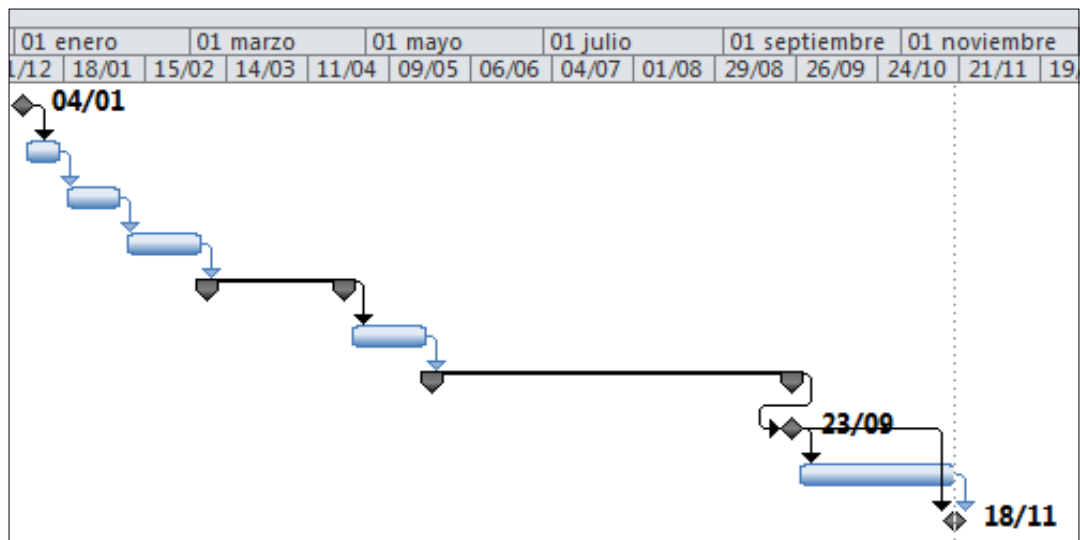
FLUJO DE INGRESOS			
SERVICIOS	Residencial	Pyme	Residencial + Pyme
Telefonía	111628,60	254,00	\$ 111.883,00
Internet	81691,17	3360,00	\$ 85.051,17
Televisión Digital HD	81648,00	312,00	\$ 81.960,00
TOTAL			\$ 278.894,17

Tabla 13: Flujo de ingresos en el primer año

4.3. Egresos

Los Egresos se han clasificado en materiales para enlace, materiales para transporte, instalación, mano de obra, arrendamiento y servicios básicos.

- **Materiales para Enlace:** Se refiere a todos los equipos que están instalados en el OLT o simplemente llamado “nodo”.
- **Materiales para transporte:** Son todos los equipos que sirven para distribuir información y expandir la red, ejemplo fibra óptica, splitters, mangas etc.
- **Instalación:** Comprende todas las herramientas que necesitan los técnicos para realizar la respectiva labor.
- **Mano de obra:** Existen 2 tipos de mano de obra, una es la que se realiza hasta antes de la línea acometida, y la otra es la que incluye la línea de acometida que no es instalada hasta que el usuario contrate el servicio.
- **Arrendamiento:** Esta el arrendamiento que se considera como bodega para guardar todos los equipos y herramientas que van a ser instalados en el sector y el otro es el espacio que se va a alquilar en la central puerto Nuevo por medio de un contrato de coubicación.

- **Servicios básicos:** Es el consumo de energía y agua que se gastan en la bodega, como el consumo de energía eléctrica que se consume en el nodo.

En la tabla 14 están incluidos los costos e inversiones, datos importantes que se unen para ver cuánto sería el costo total de la implementación de la red.

COSTO TOTAL DE LA IMPLEMENTACION DE LA RED	
Materiales para Transporte	\$ 391109,90
Materiales para Enlace	\$ 70479,00
Instalación de acometida	\$ 24474,20
Mano de obra	\$ 124830,00
Tasa municipal de ductos y postes	\$ 4470,50
Arrendamiento anual	\$ 8400,00
Servicios básicos al año	\$ 18000,00
TOTAL	\$ 641.763,60

Tabla 14: Costo de la implementación de la red en el año cero

4.4. Detalle Financiero

Para todo análisis financiero es necesario tener en cuenta tres 3 variables importantes y estas son los ingresos, los costos y las inversión inicial.

Las variables ingresos y costos han sido proyectadas en 5 años desde el año 2017 hasta el año 2021.

Y la inversión inicial está proyectada en el año 2016 donde se observa que el monto estimado esta alrededor de los \$ 200.000.

Los detalles se encuentran en la tabla 15 a continuación.

Item	Descripción	AÑO					
		2016	2017	2018	2019	2020	2021
1	INGRESOS						
	Por servicio e instalación para residencial	0,00	277.846,77	349.257,60	349.257,60	349.257,60	349.257,60
	Por servicios Pyme	0,00	3.976,40	3.976,40	3.976,40	3.976,40	3.976,40
	TOTAL INGRESOS	0,00	281.823,17	353.234,00	353.234,00	353.234,00	353.234,00
2	COSTOS						
	Mano de obra de operación y mantenimiento	0,00	11.280,00	8.460,00	2.820,00	4.230,00	1.410,00
	Arrendamiento en la Central	0,00	8.400,00	8.400,00	8.400,00	8.400,00	8.400,00
	Servicios básicos) (bodega)	0,00	18.000,00	18.000,00	18.000,00	18.000,00	18.000,00
	TOTAL COSTOS	0,00	37.680,00	34.860,00	29.220,00	30.630,00	27.810,00

3	INVERSIÓN INICIAL	
	Materiales para Transporte	396.109,90
	Materiales para Enlace	70.479,00
	Instalación	24.474,20
	Mano de obra implementación	96.630,00
	Arrendamiento para bodegaje	3.500,00
	Ductos y postes	4470,00
	Servicios básicos (bodega)	18.000,00
	TOTAL INVERSION	613.663,10

Tabla 15: Detalle financiero de la red

4.5. VAN

Con los datos de la tabla 15 se puede sacar el Valor actual Neto (**VAN**) que es un método de evaluación de inversiones. Para hallar este valor es necesario obtener la diferencia entre el valor de los ingresos y el valor de los costos tomando en cuenta también el valor de la inversión inicial.

En la fila conocida como valor Actual en la tabla 17, el número sombreado de color celeste es la inversión inicial del proyecto, lo demás resulta de sacar el VAN de cada año con la finalidad de que ese valor obtenido es devuelto al inversionista o al banco hasta cancelar totalmente.

Mientras que en la fila VA flujo de caja acumulado se observa si en esos años hay ganancias.

En el tercer año y medio se observa que en mi valor actual de flujo acumulado se obtiene un valor positivo, lo que significa que se ha obtenido una ganancia por lo que se concluye que se ha cancelado el total de la inversión, pero dicho

valor aún no se puede considerar neto para la empresa ya que hay que considerar que de esa ganancia se paga el impuesto a la renta especificado en la tabla 28. De acuerdo al porcentaje obtenido en la tabla del SRI se debe cancelar de mi ganancia un 30%, de lo restante sacar un 15% para pagar la utilidad a los trabajadores.

Una vez considerado todas esas premisas se puede decir que la empresa tiene una ganancia neta como se observa en la tabla 18.

Ingresos - Costos	244.143,17	318.374,00	324.014,00	322.604,00	325.424,00
--------------------------	-------------------	-------------------	-------------------	-------------------	-------------------

Tabla 16: Flujo de caja

Tasa de descuento	12%	Año 1	Año 2	Año 3	Año 4	Año 5
Valor Actual	(613.663,60)	217.984,97	253.805,80	230.626,77	205.020,67	184.654,32
VA Flujo de Caja acumulado	(613.663,60)	(395.678,63)	(141.872,82)	88.753,94	293.774,62	478.428,93

Tabla 17: VAN detallado durante 5 años

Impuesto a la renta	26.626,18
Ganancia	62.127,76
Utilidades empleados	9.319,16
Ganancia neta para la empresa	52.808,60

Tabla 18: Ganancia neta al tercer año

4.6. TIR

La tasa interna de retorno es conocida como la tasa de rentabilidad producto de la reinversión de los **flujos netos de efectivo** dentro de la operación propia del negocio y es expresada en porcentaje, la tasa interna de retorno iguala el **valor presente neto** a cero. La tasa interna de retorno (TIR) incluye el flujo de caja anual.

Si el valor del TIR resulta menor que las tasa de descuento se consideraría como un proyecto social, si es menor que el de otro proyecto es más probable que se prefiera invertir en otros proyectos.

El valor del TIR es del **24%**, de acuerdo al análisis financiero es un valor que se considera rentable. Una de las formas de saber si es favorable es comparando la tasa de interés con la tasa de descuento o con el TIR de otro proyecto.

CONCLUSIONES Y RECOMENDACIONES

CONCLUSIONES

1. Se determinó que la red FTTH es la mejor opción para residencias.
2. El diseño basado en una red GPON es óptimo para los servicios tripleplay (voz, internet y video), comparadas con el cable de cobre en GPON se reducen los problemas de ruido o interferencias; la red GPON logra mantener el ancho de banda en distancias hasta 20 km sin necesidad de repetidores; a parte de poder variar las velocidades de transmisiones 1244 o 2448 para Downstream y de 155 a 2448 para Upstream a diferencia de otras redes PON [9]
3. La utilización de la red GPON permite soportar cualquier tipo de servicio (ETHERNET, TDM, ATM, Method, etc) por lo que con la red GPON no solo se tiene un mayor ancho de banda sino que es más eficiente y permite ofrecer varios tipos de servicios (telefonía, internet, voz basada en TDM, líneas dedicadas, PCM, etc), sin tener que usar más equipos en el usuario final. [24]
4. El número de clientes está dado en función de las capacidades manejadas por los splitters, si se desea abarcar más usuarios es necesario aumentar más tarjetas GPON en el nodo considerando también si la troncal está en capacidad de proveer el ancho de banda requerida.
5. La gran demanda que existe en Guayaquil requiere que se cambien las tecnologías existentes debido al gran ancho de banda que los servicios triple play necesitan, permitido así en el País la migración de la tecnología xDSL por lo que ahora se conoce como fibra óptica debido al continuo desarrollo de las TIC's y a la demanda del ancho de banda que continúa creciendo.
6. La conexión punto a punto (P2P) mediante fibra óptica es una solución efectiva siempre y cuando la cantidad de clientes sea limitada. Para el número de usuarios que se encuentran en una zona urbana la mejor opción es Punto a

multipunto, incluso esta solución resulta más económica porque requiere menos tendido de fibra óptica.

7. De acuerdo al análisis financiero se puede apreciar que la inversión es posible recuperarla dentro de un plazo máximo de 3,5 años, si la demanda de los servicios triple play en el sector aumenta, el tiempo de recuperación de la inversión disminuiría.

RECOMENDACIONES

1. Es preferible usar los equipos para la red GPON de un solo fabricante, caso contrario puede haber incompatibilidad entre ellos, lo que ocasionaría un costo irrecuperable y como consecuencia demora en la implementación de la red.
2. Al hacer una instalación es necesario tomar en cuenta:
 - o La potencia con la que trabaja el OLT y la sensibilidad del mismo.
 - o La pérdida en dB que posee una fibra por kilómetro, la pérdida que es ocasionada por los splitters.
 - o La pérdida ocasionada por los empalmes.
 - o Las pérdidas de los equipos terminales.
 - o La razón del cálculo de todo esto es para ver el rendimiento del sistema y la distancia máxima de cobertura del proyecto.
3. En la red propuesta se ha hecho énfasis en la red de acceso y las capacidades que esta puede proporcionar para los diferentes servicios, sin embargo se recomienda un estudio de mercado más detallado que permita determinar planes para comercialización, marketing y costos.

OBSERVACIONES

1. Para la realización del análisis financiero se escogió el escenario conservador. Los precios para los servicios se mantienen durante el periodo de evaluación, ya que otro tipo de análisis no sería factible porque no se dispone del tiempo indicado para realizarla; por ejemplo algunos precios se ha mantenido estables

como la telefonía, el gas, el internet, o lo que se considera servicios básicos, separando la parte comercial de la técnica.

2. Durante el análisis solo contemplamos la instalación de servicios hasta cubrir toda la zona de Santiago Roldós. No se realizó una infraestructura con crecimiento o planes de expansión, aunque no se descarte en futuro.
3. El número de casas y abonados considerados para esta proyección busca representar de mejor forma a la población en Santiago Roldós. De realizarse un censo sobre la preferencia de servicios tecnológicos se mejoraría la cantidad estimada de clientes.
4. En el diseño se ha considerado los herrajes para el tendido de fibra óptica
5. Para una buena redistribución de los servicios se utilizó un modelo de splitters (1-4) seguido de (1-16), en los splitters de (1-16) se ha dejado cuatro puertos libres con la finalidad de que sirvan como puntos de reserva en caso de expansión de abonados.
6. Se deben obtener los permisos respectivos para proceder a realizar la instalación de la fibra óptica respetando las normas establecidas ya sea por canalización aérea o subterránea.

BIBLIOGRAFÍA

- [1] K.S. Thyagarajan, Ajoy Ghatak, Fiber Optic Essentials, Wiley Survival Guides in Engineering and science 1st Edition, 2007
- [2] ARCOTEL, Reglamento para otorgar concesiones de los Servicios de telecomunicaciones, http://www.arcotel.gob.ec/wp-content/uploads/downloads/2013/07/reglamento_concesion_serv_telecom.pdf, Junio 2015.
- [3] G. Mahkle y P. Gossing, Conductores de fibra óptica, Siemens, 1987.
- [4] M. Pereda, Cómo lo analógico y digital se imbrican en comunicaciones ópticas, http://oa.upm.es/35065/1/De_como_lo_analogico_y_lo_digital_se_imbrican_en_comunicaciones_opticas.pdf, junio 2015.
- [5] E. A. Lacy, Fiber Optics, Prentice Hall, 1982
- [6] M. Abreu, Características generales de una red de fibra óptica al hogar (FTTH), http://www.um.edu.uy/_upload/_descarga/web_descarga_179_CaracteristicasgeneralesredfibrapticaalhogarFTTH.-VVAA.pdf, julio 2015.
- [7] H. F. Taylor, Fiber Optics Communications, Artech House, 1983.
- [8] Revista EXFO, FTTH PON GUIDE Testing Passive Optical Networks, 5th Edition.
- [9] A. Martín, Historia de la tecnología ópticas, <http://perso.wanadoo.es/aldomartin1/historia.htm>, julio 2015.
- [10] J. Russell, R. Cohn, Passive Optical Network, Book on Demand, 2012
- [11] Ministerio de telecomunicaciones, Ecuatorianos deben adquirir televisores con estándar, <http://www.telecomunicaciones.gob.ec>, septiembre 2014.
- [12] Corporación Nacional de Telecomunicaciones, Planes frecuentes, <https://www.cnt.gob.ec/telefonía/tipo/planes-frecuentes/>, julio 2015

- [13] Corporación Nacional de Telecomunicaciones, Internet fijo, <https://www.cnt.gob.ec/internet/tipo/fijo/>, julio 2015.
- [14] Corporación Nacional de Telecomunicaciones, Planes de televisión, <https://www.cnt.gob.ec/tv/planes/>, julio 2015
- [15] A. D. Villareal Álvarez, Análisis de alternativas de arquitecturas de transporte para IPTV, <http://bibdigital.epn.edu.ec/bitstream/15000/3763/1/CD-3534.pdf>, agosto 2015.
- [16] M. Morales, Consumo y uso de las TIC's en el Ecuador, <http://enlasemilla.blogspot.com/2014/11/consumo-y-uso-de-las-tics-en-el-ecuador.html>, julio 2015.
- [17] S. Mohan, Ph.D, Fiber Optics and Optoelectronic devices, MJP Publishers, 2006.
- [18] ARCOTEL, CONATEL adopta medidas regulatorias para impulsar el despliegue ordenado de infraestructura de telecomunicaciones, <http://www.arcotel.gob.ec/conatel-adopta-medidas-regulatorias-para-impulsar-el-despliegue-ordenado-de-infraestructura-de-telecomunicaciones/>, agosto 2015.
- [19] ARCOTEL, Resolución TEL-444-20-CONATEL-2013, <http://www.arcotel.gob.ec/wp-content/uploads/downloads/2013/12/Resolucion-444-TEL-20-CONATEL-2013.pdf>, agosto 2015.
- [20] W. Simpson, Video Over IP: IPTV, Internet Video, H.264, P2P, Web TV, and Streaming: A Complete Guide to Understanding the Technology, Series Editor. S. Merrill Weiss second edition, 2008
- [21] F. J. Oviedo Ordoñez, Red de acceso con fibra óptica mediante tecnología FTTx para optimizar espacios y servicios en la Corporación Nacional de Telecomunicaciones E.P., http://repositorio.uta.edu.ec/bitstream/123456789/441/1/Tesis_t654ec.pdf, junio 2015.
- [22] CONATEL, Normativa técnica, Ordenamiento de redes aéreas, agosto 2015.

- [23] P.JB.CLARRICOATS, Fibre Waveguides, IEE, 1975.
- [24] J.Brown & E.V.D.Glazier, Telecommunication, Science Paperbacks and Chapman and Hall, 1964.
- [25] R. M. Gagliardi, Satellite Communication, Lifetime Learning Publications, 1984.
- [26] P. H. Young, P.E., Electronic Communication Techniques, Charles E. Merrill Publishing Company, 1985.
- [27] J. C. Palais, Fiber Optic Communication, Pearson y Prentice Hall 5th Edition, 2004.
- [28] Quantum Electronics and Applications Society, Optical Fiber Communication, Institute of Electrical and Electronics Engineers & Optical Society of America, 1979.

- Figura 1.1: Instituto Nacional de Estadística y Censos, Hogares con teléfono fijo y celular a nivel nacional, Fuente: http://www.ecuadorencifras.gob.ec/documentos/web-inec/Estadisticas_Sociales/TIC/Resultados_principales_140515.Tic.pdf
- Figura 1.2: M. Morales, Total Líneas de Abonado, Fuente: <http://enlasemilla.blogspot.com/2014/11/consumo-y-uso-de-las-tics-en-el-ecuador.html>
- Figura 1.3: M. Morales, Crecimiento en los últimos cinco años, Fuente: <http://enlasemilla.blogspot.com/2014/11/consumo-y-uso-de-las-tics-en-el-ecuador.html>
- Figura 1.4: M. Morales, Suscriptores del Servicio de Audio y Video por modalidad, Fuente: <http://enlasemilla.blogspot.com/2014/11/consumo-y-uso-de-las-tics-en-el-ecuador.html>
- Figura 1.5: M. Morales, Penetración del Servicio de Audio y Video por Suscripción a Nivel Nacional, Fuente: <http://enlasemilla.blogspot.com/2014/11/consumo-y-uso-de-las-tics-en-el-ecuador.html>
- Figura 1.6: Suscriptores del servicio de audio y video por suscripción, Fuente: <http://2.bp.blogspot.com/-LAr3jOAJAeg/VGmaHQ0RWWI/AAAAAAAAACw/opuObw1G6hc/s1600/magen9.png>
- Figura 1.7: Área de Cobertura "Santiago Roldós", Fuente: Google Earth
- Figura 2.1: Textos Científicos, Cable de estructura holgada, Fuente: <http://www.textoscientificos.com/redes/fibraoptica/tiposfibra>
- Figura 2.2: S. Paños, Textos Científicos, Cable de Tubo Holgado, Fuente: <https://es.scribd.com/doc/33420394/Diseno-e-implementacion-de-la-red-de-una-empresa#download> (48)

- Figura 2.3: S. Paños, Textos Científicos, Cable de estructura ajustada, Fuente: <https://es.scribd.com/doc/33420394/Diseno-e-implementacion-de-la-red-de-una-empresa#download> (48)
- Figura 2.4: S. Paños, Cable Blindado, Fuente: <https://es.scribd.com/doc/33420394/Diseno-e-implementacion-de-la-red-de-una-empresa#download> (49)
- Figura 2.5: S. Paños, Fibra Óptica Multimodo, Fuente: <https://es.scribd.com/doc/33420394/Diseno-e-implementacion-de-la-red-de-una-empresa#download> (50)
- Figura 2.6: S. Paños, Fibra Óptica Monomodo, Fuente: <https://es.scribd.com/doc/33420394/Diseno-e-implementacion-de-la-red-de-una-empresa#download> (50)
- Figura 2.7: Arquitectura de una red FTTH sencilla, Fuente propia
- Figura 2.8: OLT, Fuente: Revista de BICSI
- Figura 2.9: Splitter, Fuente: <http://www.fibraoptica hoy.com/imagenes/2013/06/Splitter-PLC.jpg>
- Figura 2.10: ONT, <http://g02.s.alicdn.com/kf/HTB11XrNHFXXXXcWXXXXq6xXFXXXr/Full-Range-of-Huawei-ZTE-Fiberhome-GPON.jpg>
- Figura 2.11: Red HTTP Básica, Fuente: FTTX concepts and application
- Figura 3.1: Splitters ópticos Pasivos, Fuente: Libro de EXFO
- Figura 3.2: ODF, Fuente: <http://www.huihongfiber.com/optical-distribution-frame.html>
- Figura 3.3: Manga para fibra óptica, Fuente: <http://www.fidailgotelecom.com/images/ELITE220FO.jpg>

- Figura 3.4: Herraje Terminal y de Paso, Fuente:
<http://www.monografias.com/trabajos69/normas-fibra-optica/normas-fibra-optica2.shtml>
- Figura 3.5: Herraje de Paso, Fuente: <http://www.elproducto.co/Venezuela/fibra-optica-monomodo-de-en-zulia-MLV429299621.html>
- Figura 3.6: Bosquejo sencillo de una red GPON, Fuente propia
- Figura 3.7: Diseño detallado de una red PON, Fuente: Características generales de una red de fibra óptica
- Figura 3.8: Sector Santiago Roldós, Fuente: Propia basada en los Planos realizados por CNT
- Figura 3.9: Canalización de ductos en Santiago Roldós, Fuente Propia basada en los Planos realizados por CNT
- Figura 3.10: Ubicación de postes en Cooperativa Santiago Roldós, Fuente propia basada en los Planos realizados por CNT
- Figura 3.11: Distribución de la red con splitters, Fuente propia basada en Planos realizados por CNT
- Figura 4.1: Cronograma de Tareas, Fuente propia

ANEXO

Tablas

Número de cuadras para residencias	30																				
Escuela Jaime Roldós Aguilera (puertos) -->	30																				
casas/cuadra	30																				
casas	900																				
Santiago Roldós				Facturación																	
				Costos	Mes												Año				
Clientes Residenciales	Puertos				1	2	3	4	5	6	7	8	9	10	11	12	1	2	3	4	5
Telefonía	100%	900			100	122	250	50	60	50	70	35	85	80	28	0	930	930	930	930	930
			\$		100	222	472	522	582	632	702	737	822	902	930	930					
Instalación			50		45000												45.000,00				
Pensión Básica			6,20		620	1376,4	2926,4	3236,4	3608	3918,4	4352,4	4569,4	5096,4	5592,4	5766	5766	46.828,60	69.192,00	69.192,00	69.192,00	69.192,00
Trafico Adicional			5		4500	4500	4500	4500	4500	4500	4500	4500	4500	4500	4500	4500	54.000,00	54.000,00	54.000,00	54.000,00	54.000,00
Trafico Internacional		20%	10		1800		1800		1800		1800		1800		1800		10.800,00	10.800,00	10.800,00	10.800,00	10.800,00
Internet	40%																				
Ventas					45	30	20	15	35	48	14	70	40	18	25	0	360				
			\$		45	75	95	110	145	193	207	277	317	335	360	360					
Instalación		360	0		0	0	0	0	0	0	0	0	0	0	0	0					
Servicio Básico	70%	252	25		784,35	1307,3	1655,85	1917,3	2527	3364	3608	4828,1	5525,3	5839,1	6274,8	6274,8	43.906,17	75.297,60	75.297,60	75.297,60	75.297,60
Servicio Medio	30%	108	50		675	1125	1425	1650	2175	2895	3105	4155	4755	5025	5400	5400	37.785,00	64.800,00	64.800,00	64.800,00	64.800,00
Televisión Digital HD	40%	360	\$																		
Básico		360	15		5400	5400	5400	5400	5400	5400	5400	5400	5400	5400	5400	5400	64.800,00	64.800,00	64.800,00	64.800,00	64.800,00
PPV	10%	36	39		1404	1404	1404	1404	1404	1404	1404	1404	1404	1404	1404	1404	16.848,00	16.848,00	202.176,00	202.176,00	2.426.112,00
Total de los 3 servicios					15273,4	15218	19226,3	18233	21595	21722	24390	25204	28838	28113	30930	29104,8	277.846,77	349.257,60	349.257,60	349.257,60	349.257,60
Precio por Usuario Anual																	308,72				
ARPU	25,72655278	Cantidad de dinero que se va a recaudar por usuario mensualmente.																			
PRECIO DE SERVICIOS AL AÑO																					
Telefonía		111.628,60																			
Internet		81.691,17																			
Televisión Digital HD		81.648,00																			

Tabla 19: Ingresos durante los 5 primeros años

Longitud de 1 fibra por ducto hasta el escuela	
Tramos	Metros
1	6,5
2	56
3	186
4	25,8
5	21,2
6	29,9
7	62,8
8	80,2
9	90,6
10	360,8
11	15,5
12	35
13	69,5
14	36
15	29
16	44
17	3,5
Total	1152,3

Tabla 20: Longitud por tramos de la fibra monomodo principal

	Abonados por cuadra	Edificaciones		Abonados por cuadra	Edificaciones
1	17	Residencias	27	17	Residencias
2	20	Residencias	28	21	Residencias
3	24	Residencias	29	21	Residencias
4	20	Residencias	30	22	Residencias
5	24	Residencias	31	21	Residencias
6	24	Residencias	32	21	Residencias
7	22	Escuela y Guardería	33	21	Residencias
8	1	Escuela Jaime Roldós Aguilera	34	21	Residencias
9	1	Residencias	35	23	Residencias
10	16	Residencias	36	21	Residencias, Iglesia
11	9	Residencias	37	20	Residencias
12	22	Residencias	38	23	Residencias
13	22	Residencias	39	21	Residencias
14	12	Residencias	40	16	Residencias, mercado, cancha, centro comunitario
15	23	Residencias	41	20	Residencias
16	7	Residencias	42	20	Residencias
17	13	Residencias	43	19	Residencias
18	20	Residencias	44	1	Escuela Ciudad de Cuenca
19	16	Residencias	45	20	Residencias
20	22	Residencias	46	20	Residencias
21	22	Residencias	47	20	Residencias
22	20	Residencias	48	20	Residencias
23	20	Residencias	49	1	Depósito de colas, Dispensario, Iglesia
24	22	Residencias	50	18	Residencias, Escuela Venecia

25	22	Residencias	51	20	Residencias, Escuela 22 de Enero
26	22	Residencias	Total		931

Tabla 21: Abonados por Cuadra en el sector Santiago Roldós

Nombre de tarea	Duración	Comienzo	Fin	Predecesoras
Inicio de proyecto	0 días	lun 04/01/16	lun 04/01/16	
Planteamiento Problema	2 sem.	lun 04/01/16	vie 15/01/16	1
Estudio Demanda	3 sem.	lun 18/01/16	vie 05/02/16	2
Diseño de la red	1 ms	lun 08/02/16	vie 04/03/16	3
Ingeniería de Detalle	35 días	lun 07/03/16	vie 22/04/16	4
Equipos	2 sem.	lun 07/03/16	vie 18/03/16	
Redes	3 sem.	lun 21/03/16	vie 08/04/16	6
Revisiones y cambios	2 sem.	lun 11/04/16	vie 22/04/16	7
Elaboración del Contrato	1 ms	lun 25/04/16	vie 20/05/16	8,5
Contratación de servicio especializado	90 días	lun 23/05/16	vie 23/09/16	9
Canalización subterránea	2 sem.	lun 23/05/16	vie 03/06/16	9
Planta externa	3 mss.	lun 06/06/16	vie 26/08/16	9,11
Planta interna	4 mss.	lun 06/06/16	vie 23/09/16	11,9
Inicio de Ventas	0 días	vie 23/09/16	vie 23/09/16	13,10
Proceso de ventas	2 mss.	lun 26/09/16	vie 18/11/16	14
Inicio de Instalación	0 días	vie 18/11/16	vie 18/11/16	14FC+10 días,15

Tabla 22: Proyección de las tareas detalladas.

MATERIALES PARA EL ENLACE					
No. De Parte:	DESCRIPCIÓN	Unidad	Cantidad	PRECIO UNIDAD	PRECIO TOTAL
Materiales de proyecto					
1	Fuente de poder principal	U	1	850	850
2	Fuente de poder de respaldo	U	1	850	850
3	chasis OLT 16 ranuras	U	1	1675	1675
4	Tarjeta OLT de 4 salidas GPON G984	U	7	5583	39081
5	Tarjeta OLT de enlace UPLINK de 10GB	U	5	5583	27915
6	Bandeja estándar 19"	U	5	18	90
7	Tuerca y tornillo para rack (funda de 20 U)		3	6	18
				TOTAL	70479

Tabla 23: Costos de materiales para el enlace

MATERIALES PARA LA INSTALACIÓN DE LA RUTA					
No. De Parte:	DESCRIPCIÓN	Unidad	Cantidad	PRECIO UNIDAD	PRECIO TOTAL
Materiales de proyecto					
8	Fibra óptica monomodo de 1 hilo tipo G.657	M	25000	1,3	32500
9	Fibra óptica monomodo de 24 hilos tipo G.652	M	5000	1,5	7500
10	Manga de empalme de 24 hilos	U	1	75,9	75,9
11	Splitters con relación 1:4	U	22	237	5214
12	Splitters con relación 1:16	U	90	1050	94500
13	ONT indoor	U	1030	244	251320
14	Pigtail SC monomodo 2m	U	1183	16	18928
15	Abrazadera p. postes sujeción	U	300	8	2400
				TOTAL	391109,9

Tabla 24: Costos de materiales para instalación de la ruta

HERRAMIENTAS PARA INSTALACIÓN					
No. De Parte:	DESCRIPCIÓN	Unidad	Cantidad	PRECIO UNIDAD	PRECIO TOTAL
Materiales de proyecto					
16	Pinzas soporte de fibra óptica	m	4	1,8	7,2
17	Amarras de 30 cm blancas (funda)	U	10	5	50
18	Cinta aislante ¾	U	15	0,6	9
19	Velcro 3/4" X 4.5 color negro	U	4	12	48
20	Porta reservas para FO	U	1	150	150
21	Etiquetas	U	100	2,5	250
22	OTDR	U	1	16000	16000
23	Fusionadora	U	1	7000	7000
24	Taladro	U	2	300	600
25	Escalera	U	3	0	0
26	computador portátil	U	2	0	0
27	extensiones eléctricas	m	20	18	360
				TOTAL	24474,2

Tabla 25: Costos de herramientas para instalación

Mano de Obra					
No. De Parte:	DESCRIPCIÓN	Unidad	Cantidad	PRECIO UNIDAD	PRECIO TOTAL
Materiales de proyecto					
16	Montaje y programación de OLT	U	1	1800	1800
17	Armado de rack de fibra óptica y accesorios	U	1	300	300
18	Montaje y armado de splitters 1:4	U	78	60	4680
19	Montaje y armado de splitters 1:16	U	20	140	2800
20	Pruebas de atenuación de fibra óptica	U	940	60	56400
21	Tendido de fibra óptica	m	100	2,5	250
22	Armado de manga para FO	U	1	400	400
23	Armado e instalación de ONT	U	940	30	28200
24	Conexión, fusión y organización de fibras	U	1000	30	30000
				TOTAL	124830

Tabla 26: Costos de mano de obra

Proyección de instalación de equipos terminales durante los 5 primeros años						
Usuarios	376	282	94	141	47	
Gasto por ont anual	11280	8460	2820	4230	1410	28200

Tabla 27: Proyección de instalación de equipos finales durante los 5 primeros años

Año 2015 - En dólares			
Fracción Básica	Exceso Hasta	Impuesto Fracción Básica	Impuesto Fracción Excedente
-	10.800	0	0%
10.800	13.770	0	5%
13.770	17.210	149	10%
17.210	20.670	493	12%
20.670	41.330	908	15%
41.330	61.980	4.007	20%
61.980	82.660	8.137	25%
82.660	110.190	13.307	30%
110.190	En adelante	21.566	35%

NAC-DGERCGC14-00001085 publicada en el S. R.O. 408 de 05 de enero de 2015

Tabla 28: Tabla de impuestos del SRI

Figuras

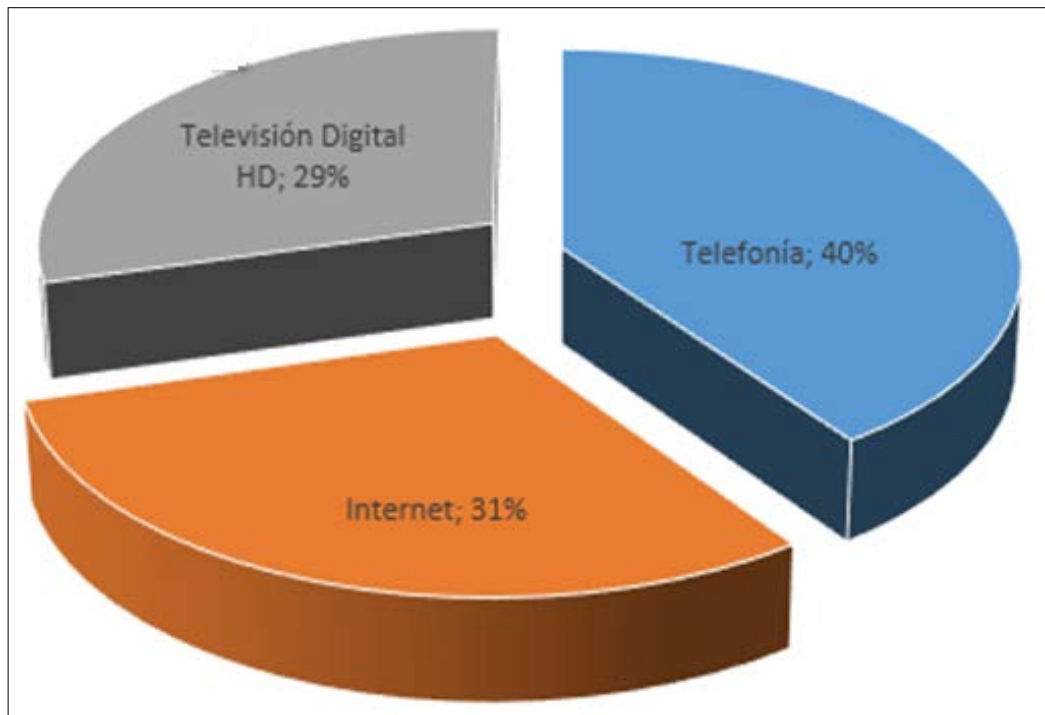

Estimación de Ganancia Anual por servicio en "Santiago Roldós"

Fuente: Propia

TELEFONÍA HOGAR

Precio:
Pensión Básica

\$6.20 /Mes

Incluye:
Este plan incluye

150 minutos

Tarifas:
Tarifas a móvil desde

\$0,04 /minuto

* No incluyen impuestos.

PROMOCIÓN HD PARA CLIENTES NUEVOS

Precio:
Tarifas desde

\$15.00 /Mes

Incluye:

70 canales
PLAN SÚPER

+

Acceso a:

15 canales HD
PLAN PLUS HD

* No incluyen impuestos. (15% ICE y 12% IVA)

PLANES INTERNET BANDA ANCHA HOGAR

Velocidad:
desde 3 Mbps hasta

100 Mbps

Beneficios:
Nueva experiencia de
navegación en internet

* No incluyen impuestos.

Tarifas comunes en el mercado

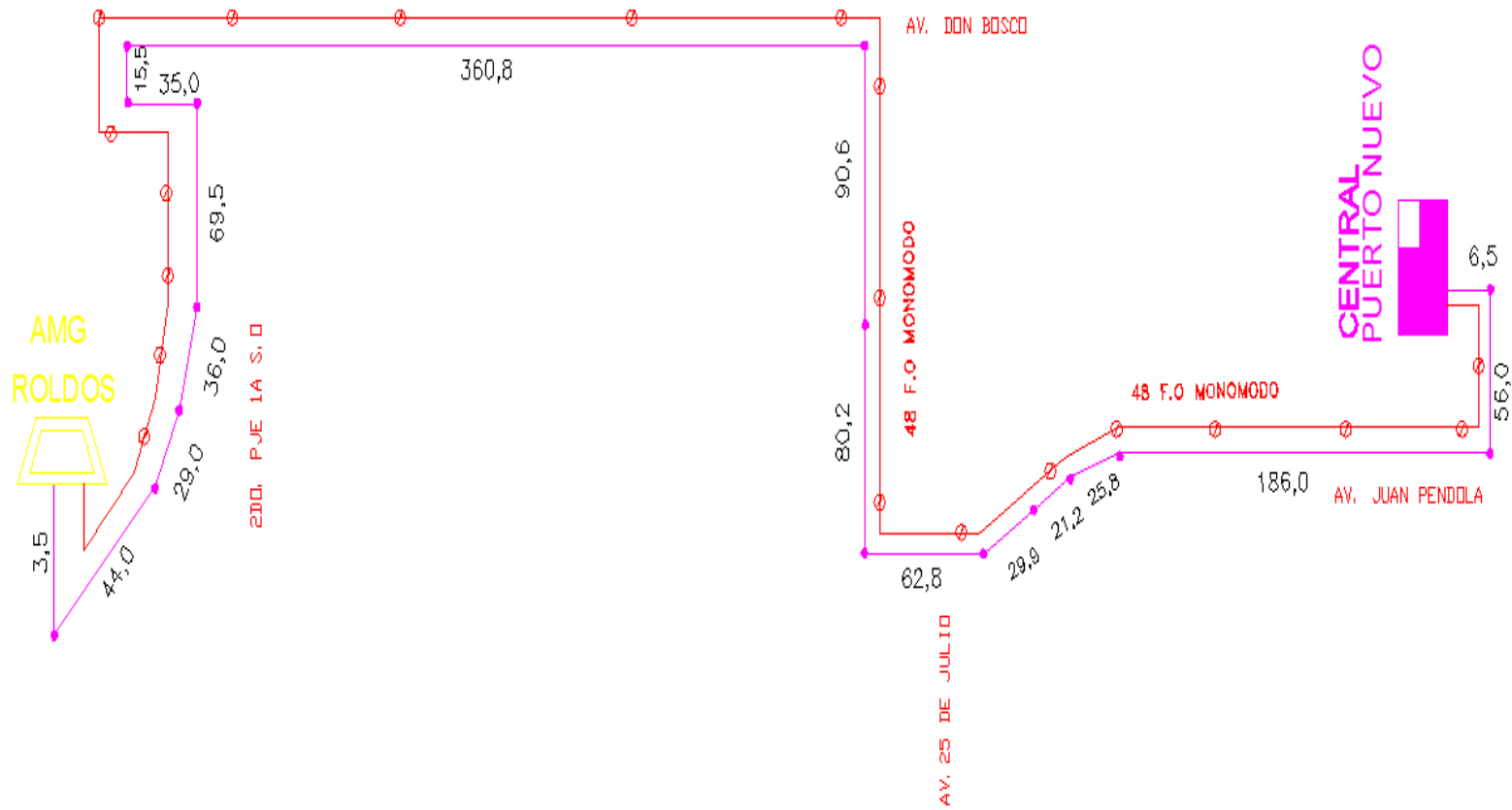

Posicionamiento de la fibra por ductos

Fuente: Propia

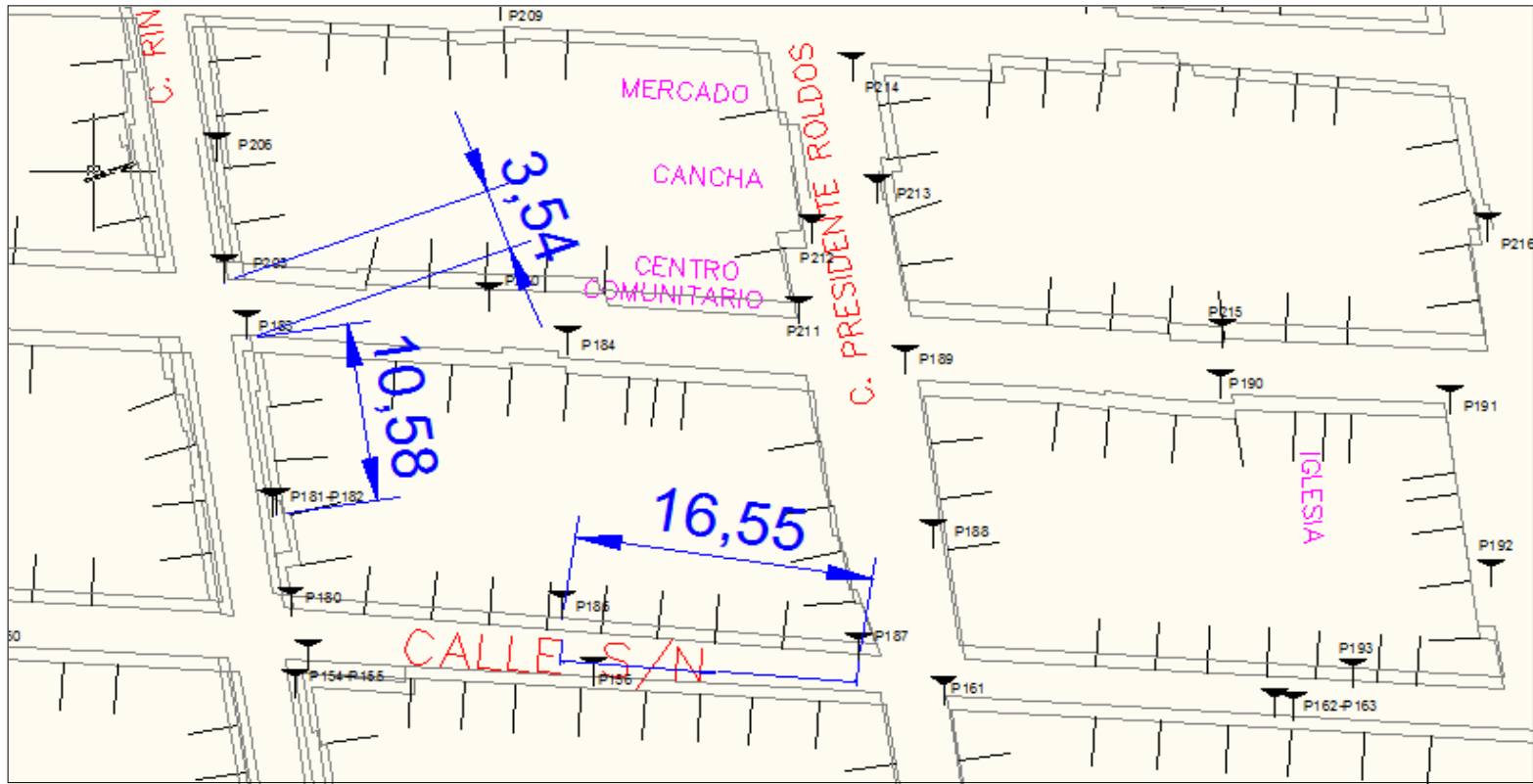

Dimensionamiento entre postes

Fuente: Propia

ABREVIATURA Y SIMBOLOGÍA

ADSL	Línea del suscriptor digital asimétrica.
ATM	Asynchronous Transfer Mode.
BPON	Broadband PON.
CO	Central office.
DSL	Digital Subscriber Line.
EO	Equipos ópticos.
EPON	Ethernet sobre redes ópticas pasivas.
FO	Fibra óptica.
FODETEL	Fondo para el Desarrollo de las Telecomunicaciones.
FTTB	Fiber to the Building.
FTTC	Fiber to the Curb.
FTTH	Fiber To The Home.
GPON	Gigabit-capable Passive Optical Network
HD	Alta Definición.
IETEL	Instituto Ecuatoriano de Telecomunicaciones.
IPTV	Internet Protocol Television.
ISP	Proveedor de servicio de internet.
MIPRO	Subsecretaría de la Calidad del Ministerio de Industrias y Productividad.
MPEG-2	Grupo expertos de imágenes en movimiento.
NGN	Redes de acceso de nueva generación.
ngPON	Redes de próxima generación.
ODN	Red de distribución óptica.
OLT	Terminal de línea óptica.
ONT	Terminal de red óptico
P2P	Punto a punto.
P2PM	Punto a multipunto.
PCM	Pulse Code modulation.
PCS	Núcleo de silicio cubierta de plástico
PON	Redes pasivas ópticas.
PSTN	Public Switch Telephone Network
SAVS	Suscriptores del servicio de audio y video por suscripción
SCS	Silicio cubierto de silicio.
SPLICES	Empalmes.
SDTV	Televisión estándar
TDM	Multiplexación por división de tiempo.
VoD	Video sobre demanda.
VPL	Líneas privadas virtuales