



ESCUELA SUPERIOR POLITÉCNICA DEL LITORAL
EXAMEN DE INGRESO
ÁREA DE EDUCACIÓN COMERCIAL
CONTABILIDAD

GUAYAQUIL, 5 DE ENERO DE 2019
HORARIO 11:30 a 13:30
VERSIÓN CERO

COMPROMISO DE HONOR

Yo, _____ al firmar este compromiso, reconozco que el presente examen está diseñado para ser resuelto de manera individual, que puedo usar un lápiz o esferográfico; que solo puedo comunicarme con la persona responsable de la recepción del examen; y, cualquier instrumento de comunicación que hubiere traído, debo apagarlo y depositarlo en la parte frontal del aula, junto con algún otro material que se encuentre acompañándolo. No debo además, consultar libros, notas, ni apuntes adicionales a las que se entreguen en esta evaluación. Los temas DEBO DESARROLLARLOS de manera ordenada, en el espacio correspondiente en el cuadernillo de preguntas, y que un mal desarrollo o dejar el espacio en blanco podría anular la respuesta.

Firmo como constancia de haber leído y aceptar la declaración anterior y me comprometo a seguir fielmente las instrucciones que se indican a continuación.

Firma: _____

N° cédula: _____

"Como aspirante a ESPOL me comprometo a combatir la mediocridad y actuar con honestidad, por eso no copio ni dejo copiar"

INSTRUCCIONES

1. Abra el examen una vez que el profesor de la orden de iniciar.
2. Escriba sus datos de acuerdo a lo solicitado en la hoja de respuestas, incluya su número de cédula y la **VERSIÓN 0** del examen.
3. Verifique que el examen conste de **30** preguntas de opción múltiple.
4. El valor de cada pregunta es el siguiente:
 - De la 1 a la 6: 0.20 puntos
 - De la 7 a la 16: 0.26 puntos
 - De la 17 a la 24: 0.40 puntos
 - De la 25 a la 30: 0.50 puntos
5. Cada pregunta tiene una sola respuesta posible.
6. Desarrolle todas las preguntas del examen en un tiempo máximo de 2 horas.
7. Utilice lápiz # 2 para señalar la respuesta seleccionada en la hoja de respuestas, rellenando el correspondiente casillero tal como se indica en el modelo.
8. Puede hacer uso de una calculadora científica estándar.
9. NO consulte con sus compañeros, el examen es estrictamente personal.
10. En caso de tener alguna consulta, levante la mano hasta que el profesor pueda atenderlo.
11. Al culminar el examen deberá entregar tanto el cuadernillo de preguntas como la hoja de respuestas.

1. Considerando los siguientes hechos correspondientes a la evolución de la contabilidad, determine cuáles son las etapas para las que se han mencionado sólo dos elementos:

Internacionalización de los mercados financieros	Surge el mercantilismo	Papiro y la moneda	Mayor enfoque en aspectos de transparencia	Escritura cuneiforme
Nuevas rutas mercantiles	Desarrollo del sistema numérico arábigo	Sistema de pesas y medidas	Invencción de la imprenta	Validez oficial a la profesión contable

- a. Renacimiento, Revolución industrial y Época contemporánea
 b. Edad media, Renacimiento y Revolución industrial
 c. Siglo XXI, Edad media y Revolución industrial
 d. Antigüedad, Edad media y Renacimiento
 e. Antigüedad, Renacimiento y Siglo XXI

2. Una empresa que se dedica a servicios financieros es considerada como una organización económica lucrativa:

- a. De giros especializados
 b. Gubernamental
 c. Manufacturera
 d. De servicio
 e. Comercial

3. El Dr. Edward Ferrars realizó una compra de \$ 150,00 de distintas prendas de vestir en un local comercial ubicado en el Centro Comercial Bahía. Por el pago que hizo le entregaron una nota de venta. Con esta información se puede inferir que el dueño del local que vendió la ropa se encuentra bajo régimen:

- a. Contributivo
 b. Simplificado
 c. General
 d. Único
 e. Total

4. La elaboración de presupuestos es una de las herramientas más comunes que se utilizan en la contabilidad:

- a. Fiscal
 b. Financiera
 c. Administrativa
 d. Presupuestaria
 e. Gubernamental

5. Según el Reglamento de Comprobantes de Venta, aquellos documentos que deben estar a disposición del proveedor luego de 5 días desde la fecha de recepción de la factura son los(as):

- a. Liquidaciones de compras y prestación de servicios
 b. Comprobantes de retención
 c. Guías de remisión
 d. Notas de crédito
 e. Notas de débito

6. Uno de los siguientes enunciados no corresponde a un tipo de servicios que puede prestar el contador público como profesional independiente:

- a. Supervisar la calidad de la información
 b. Asesoría en servicios administrativos
 c. Desarrollar sistemas administrativos
 d. Ayudar en problemas fiscales
 e. Auditar estados financieros

7. En base al organigrama presentado en la imagen #1, se puede determinar que en esa empresa existen ____ usuarios externos y ____ usuarios internos de la información financiera:

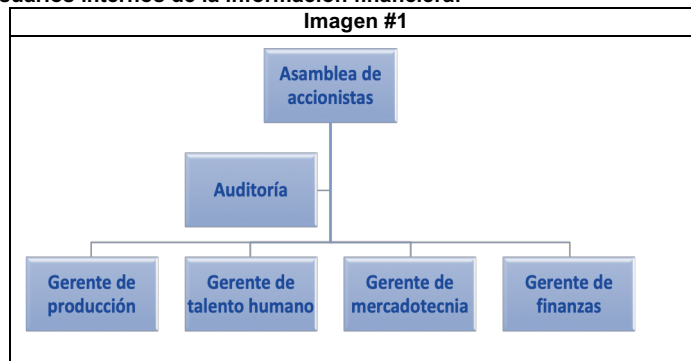

- a. 0 ; 6
 b. 1 ; 5
 c. 2 ; 4
 d. 4 ; 2
 e. 5 ; 1

8. En base a las imágenes #2, #3, #4 y #5, se puede determinar que se muestran ____ organismos responsables de la emisión de normas de información financiera y ____ organismos responsables de la supervisión financiera.

Imagen #2	Imagen #3	Imagen #4	Imagen #5

- a. 4 ; 0
 b. 3 ; 1
 c. 2 ; 2
 d. 1 ; 3
 e. 0 ; 4

9. La compañía en/de _____ se contrae entre uno o varios socios solidaria e ilimitadamente responsables y otro u otros, simples suministradores de fondos, cuya responsabilidad se limita al monto de sus aportes; mientras que, la compañía en/de _____ es la que se contrae entre tres o más personas, que solamente responden por las obligaciones sociales hasta el monto de sus aportaciones individuales y hacen el comercio bajo una razón social o denominación objetiva.
- a. Economía mixta / Nombre colectivo / Comandita simple / Nombre colectivo
- b. Comandita simple / Nombre colectivo
- c. Nombre colectivo / Comandita simple / Responsabilidad limitada / Comandita simple
- d. Responsabilidad limitada / Comandita simple
- e. Comandita simple / Responsabilidad limitada
10. El gerente general de una empresa se reúne con los directores de los departamentos de contabilidad y ventas para programar actividades de mercadeo sobre los productos que ofertarán el próximo año. Además, se estima que, de implementarse una nueva estrategia, existen cinco posibles montos de ventas a recaudar: \$ 250.000,00, \$ 312.500,00, \$ 375.000,00, \$ 500.000,00 y \$ 625.000,00. Ante esta situación, la empresa debería considerar _____ para su toma de decisiones.
- a. \$ 250.000,00
- b. \$ 312.500,00
- c. \$ 375.000,00
- d. \$ 500.000,00
- e. \$ 625.000,00
11. Juan y José fueron mejores amigos cuando estudiaron juntos en la universidad; sin embargo, Juan se graduó como contador público y José como biólogo marino. Con el pasar de los años, dejaron de verse porque se mudaron de ciudad. Al cumplirse cinco años de su graduación, se vuelven a encontrar en una conferencia y José le comenta que acaba de formar una empresa de exportación de productos marinos. También le pide que lo felicite porque ha aprendido mucho de contabilidad en ese tiempo, tal es así que al recibir las planillas de luz, agua y teléfono correspondientes a un mes en particular, ha decidido registrarlas en la contabilidad de la empresa el mes siguiente porque esa es su fecha máxima de pago. Juan le explica que, con esa práctica contable, ha estado _____ el postulado básico de _____ en su empresa:
- a. Incumpliendo / Devengación contable
- b. Cumpliendo / Devengación contable
- c. Cumpliendo / Sustancia económica
- d. Incumpliendo / Negocio en marcha
- e. Cumpliendo / Negocio en marcha
12. Una empresa multinacional emitió 12.500 acciones y los vendió en el mercado de valores así: 60% a su valor nominal de \$ 50,00; 20% al doble de su valor a la par; y, el resto a la mitad de su valor a la par. Si todas las acciones se hubieran vendido al 20% más de su valor a la par, la ganancia adicional total de la empresa habría sido de:
- a. \$ 750.000,00
- b. \$ 312.500,00
- c. \$ 250.000,00
- d. \$ 187.500,00
- e. \$ 62.500,00

Considerando las reglas del cargo y el abono y el saldo normal de las cuentas, conteste a los reactivos del 13 al 16:

13. La cuenta "Anticipos de clientes" necesita un _____ para _____ y su saldo normal es _____.
- a. Cargo / Disminuir / Deudor
- b. Abono / Disminuir / Deudor
- c. Cargo / Aumentar / Deudor
- d. Abono / Disminuir / Acreedor
- e. Abono / Aumentar / Acreedor
14. La cuenta "Amortización Acumulada de Patentes" necesita un _____ para _____ y su saldo normal es _____.
- a. Abono / Disminuir / Acreedor
- b. Cargo / Aumentar / Acreedor
- c. Abono / Aumentar / Deudor
- d. Cargo / Disminuir / Acreedor
- e. Cargo / Aumentar / Deudor
15. La cuenta "Inversiones temporales" necesita un _____ para _____ y su saldo normal es _____.
- a. Abono / Disminuir / Deudor
- b. Abono / Aumentar / Deudor
- c. Cargo / Disminuir / Acreedor
- d. Cargo / Aumentar / Acreedor
- e. Abono / Disminuir / Acreedor
16. La cuenta utilizada para registrar los materiales de oficina consumidos necesita un _____ para _____ y su saldo normal es _____.
- a. Abono / Aumentar / Deudor
- b. Abono / Disminuir / Deudor
- c. Cargo / Disminuir / Acreedor
- d. Cargo / Aumentar / Acreedor
- e. Abono / Aumentar / Acreedor

Considerando la siguiente información, registre las transacciones en el formato de ecuación contable y responda a los reactivos del 17 al 18:

La empresa Entrega Segura S. A. presenta el detalle de las transacciones (desde la A hasta la J) que ocurrieron durante un año de operaciones, al 31 de diciembre de 2018, en el formato presentado a continuación:

	Efectivo	Cientes	Terreno	Equipo de cómputo	Equipo de reparto	Acreedores diversos	Préstamo bancario	Capital Social	Ingresos	Gastos
A)	\$ 85.000,00							\$ 85.000,00		
B)	-\$ 15.000,00			\$ 15.000,00						
C)	-\$ 5.000,00				\$ 36.000,00	\$ 31.000,00				
D)	-\$ 3.500,00					-\$ 3.500,00				
E)	\$ 25.000,00						\$ 25.000,00			
F)	\$ 200.000,00		-\$ 200.000,00							
G)	\$ 45.000,00	\$ 29.500,00							\$ 74.500,00	
H)	-\$ 6.250,00									-\$ 6.250,00
I)	-\$ 10.000,00							-\$ 10.000,00		
J)	-\$ 21.500,00									-\$ 21.500,00
K)										
L)										
M)										
Saldo										

Además, se tiene la siguiente información:

- La transacción K es la siguiente: El 1 de enero del 2019 se recibieron \$ 45.000,00 por un préstamo bancario.
- La transacción L es la siguiente: El 2 de enero de 2019 los dueños invirtieron \$ 65.000,00 más en el negocio.
- La transacción M es la siguiente: El 3 de enero de 2019 se compraron computadoras e impresoras en \$ 15.000,00 de contado.

17. Al 1 de enero de 2019, el valor inicial de activos es de:

- | | | | | | |
|----|---------------|----|---------------|----|---------------|
| a. | \$ 52.500,00 | c. | \$ 174.250,00 | e. | \$ 404.000,00 |
| b. | \$ 121.750,00 | d. | \$ 348.500,00 | | |

18. Luego de considerar las transacciones desde la K hasta la M, el nuevo valor de los Pasivos y el Capital es de:

- | | | | |
|----|---------------|----|---------------|
| a. | \$ 624.000,00 | d. | \$ 284.250,00 |
| b. | \$ 596.250,00 | e. | \$ 110.000,00 |
| c. | \$ 339.750,00 | | |

Considerando la siguiente información, elabore el proceso contable desde el registro en diario hasta el balance de comprobación y responda a los reactivos del 19 al 20:

A continuación, se muestran en orden aleatorio los saldos de las cuentas de Limpieza Total S.A., negocio dedicado al lavado y aplicación de teflón en muebles, tapetes y alfombras, al 28 de Febrero:

Capital Social	??????????	Publicidad pagada por adelantado	\$ 132.880,00
Cientes	\$ 146.246,00	Cuentas por pagar	\$ 93.444,00
Sueldos por pagar	\$ 81.156,00	Efectivo	\$ 584.600,00
Mobiliario de oficina	\$ 332.700,00	Utilidades retenidas	\$ 302.913,00
Franquicia ¹	\$ 79.542,00		

Las operaciones de Marzo son:

- Día 3: Su dueña, Lucila Andrade, recibió una herencia por \$ 93.500,00 y la depositó en su cuenta bancaria personal.
- Día 12: Realizaron el lavado y la aplicación de teflón en la casa que rifará un cliente. Por este servicio facturó \$ 860.000,00; de los cuales se recibió \$ 150.000,00 en efectivo; el 20% se recibirá en 15 días y por el saldo se firmó un pagaré.
- Día 14: Contrató a una secretaria y a dos ayudantes de limpieza. A la secretaria le ofreció un sueldo de \$ 2.000,00 por mes y a los ayudantes de limpieza \$ 1.000,00 por semana. Se acuerda que empezarán a trabajar desde el día 15.
- Día 17: Pagó el servicio de publicidad por seis meses, contados desde Marzo, por \$ 500,00 cada mes.
- Día 25: Se compró copadoras, escáner y aire acondicionado por \$ 10.300,00. Se recibe una factura por dicha cantidad y se pagará en 36 días.

Libro Diario

Fecha	Cod	Detalle	Debe	Haber

¹ Según la definición obtenida de la Real Academia Española (RAE) en su página web <http://dle.rae.es/?id=IPOQzfn>: "Concesión de derechos de explotación de un producto, actividad o nombre comercial, otorgada por una empresa a una o varias personas en una zona determinada."

19. En la mayorización se utilizan un total de _____ cuentas T.
- a. 15 b. 14 c. 13 d. 12 e. 11

Balance de comprobación		
CUENTAS	SALDO DEUDOR	SALDO ACREEDOR
TOTAL		

20. El balance de comprobación totaliza:
- a. \$ 2'392.786,00 c. \$ 2'160.226,00 e. \$ 2'146.268,00
- b. \$ 2'239.768,00 d. \$ 2'149.268,00



Considerando la siguiente información, elabore los estados de resultados con impuestos de ley y de situación financiera debidamente clasificado para responder a los reactivos del 21 al 24:

Planifica S.A., es una empresa de servicios cuyo giro principal es brindar asesoría de planeación financiera, además ofrece servicios contables como elaboración de declaraciones de impuestos. Los saldos (en orden aleatorio) de sus cuentas a Febrero 2018 son:

Anticipo de clientes	\$ 24.870,00	Gastos de sueldos y salarios	\$ 26.000,00
Servicios contables prestados	\$ 56.000,00	Capital social	10% de los ingresos totales
Cientes	\$ 11.900,00	Publicidad pagada	\$ 2.800,00
Efectivo	????????	Depreciación muebles de oficina	\$ 4.000,00
Ingresos por asesorías financieras	\$ 43.000,00	Préstamo bancario de largo plazo	\$ 39.955,00
Muebles de oficina	\$ 20.000,00	Materiales de oficina consumidos	\$ 6.200,00
Renta pagada por adelantado	\$ 5.065,00	Patentes ²	\$ 5.950,00

Estado de resultados

² Según el diccionario de la Real Academia de la Lengua Española, en su página web <http://dle.rae.es/?id=S8Yrdza> se menciona que es un "Documento en que oficialmente se le reconoce a alguien una invención y los derechos que de ella se derivan."

Materiales de oficina	\$ 3.250,00	Total Patrimonio	\$ 44.860,00
Total Activos	\$ 108.265,00	Total Pasivos y Patrimonio	\$ 108.265,00
 Firma		 Firma	

25. Con el estado financiero correctamente elaborado, el saldo real del capital social (sin considerar las cuentas que se trasladan desde el estado de resultados) es:
- | | | |
|-----------------|-----------------|-----------------|
| a. \$ 45.195,00 | c. \$ 32.670,00 | e. \$ 31.465,00 |
| b. \$ 44.775,00 | d. \$ 31.885,00 | |
26. Las cuentas contables que no debieron utilizarse para la elaboración de este estado financiero totalizan:
- | | | |
|-----------------|-----------------|----------------|
| a. \$ 54.125,00 | c. \$ 38.140,00 | e. \$ 8.224,00 |
| b. \$ 46.364,00 | d. \$ 15.985,00 | |

Considerando la siguiente información, realice las correcciones necesarias para obtener el balance de comprobación real y responda a los reactivos del 27 al 30:

El contador de Urbanización Nuevo Sol S.A. se enfermó repentinamente y en su escritorio encontraron los registros que había realizado, correspondientes al mes de diciembre del 2018. Su secretaria, con lo que ha aprendido de contabilidad, elaboró un balance de comprobación de la siguiente manera:

Cuenta	Saldo deudor	Saldo acreedor
Efectivo	\$ 492.435,00	
Cientes		\$ 495.000,00
Servicios prestados	\$ 527.775,00	
Utilidades retenidas		\$ 325.800,00
Maquinaria	\$ 611.900,00	
Seguro pagado por adelantado		\$ 250.000,00
Capital social	\$ 744.280,00	
Anticipo de clientes	\$ 93.550,00	
Sueldos pagados		\$ 195.060,00
Publicidad del mes consumida		\$ 82.325,00
Materiales de oficina		\$ 12.500,00
Depreciación acumulada maquinaria	\$ 61.190,00	
Documentos por pagar de largo plazo		\$ 200.000,00
Proveedores	\$ 851.875,00	

Debido a que no se confiaba mucho en la información preparada por la secretaria, se contrató a un contador eventual, quien detectó que el total del saldo deudor no es igual al total del saldo acreedor y que algunas cuentas están incorrectamente ubicadas según la naturaleza de sus saldos; por lo tanto, revisó los registros y encontró algunos errores:

- El saldo de los documentos por pagar no incluye el pago que se hizo de \$ 16.160,00 durante el mes.
- No se incluyó la cuenta "gastos por servicios básicos" por \$ 34.530,00.
- Al saldo de la cuenta "efectivo" le faltan \$ 188.800,00.
- No se incluyó un cargo por \$ 92.760,00 en la mayorización de la cuenta "clientes".
- Está equivocado el saldo de proveedores. Lo correcto es \$ 518.875,00.
- No se realizó el registro de la transacción correspondiente al pago realizado por un cliente por la elaboración de planos arquitectónicos por un valor de \$ 35.550,00, los mismos que se entregarán al cliente en enero de 2019.

27. El número total de cuentas pertenecientes a los activos corrientes es ____ y no corrientes es ____:
- | | | | | |
|----------|----------|----------|----------|----------|
| a. 1 ; 1 | b. 1 ; 5 | c. 1 ; 6 | d. 2 ; 4 | e. 4 ; 2 |
|----------|----------|----------|----------|----------|
28. El número total de las cuentas de pasivos corrientes es:
- | | | | | |
|------|------|------|------|------|
| a. 1 | b. 2 | c. 3 | d. 4 | e. 5 |
|------|------|------|------|------|
29. El valor del saldo deudor y acreedor es de:
- | | | |
|--------------------|--------------------|--------------------|
| a. \$ 1'560.685,00 | c. \$ 2'429.670,00 | e. \$ 3'383.005,00 |
| b. \$ 2'368.480,00 | d. \$ 2'490.860,00 | |
30. El valor total de los activos es de:
- | | | |
|--------------------|--------------------|--------------------|
| a. \$ 1'598.880,00 | c. \$ 2'117.755,00 | e. \$ 2'759.010,00 |
| b. \$ 1'988.655,00 | d. \$ 2'369.235,00 | |