

T658.787
CAR 1
V3

ESCUELA SUPERIOR POLITÉCNICA DEL LITORAL



PROGRAMA DE TECNOLOGÍA EN COMPUTACIÓN

TESIS DE GRADO

PREVIO A LA OBTENCIÓN DEL TÍTULO DE:

ANALISTA DE SISTEMAS

TEMA

**SISTEMA DE CONTROL DE INVENTARIO Y
FACTURACIÓN**

MANUAL DEL DEMO

AUTOR

PAOLA ALEXANDRA CARVAJAL LEMA

DIRECTOR

ANL. JORGE LOMBEIDA CHÁVEZ

AÑO

2000 - 2001

AGRADECIMIENTO

Tengo una gran deuda de agradecimiento con todas las personas que me ayudaron durante mi carrera universitaria y el desarrollo de esta tesis. Agradezco principalmente a Dios, por permitir culminar una de mis metas, ser profesional.

A mis padres, abuelos y mi hermano por haberme sabido guiar y apoyarme en mis decisiones.

A mis compañeros de clases, que compartimos durante ese tiempo momento de estudios, amistad y apoyo mutuo.

Un agradecimiento especial a mi director de tesis Anl. Jorge Lombeida, quien me guió y tuvo paciencia para poder culminar esta tesis.

Finalmente, a todos las personas que no he nombrado y que de uno o otra forma estuvieron apoyándome.



DEDICATORIA

A mis Padres, María Luisa de Carvajal y Carlos Carvajal Mata por hacer realidad el hecho de ser una profesional y enseñarme todos los valores humanos para formarme como persona.

A mi hermano Carlos por ayudarme y preocuparse por mí siempre.

A mis Abuelos, Marieta Valencia y Víctor Lema por haberme acompañado en toda mi trayectoria.



DECLARACIÓN EXPRESA

La Responsabilidad por los Hechos, Ideas y Doctrinas expuesta en esta tesis me corresponde exclusivamente y el patrimonio intelectual de la misma a la "Escuela Superior Politécnica del Litoral".

(Reglamento de Exámenes y Títulos Profesionales de la ESPOL)

FIRMA DIRECTOR DE LA TESIS

A handwritten signature in black ink, consisting of several overlapping loops and a long horizontal stroke extending to the left. The signature is positioned above a thin horizontal line.

Anl. Jorge Lombeida Chávez

FIRMA DEL AUTOR DE LA TESIS



Paola Alexandra Carvajal Lema



TABLA DE CONTENIDO

Capítulo 1. - GENERALIDADES		1
1.1	INTRODUCCIÓN	1
1.2	OBJETIVO DE ESTE MANUAL	1
1.3	A QUIEN VA DIRIGIDO ESTE MANUAL	1
1.4	COMO UTILIZAR ESTE MANUAL	1
1.5	CONVENCIONES	2
1.5.1	Formatos de Texto	2
1.5.2	Mouse	2
1.5.3	Teclado	3
Capítulo 2. - INSTALACIÓN DEL DEMO		1
2.1	INSTALACIÓN DEL DEMOSTRATIVO DEL SISTEMA DE CONTROL DE INVENTARIO Y FACTURACIÓN	1
2.1.1	Requerimientos previos a la Instalación	1
2.2	PROCESO DE INSTALACIÓN DEL SISTEMA	2
Capítulo 3. - ARRANQUE Y DEMOSTRACIÓN DEL DEMO		1
3.1	INICIANDO UNA SESIÓN DE TRABAJO	1
3.1.1	Pantalla Principal del Demo	1
3.1.2	Pantalla de Presentación del Menú Mantenimiento – Vendedores y Clientes	2
3.1.3	Pantalla de Presentación del Menú Mantenimiento – Grupos, SubGrupos y Artículos	3
3.1.4	Pantalla de Presentación del Menú Mantenimiento – Bodegas y Medidas	4
3.1.5	Pantalla de Presentación del Menú Mantenimiento – Parámetros del Sistema, Usuarios y Usuarios x Transacción	5
3.1.6	Pantalla de Presentación del Menú Inventario – Ingresos a Bodegas	6
3.1.7	Pantalla de Presentación del Menú Inventario – Egresos a Bodegas	7
3.1.8	Pantalla de Presentación del Menú Facturación - Proforma	8
3.1.9	Pantalla de Presentación del Menú Facturación – Ingreso de Factura	9
3.1.10	Pantalla de Presentación del Menú Facturación – Devolución de Facturas	10
3.1.11	Pantalla de Presentación del Menú Facturación – Cancelación Facturas	11
3.1.12	Pantalla de Presentación del Menú Consultas / Reportes – Facturas	12
3.1.13	Pantalla de Presentación del Menú Consultas / Reportes – Clientes, Vendedores, Usuarios y Parámetros	13
3.1.14	Pantalla de Presentación del Menú Consultas / Reportes – Artículos	14
3.1.15	Pantalla de Presentación del Menú Consultas / Reportes – Bodegas y Medidas	15
3.1.16	Pantalla de Presentación del Menú Consultas / Reportes – Reporte de Movimientos y Kardex	16
3.1.17	Pantalla de Presentación del Menú Procesos Especiales – Revalorización de Artículos	17
3.1.18	Pantalla de Presentación del Menú Procesos Especiales – Ajuste de Inventario	18
3.1.19	Pantalla de Presentación del Menú Procesos Especiales – Cierre de Inventario	19
3.2.0	Pantalla de Presentación del Menú Ver – Barra de Herramientas y Barra de Estado	20
3.2.1	Pantalla de Presentación del Menú Ayuda	21
3.2.2	Botones de la Barra de Herramientas	22

Capítulo 4. - OBJETIVOS GENERALES	1
Capítulo 5. - BONDADDES DEL SISTEMA	1
5.1 FUNCIONES DEL SISTEMA	1
5.2 BENEFICIOS	2
Capítulo 6. - CARACTERÍSTICAS DEL SISTEMA	1
6.1 CARACTERÍSTICAS	1
6.2 BENEFICIOS	1
6.3 DESCRIPCIÓN DE LAS OPCIONES	2
6.3.1 Mantenimientos	2
6.3.2 Inventario	3
6.3.3 Facturación	3
6.3.4 Consultas/Reportes	4
6.3.5 Procesos Especiales	4
6.3.6 Ver	4
6.3.7 Ayuda	4
6.4 REQUERIMIENTOS DEL SISTEMA	5
6.4.1 Requerimientos de Hardware	5
6.4.2 Requerimientos de Software	5

Capítulo

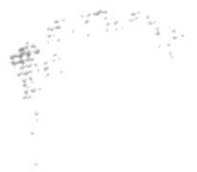
1

GENERALIDADES

En este capítulo, se da una breve explicación de las características del Sistema SCIF.

POLITECNICA DEL LITOGAL

1983



1. GENERALIDADES.

1.1 INTRODUCCIÓN.

Este documento contiene información necesaria de cómo operar el **Demostrativo del Sistema de Control de Inventario y Facturación (SCIF)**, el cual se desarrolló como ayuda base y promoción del Sistema.

1.2 OBJETIVO DE ESTE MANUAL.

El objetivo de este Manual es de que sirva de ayuda a los usuarios del **Sistema de Control de Inventario y Facturación** explicando lo siguiente:

- ┌ Explicar de manera eficiente cada una de las opciones del **Sistema de Control de Inventario y Facturación**
- ┌ Ofrecer al Usuario un ambiente de trabajo amigable y un fácil manejo del Sistema.

1.3 A QUIEN VA DIRIGIDO ESTE MANUAL.

Este Manual va dirigido a los usuarios que emplearan el Sistema en la etapa de operación.

A las personas que deseen realizar consultas y generar Reportes sobre las Ingreso, Egresos, Facturas, Artículos, etc.; que son registrados en el Sistema diariamente.

1.4 COMO UTILIZAR ESTE MANUAL.

- ┌ Este Manual contiene la información necesaria para utilizar el **Sistema de Control de Inventario y Facturación.**

1.5 CONVENCIONES.

1.5.1 FORMATOS DE TEXTO.

FORMATO	TIPO DE INFORMACIÓN
Viñeta numérica.	Numeración de un Proceso, paso a paso.
Negrita	Nombres de Menús, Comandos y Ventanas. Términos a resaltar por su importancia.
Menor que–Mayor que < >	Nombres de botones y opciones que puede elegir el Usuario, haciendo uso del <i>Mouse</i> o teclado.
<i>Cursiva</i>	Términos técnico que el Usuario los podrá encontrar en el Glosario.

Tabla: 1. Formatos.

1.5.2 MOUSE.

TÉRMINO	SIGNIFICADO
SEÑALAR	Colocar el extremo superior del <i>Mouse</i> sobre el elemento que se desea señalar.
CLIC	Presionar el botón principal del <i>Mouse</i> (generalmente el botón izquierdo) y soltarlo inmediatamente.
DOBLE CLIC	Presionar el botón Principal del <i>Mouse</i> dos veces rápidamente.
ARRASTRAR	Señalar un elemento y luego mantener presionado el <i>Mouse</i> mientras se mueve, lo suelta en el lugar donde se lo quiere ubicar.

Tabla: 2. Términos.

1.5.3 TECLADO.

TECLA	SIGNIFICADO
Teclas Funcionales	Teclas que se utilizan como método abreviado para ejecutar un proceso. Por ejemplo F1 para mostrar la ayuda.
ENTER ó RETORNO	Tecla utilizada para ejecutar un proceso. Si en el manual dice "Presionar ENTER "
Teclas de direcciones ⇐ ↑ ↓ ⇒	Las teclas direccionales se utilizan para desplazarse de izquierda, arriba, abajo o derecha en los diferentes elementos de un <i>control</i> de la ventana.
Teclas de desplazamiento de páginas Inicio, Fin, Av. Pág., Re. Pág.	Las Teclas de Avance de página son utilizadas para movilizarse entre varios elementos de un <i>control</i> de la pantalla.
Tecla TAB	Tecla utilizada para moverse entre los diferentes <i>controles</i> de la ventana activa. Con la tecla TAB , se da el <i>enfoque</i> al primer <i>control</i> ubicado a la derecha, con SHIFT+TAB , se da el <i>foco</i> al primer control de la izquierda.
Más Teclas...	ALT es utilizada para activar las opciones del Menú SHIFT+TECLA es utilizada para que se active la función que está grafilada en la parte superior de TECLA , siempre que ésta cumpla mínimo dos funciones. ALT GR+TECLA , es utilizada para que se active la tercera función de TECLA .

Tabla: 3. Teclado.



Capítulo

2

INSTALACIÓN DEL DEMO

En este capítulo, se indica cómo instalar y desinstalar el Demo del Sistema SCIF.

2. INSTALACIÓN DEL DEMO.

2.1. INSTALACIÓN DEL DEMOSTRATIVO DEL SISTEMA DE CONTROL DE INVENTARIO Y FACTURACIÓN.

El procedimiento de instalación consiste en desempaquetar el archivo SCIF.exe, el cual se generó para realizar la demostración de la funcionalidad del Sistema de Control de Inventario y Facturación.

2.1.1. Requerimientos previos a la Instalación.

Antes de comenzar el proceso de instalación debe cumplir con los siguientes requisitos.

- ① La resolución del monitor debe ser de 800 x 600 de 16 colores.
- ① Tener los discos de instalación del SCIF.exe del **Sistema de Control de Inventario y Facturación**.
- ② Tener instalado winzip 6.0 o una versión mayor, o en su defecto el pkzip 6.0 o mayor.
- ② No es necesario que se creen carpetas en el disco duro.
- ③ Eliminar todos los archivos temporales de su computadora.
- ④ El disco duro por lo menos debe tener 120 MB de espacio libre, para poder trabajar óptimamente.
- ⑤ Verificar los archivos y carpetas de su disco duro en busca de errores, y también la superficie del disco. Esto lo puede hacer con Microsoft SCANDISK que viene con Windows 95 o más.
- ⑥ Con el tiempo, los archivos pueden quedar fragmentados. O sea almacenados en diferentes lugares del disco duro. Utilice el Defragmentador de Disco que viene con Windows 95 o más.
- ⑦ Cerrar todas las aplicaciones que estén ejecutando actualmente.
- ⑧ Tener instalado el paquete office 97, ya que se trabaja con archivos de extensión dll y ocx que bien con dicho paquete.

2.2. PROCESO DE INSTALACIÓN DEL SISTEMA.

Esta sección describe como desempaquetar el archivo SCIF.exe, el cual al ejecutarlo (dar Doble Clic) presenta la demostración del Sistema de Control de Inventario y Facturación.





Figura. 2.1 Botón de Inicio.

Dé un clic en el botón **Inicio**,  escoja **Programas** y después de otro clic en Explorador de Windows.

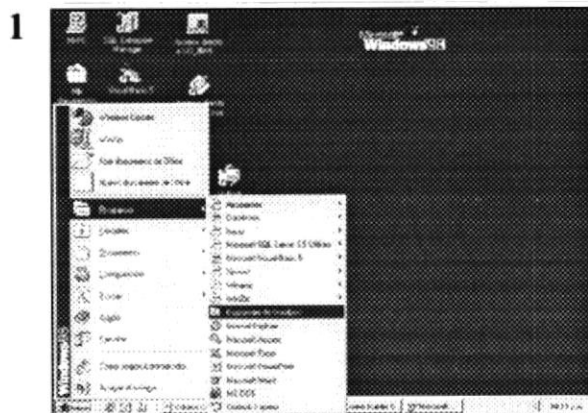

Figura. 2.2. Explorador de Windows.

Enseguida se abre la pantalla del Explorador, lea el diskette dando doble clic sobre el drive A. / y aparecerá el archivo con extensión zip, para esto el diskette insertado debe tener la etiqueta #1.

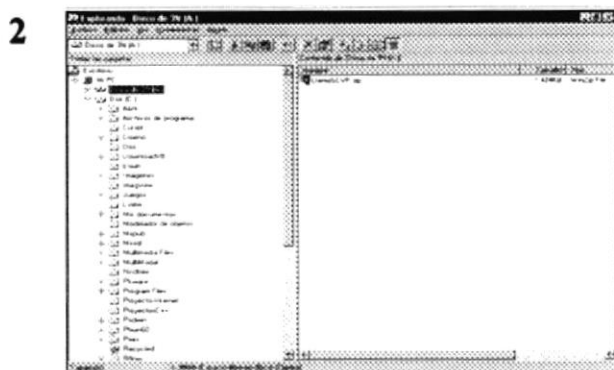

Figura. 2.3. Pantalla Principal de WinZip.

A continuación dé Doble Clic sobre el archivo y se presentará la pantalla del desempaquetador winzip.

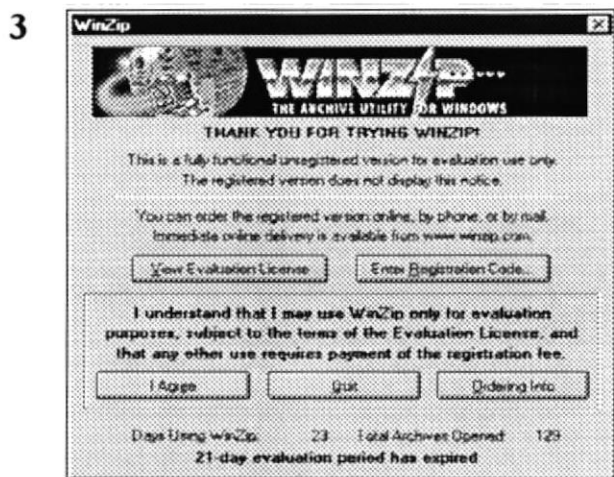

- 4  Luego dé Clic en el Botón I Agree, e inmediatamente el programa le pedirá el siguiente diskette, el #1, y dé Clic en el Botón Aceptar.

Figura. 2.4. Mensaje del Winzip, Inserte el Primer diskette.

- 5  Inmediatamente el programa leerá el diskette y le pedirá el siguiente, de tal manera hasta que llegue al último.

Figura. 2.5. Mensaje del Winzip, Inserte el Último diskette.

- 6  Inmediatamente se presenta la pantalla de winzip en donde se debe dar Clic en el
- | Name | ModTime | Size | Ratio | P |
|---------|-----------------|---------|-------|----|
| SCF.exe | 24/11/2000 12:1 | 688,544 | 85% | 11 |

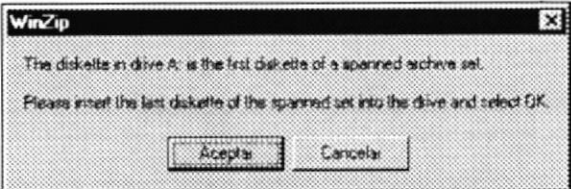
Figura. 2.6. Pantalla del Winzip.

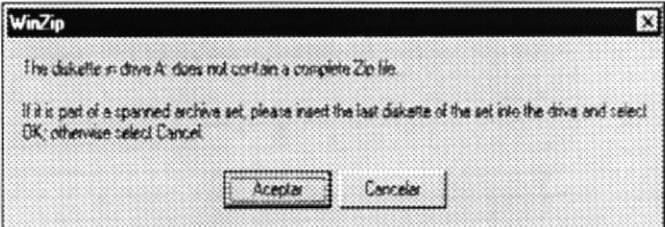

En la siguiente pantalla, seleccione el directorio donde desea almacenar el ejecutable del Demo SCIF dé Clic en el botón Extract.

Figura. 2.7. Pantalla del Winzip, Seleccione el Directorio.

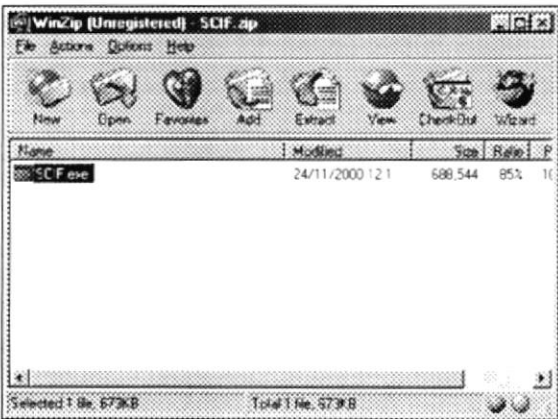
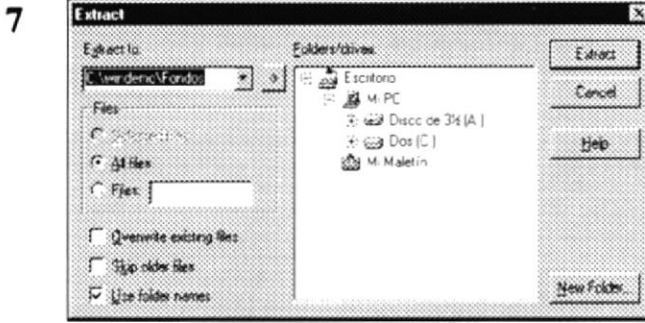
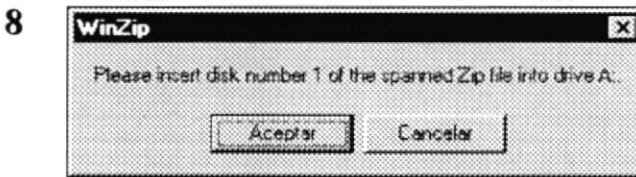

Enseguida se presenta el siguiente mensaje que indica la lectura del diskette #1, inserte el diskette #1 y dé Clic en el botón Aceptar, se repite el mismo procedimiento para todos los diluentes restantes hasta finalizar el proceso.

Figura. 2.8. Mensaje del Winzip.



Inmediatamente dé Doble Clic sobre el archivo SCIF.exe y se procede a iniciar la sesión del Demo.

Figura. 2.9. Explorador de Windows.



10

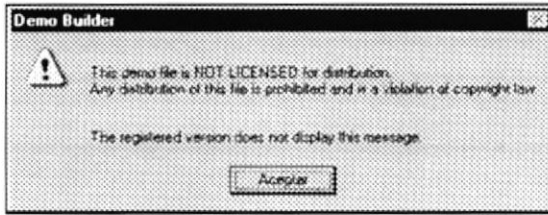

A continuación se presenta un mensaje que le indica registrar los archivos DLL los cuales fueron utilizados para la elaboración del Demo, dé Clic en el botón Aceptar.

Figura. 2.10. Mensaje del Demo.

11

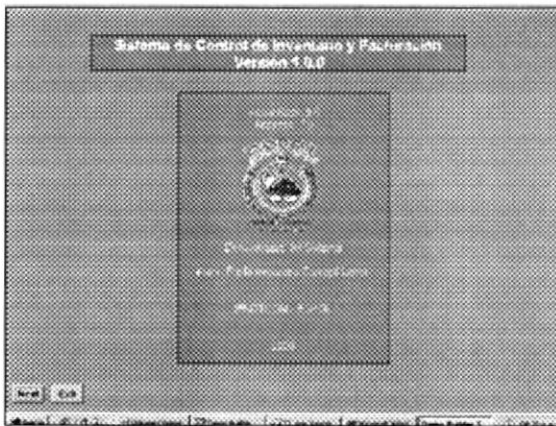

Luego se presenta la pantalla principal del Demo del Sistema de Control de Inventario y Facturación.

Figura. 2.11. Pantalla Principal del Demo.

Capítulo

3

ARRANQUE Y DEMOSTRACIÓN DEL DEMO

En este capítulo se presenta las pantallas que maneja el Sistema de SCIF.

3. ARRANQUE Y DEMOSTRACIÓN DEL DEMO.

El Demostrativo del Sistema de Control de Inventario y Facturación (SCIF), presenta el forma clara y rápida todas las opciones del Sistema de una manera gráfica y amigable, para ello una vez presentada la instalación del Sistema, se procede a el Inicio del mismo.

3.1 INICIANDO UNA SESIÓN DE TRABAJO.

3.1.1 Pantalla Principal del Demo.

Se presenta la pantalla de Inicial del Demostrativo.



Figura 3.1: Pantalla de Presentación del Demo.

3.1.2 Pantalla de Presentación del Menú Mantenimiento – Vendedores y Clientes

En esta pantalla se presenta el inicio de una sesión de trabajo en las opciones de trabajo Vendedores y Clientes del Menú Mantenimiento.

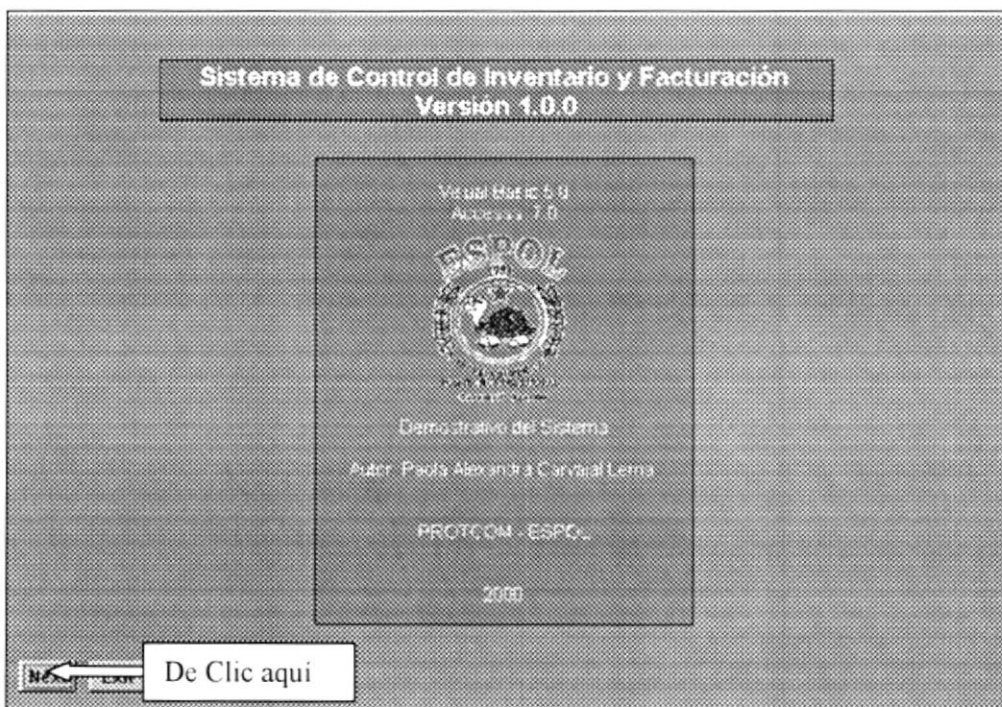

Figura 3.2: Opciones Vendedores y Clientes del Menú Mantenimiento.



Figura 3.3: Ilustración del Ingreso de Datos.

3.1.3 Pantalla de Presentación del Menú Mantenimiento – Grupos, Subgrupos y Artículos.

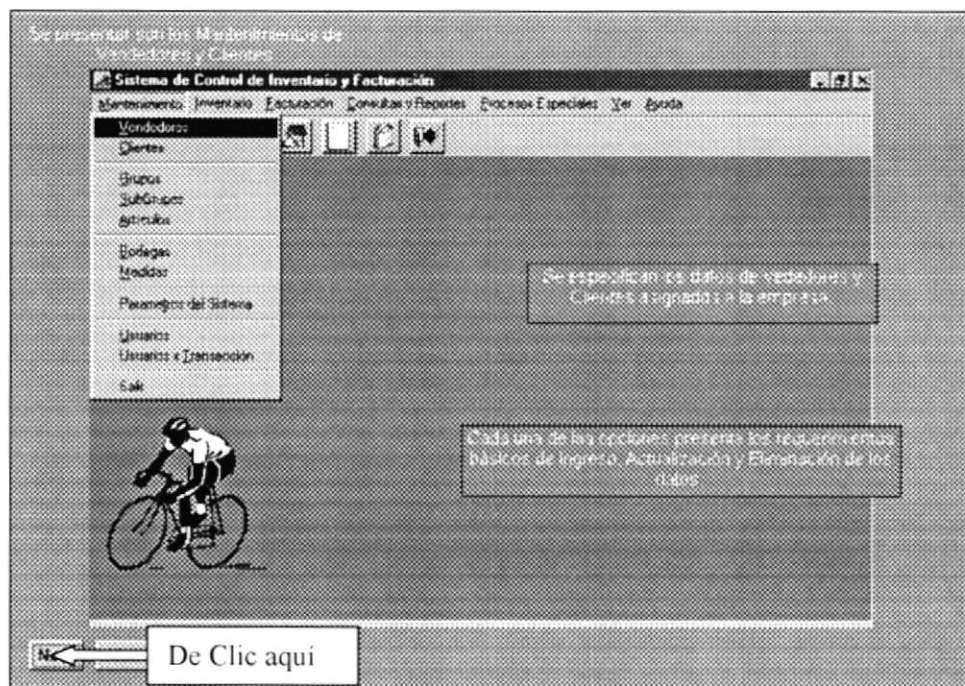
Se presenta los Mantenimiento de los Grupos, Subgrupos y Artículos, los mismos que sirven para identificar a los items y su ubicación.

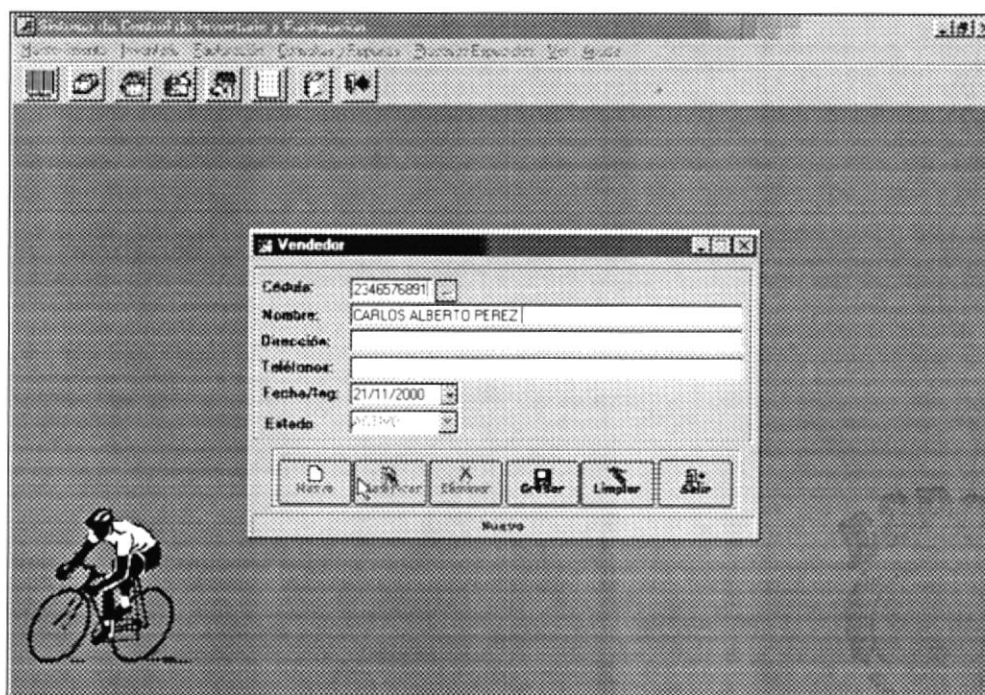

Figura 3.4: Opción Grupos, Subgrupos y Artículos.



Figura 3.5: Ilustración del Ingreso de Información de Grupos, Subgrupos y Artículos.

3.1.4 Pantalla de Presentación del Menú Mantenimiento – Bodegas y Medidas.

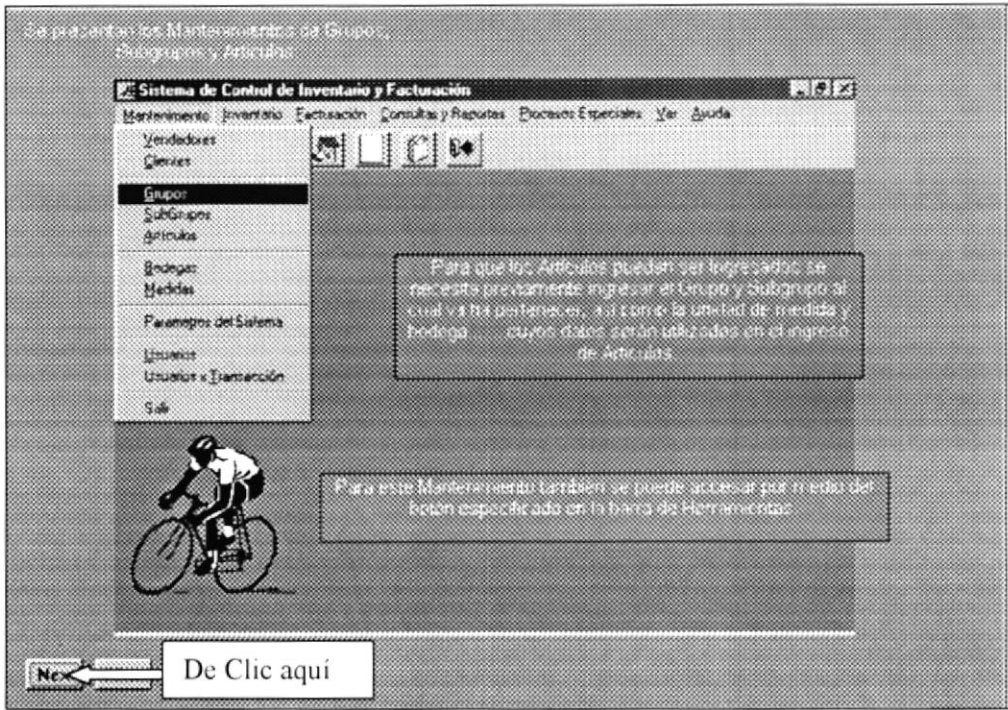
Se presenta los Mantenimiento de los La Bodegas en las que se van a almacenar los Artículos dependiendo del grupo y subgrupo al que pertenezcan, así como la unidad de medida en la que se los clasifique.

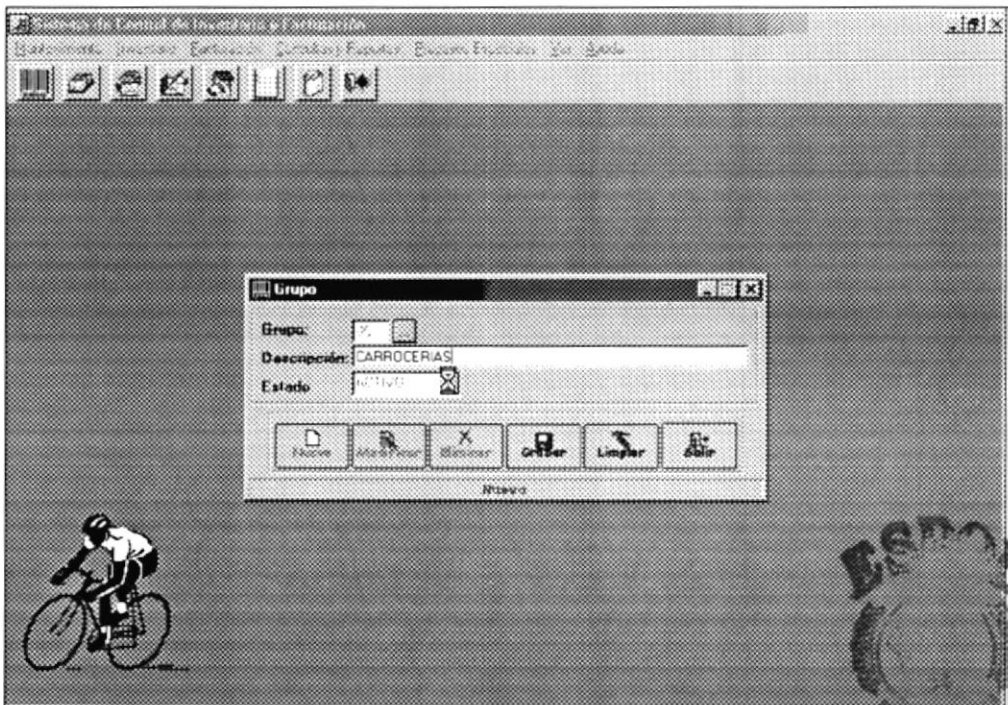

Figura 3.6: Opción: Bodegas y Medidas.



Figura 3.7: Ilustración del ingreso de datos de Bodegas y Medidas.

3.1.5 Pantalla de Presentación del Menú Mantenimiento – Parámetros del Sistema, Usuarios y Usuarios por Transacción.

Se presenta los Mantenimiento de los parámetros del Sistema, Usuarios del Sistema y la asignación de Transacciones a los usuarios.

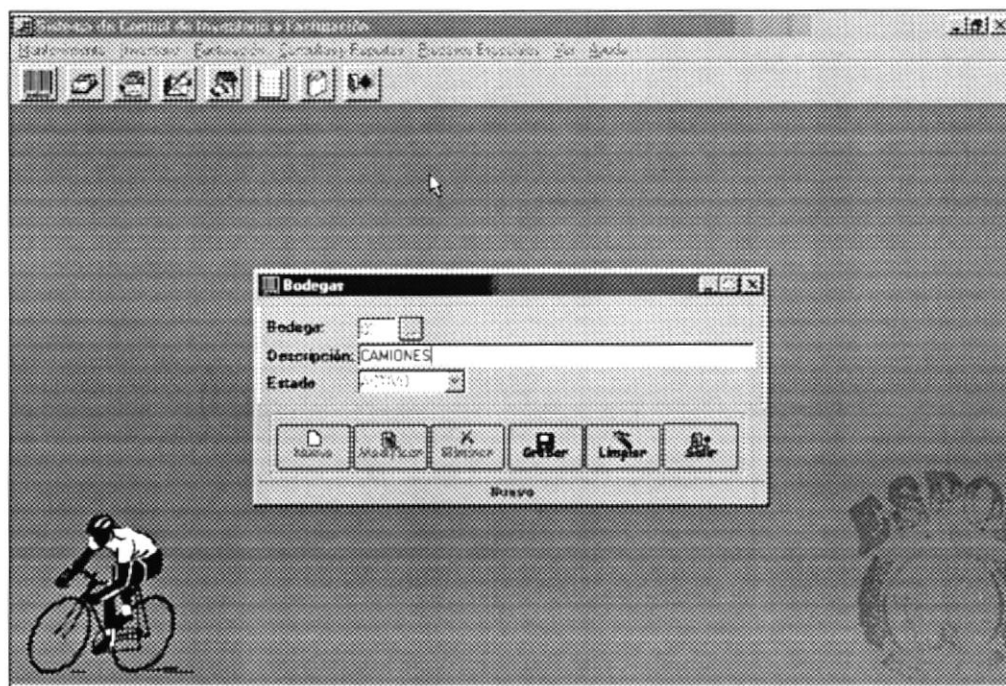

Figura 3.8: Opción: Parámetros, Usuarios y Usuarios por Transacción.



Figura 3.9: Ilustración del ingreso de datos en Parámetros, Usuario y Usuarios por Transacción.

3.1.6 Pantalla de Presentación del Menú Inventario – Ingresos a Bodega.

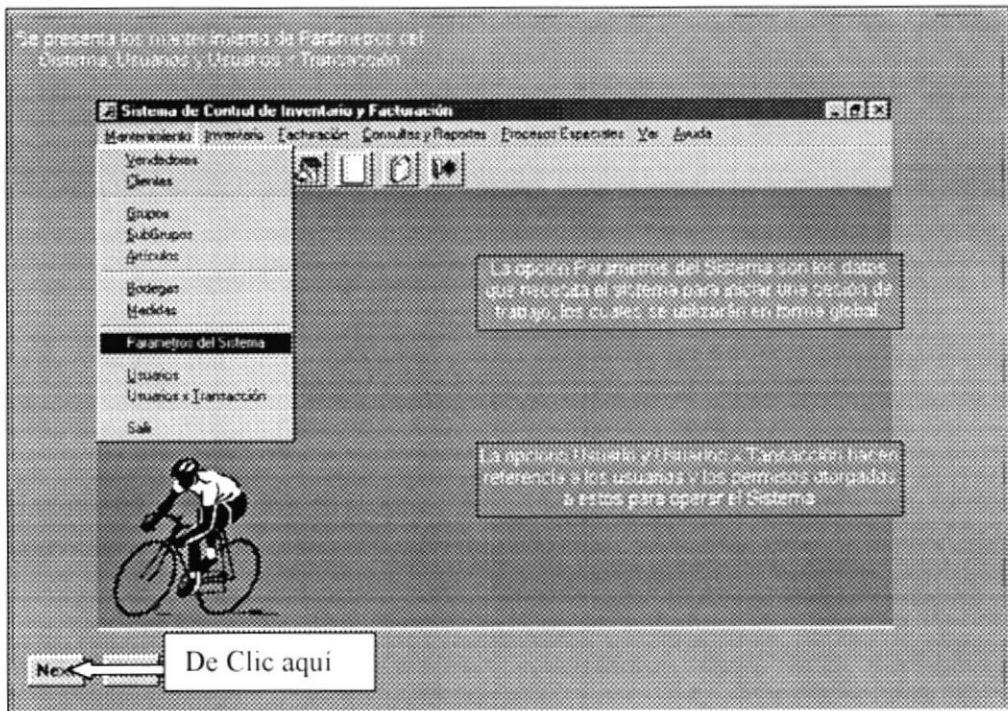
En la opción Ingresos a Bodega se registran los ingresos de Artículos que se han realizada posterior a una compra.

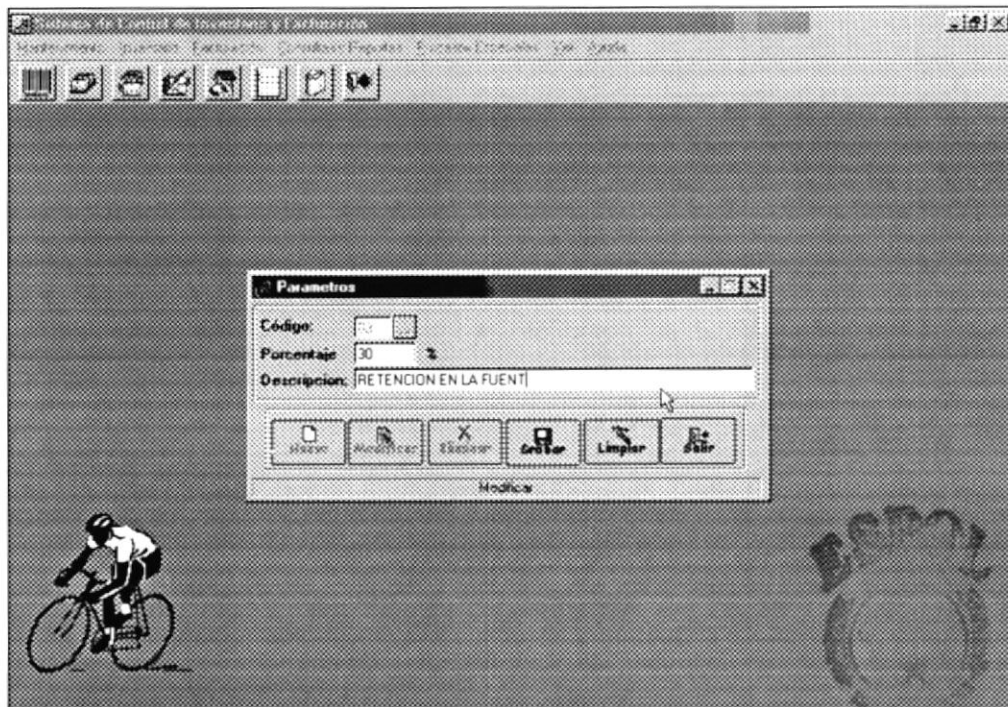

Figura 3.10: Opción de Ingresos a Bodegas.



Figura 3.11: Ilustración del ingreso de datos en Ingresos a Bodega.

3.1.7 Pantalla de Presentación del Menú Inventario – Egresos a Bodega.

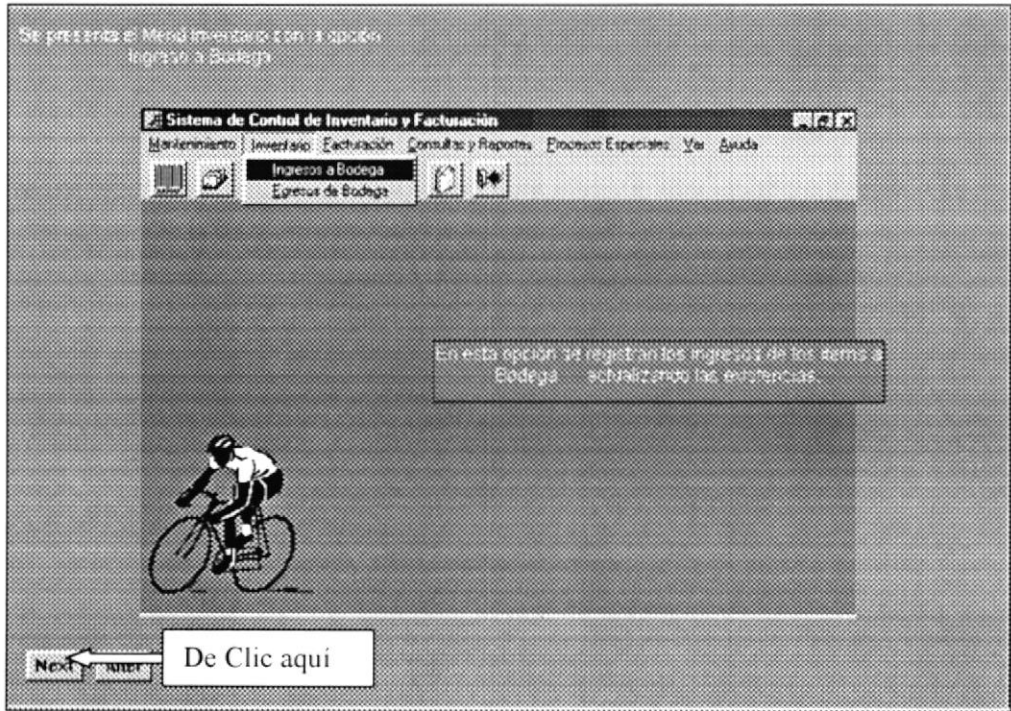
En la opción Egresos a Bodega se registran las salidas de los Artículos, ya sea devoluciones, ventas, etc.

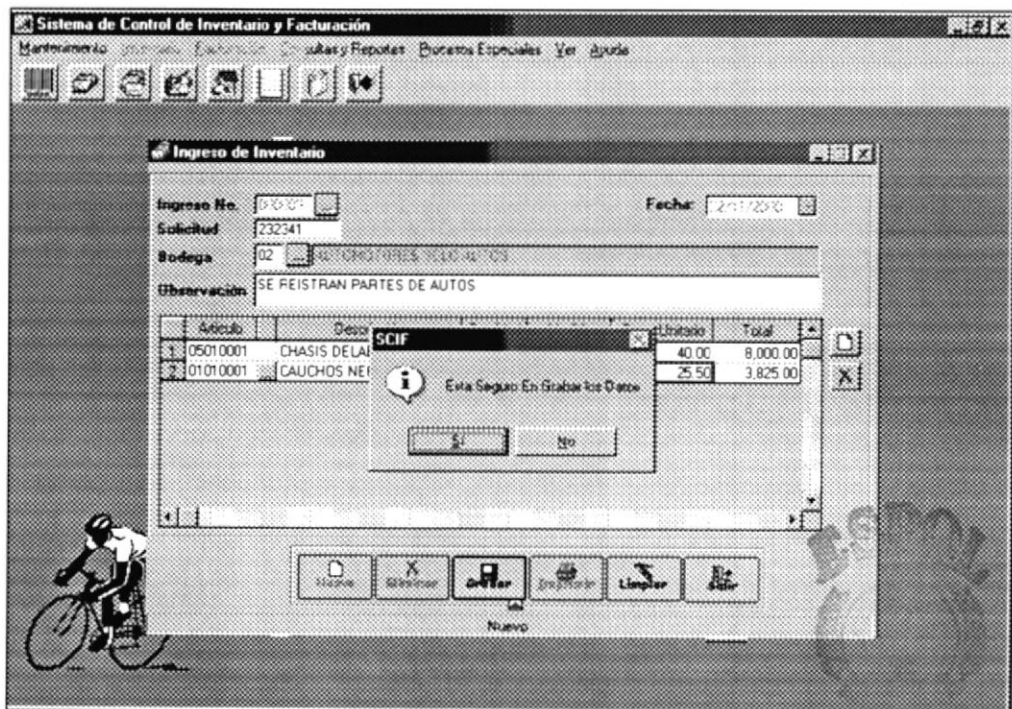

Figura 3.12: Opción Egresos a Bodega.



Figura 3.13: Ilustración del ingreso de datos en Egresos a Bodega.

3.1.8 Pantalla de Presentación del Menú Facturación – Proforma.

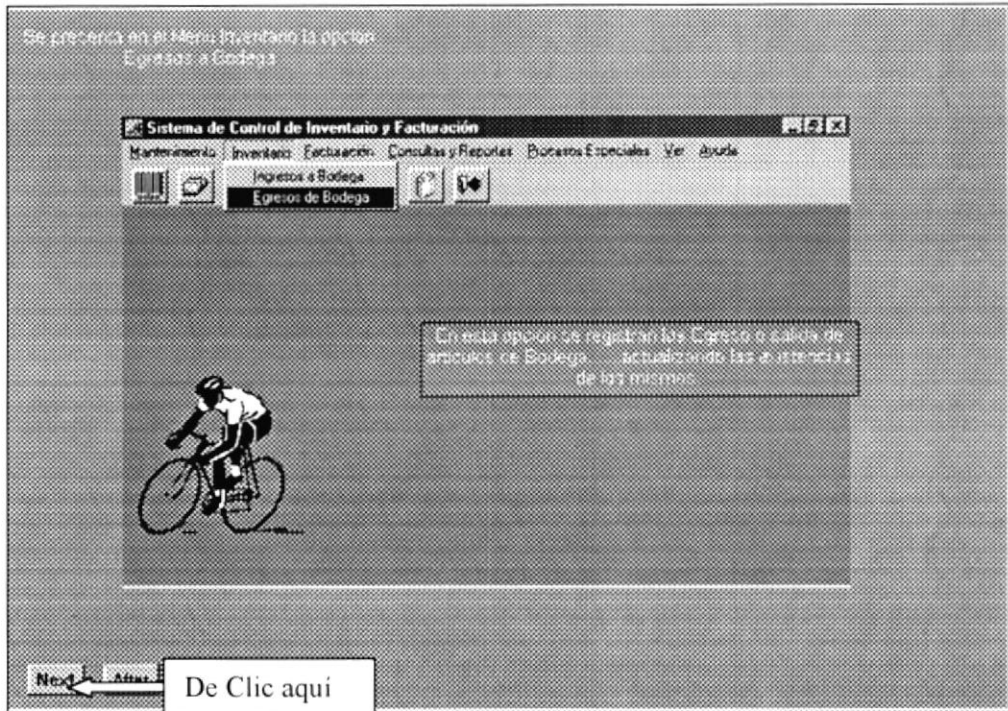
La opción proforma se presenta a manera de una solicitud con datos similares a los de una factura; se la antepone al ingreso de una factura.

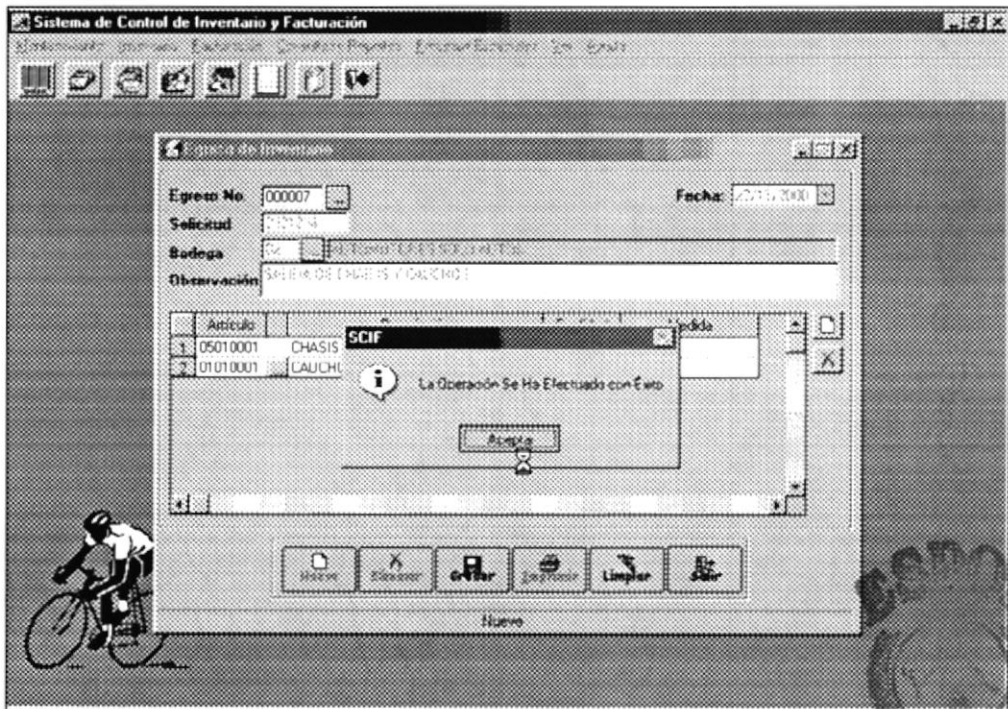

Figura 3.14: Opción Proforma.

Proforma

Proforma No. 0-0-1 Fecha 2/11/2007

Cliente 3236545672 MARIA FERNANDA RODRIGUEZ

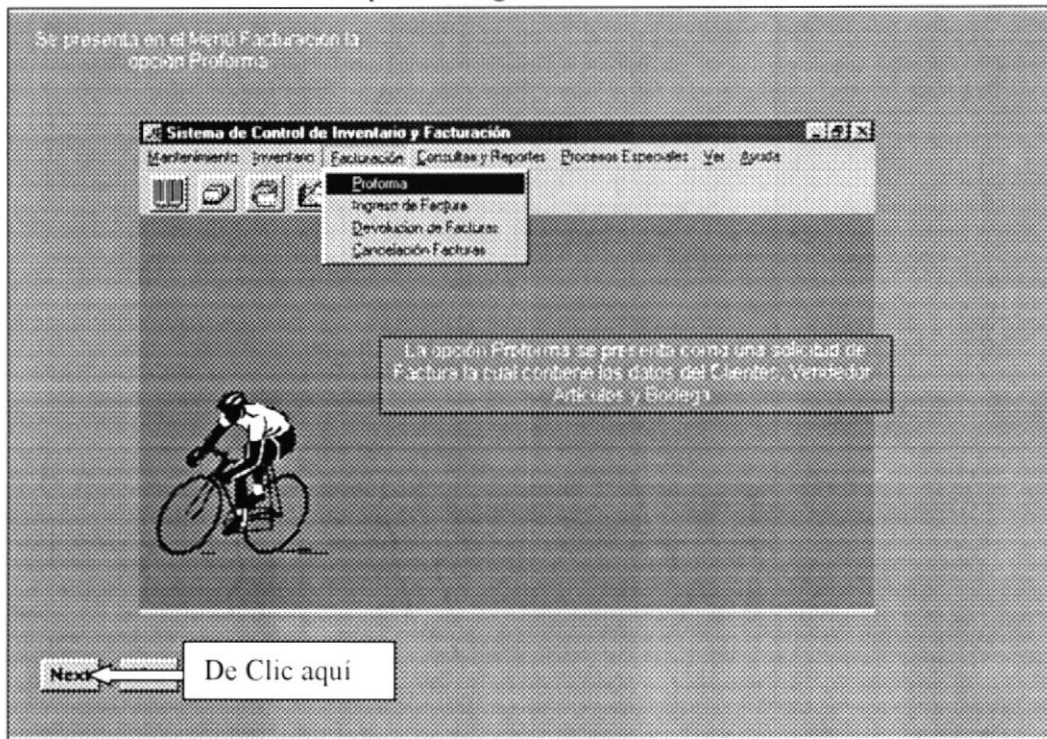
Dirección CDA LAS ACACIAS I ETAPA DE OCTUBRE

Vendedor 0703404210 MARIA MARITZA SANCHEZ AGUIRRE

Bodega 02 SACRIFICIOS SAN JUAN

Observación proforma para la facturación de chasis y cauchos

Cantidad	Medidas	P. Unitario	SubTotal	I.V.A.	Total	Existencia
1	20 01 - 14*1	1.2000	24.00	2.88	26.88	180
2	30 02 - 16*1	1.0000	30.00	3.60	33.60	120

Subtotal 54.00

(-) Descuentos 10.00

(+) IVA 4.40

Total Factura 48.40

Barra de herramientas: Nuevo, Modificar, Eliminar, Guardar, Imprimir, Limpiar, Ayuda

Figura 3.15: Ilustración del ingreso de datos de una Proforma.

3.1.9 Pantalla de Presentación del Menú Facturación – Ingreso de Factura.

En esta opción se realiza el ingreso de datos para la elaboración de la factura, algunos de los cuales son tomados de la proforma realizada.



Figura 3.16: Opción Ingreso de Factura.



Figura 3.17: Ilustración del ingreso de datos en Ingreso de Factura.

3.1.10 Pantalla de Presentación del Menú Facturación – Devolución de Facturas

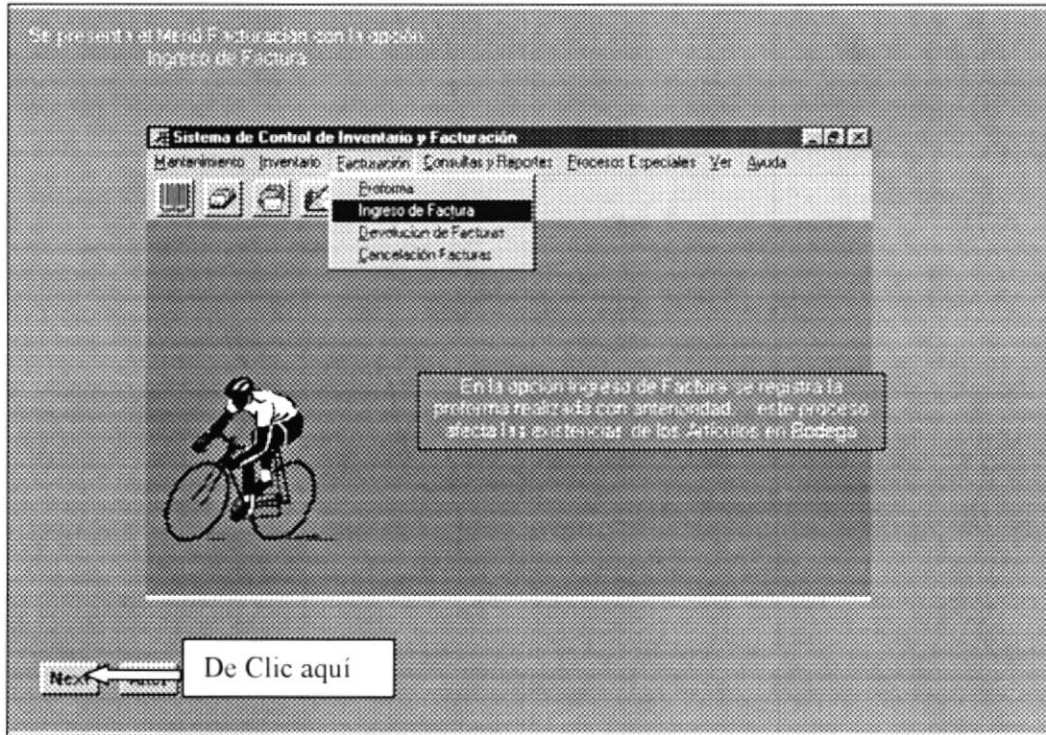
En esta opción se registran las devoluciones de facturas si existiesen.

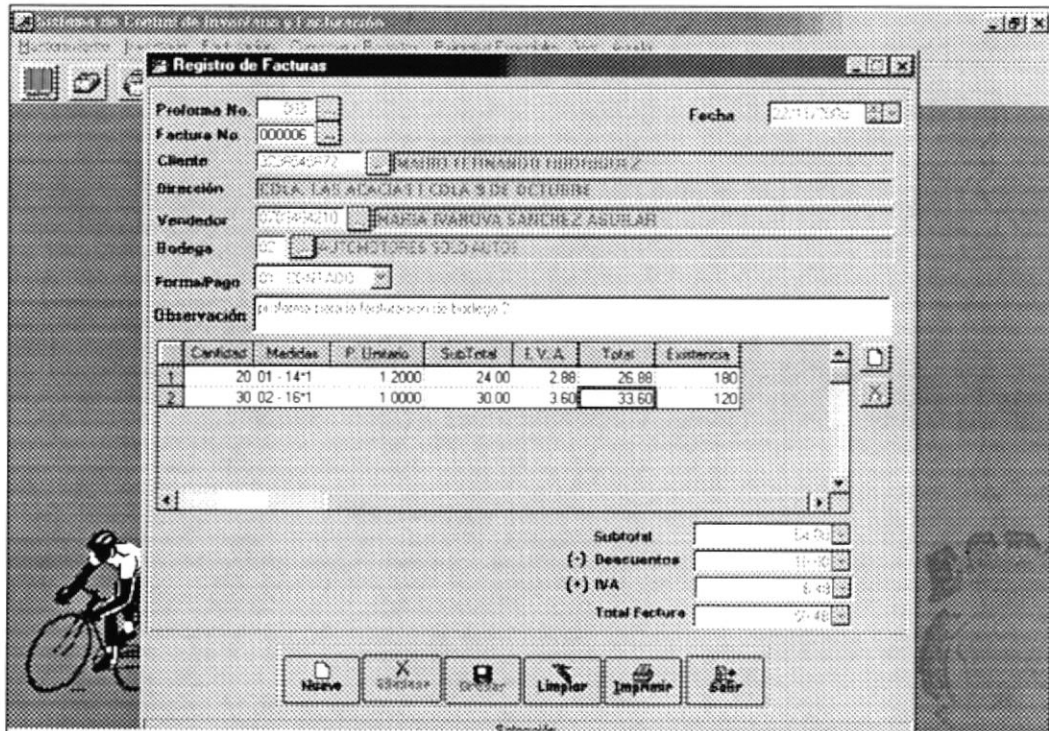

Figura 3.18: Opción Devolución de Facturas



Figura 3.19: Registro de datos en Devolución de Facturas

3.1.11 Pantalla de Presentación del Menú Facturación – Cancelación Facturas.

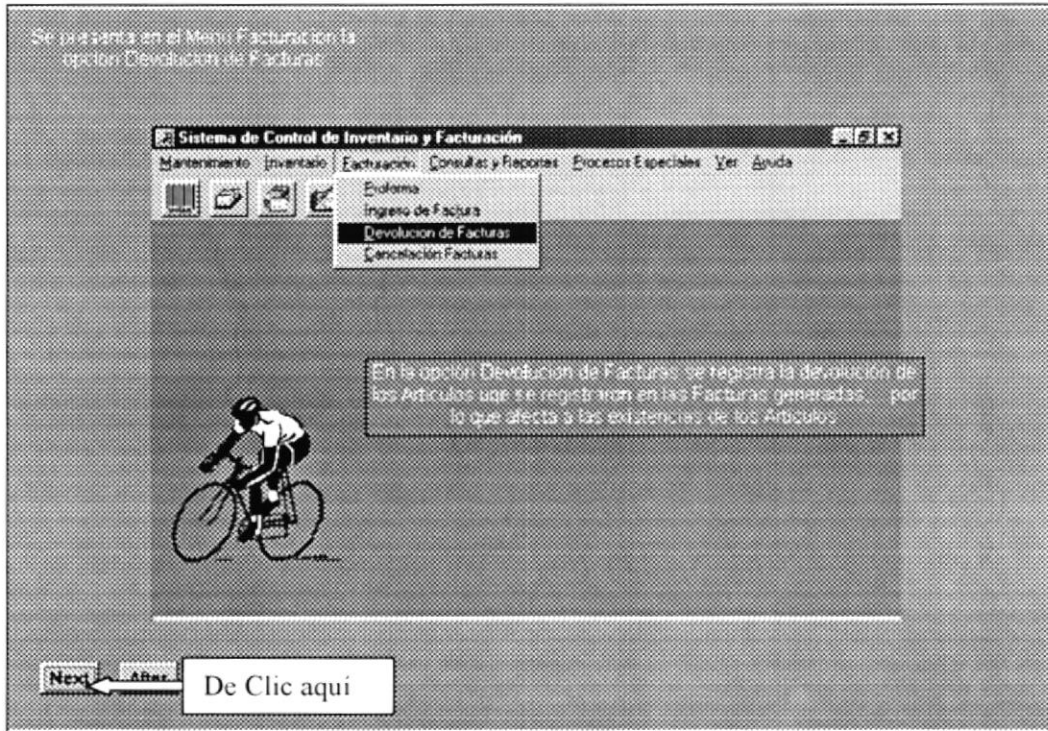
En esta opción se registran las cancelaciones y anulaciones de las facturas que se requieran.

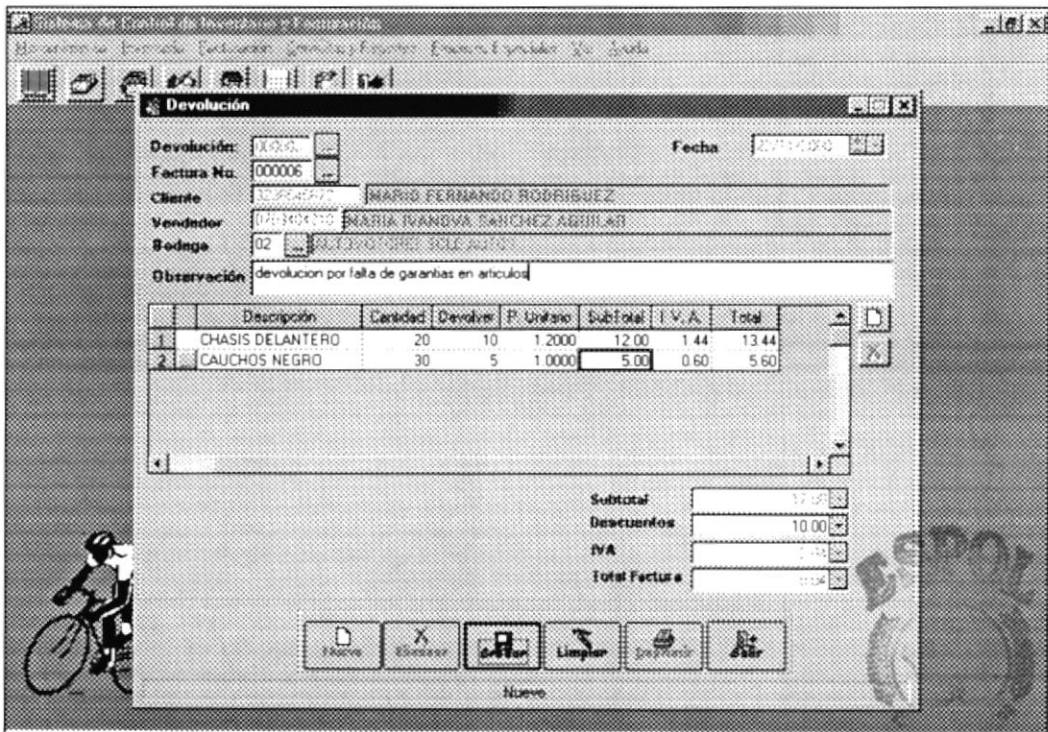

Figura 3.20: Opción Cancelación Facturas.



Figura 3.21: Ilustración del registro de datos en Cancelación Facturas.

3.1.12 Pantalla de Presentación del Menú Consultas y Reportes – Facturas.

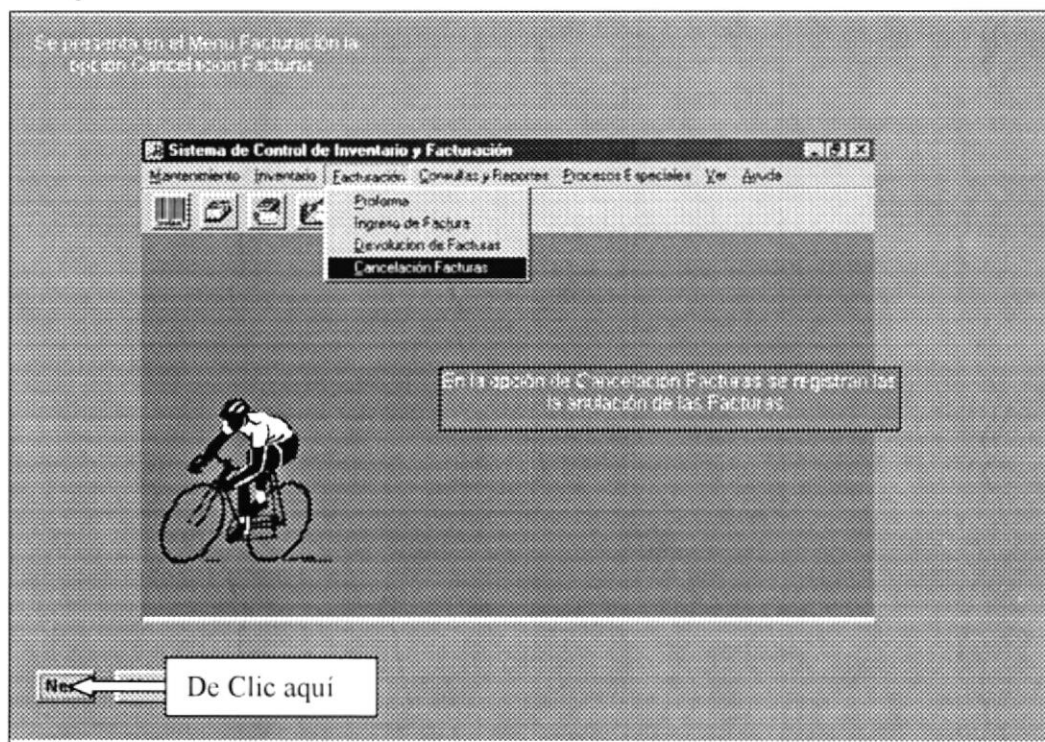
Esta opción presenta los reportes de las facturas emitidas.

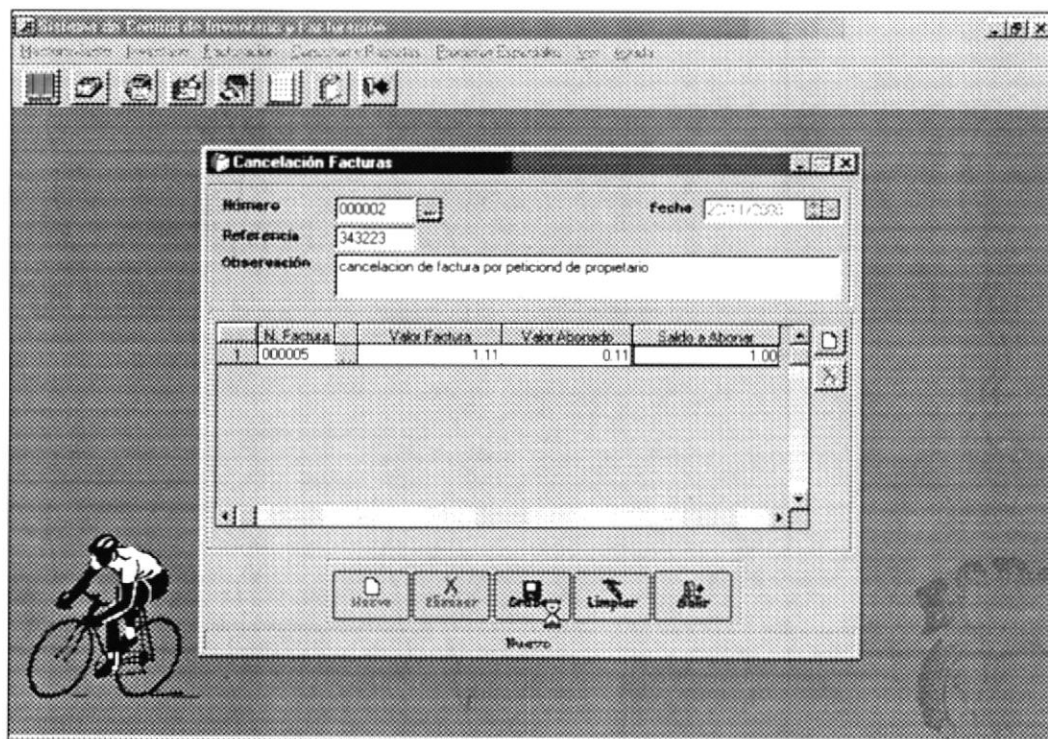

Figura 3.22: Opción Facturas.



Figura 3.23: Opción Reporte de Devolución de Facturas.

3.1.13 Pantalla de Presentación del Menú Consultas y Reportes – Clientes, Vendedores, Usuarios y Parámetros.

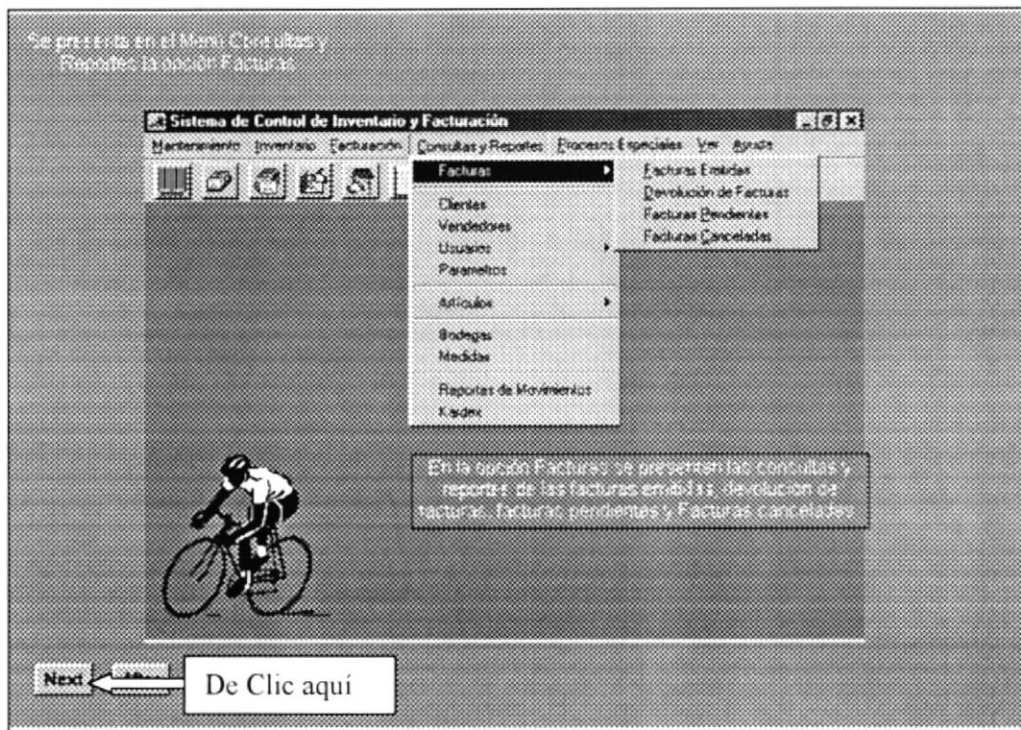
Estas opciones presentan listados de Clientes, Vendedores, Usuarios y Parámetros del Sistema.

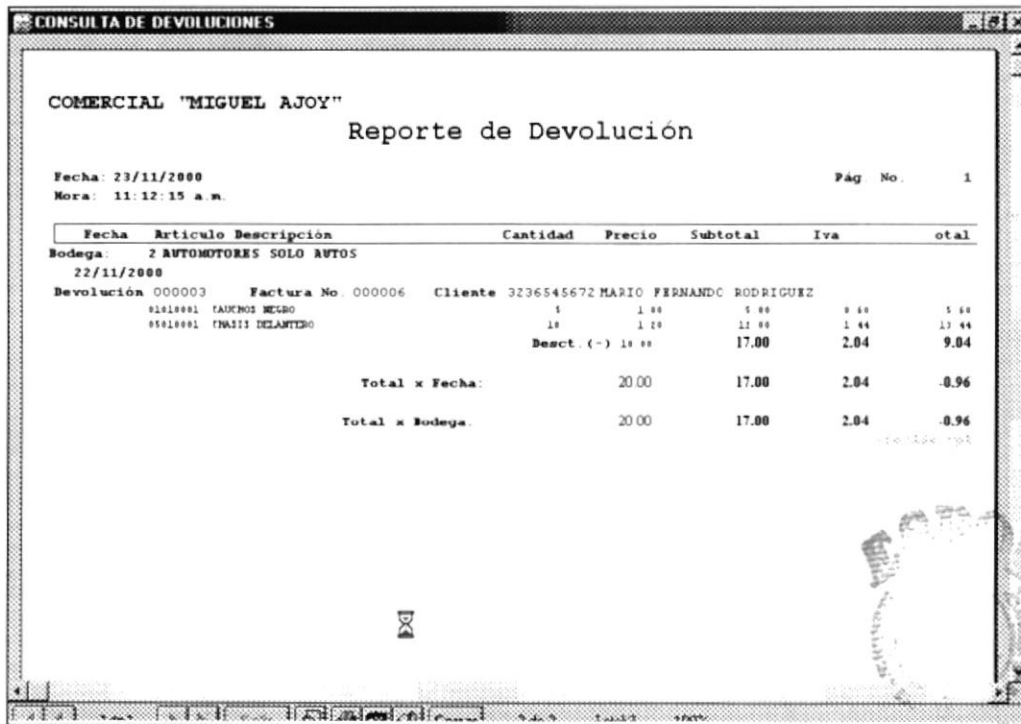

Figura 3.24: Opción: Clientes, Vendedores, Usuarios y Parámetros.

REPORTE DE VENDEDORES

COMERCIAL "MIGUEL AJOY"

Reporte de Vendedores

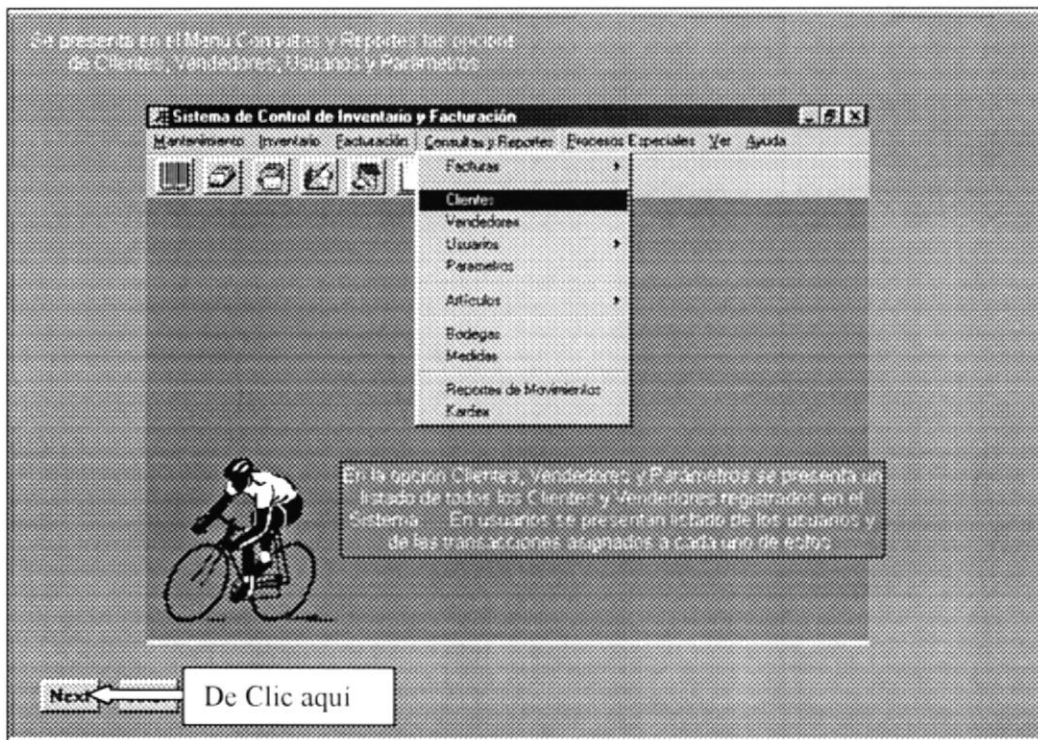
Fecha: 23/11/2000
 Hora: 12:29:08 p.m. Pág. No: 1

Código	Nombre	Dirección	Teléfono	Fecha	Estado
1131745427	AMERIS CARTIOM	CAL ATABAZAMA BLOQUE 3 SEPT 114	231435	11/11/2000	A
1146576491	CARLOS ALBERTO PEREZ GOMEZ	CAL LOS ALAMOS Y ESQUINA	543411	11/11/2000	A
0917361015	CARLOS LOJA	SUNAYACARES #2 10	514111	11/11/2000	A
3434565457	FULIO ANDRES MEDINA CAICEDO	CAL LOS ALAMOS	231457	11/11/2000	I
0707404110	MARIA TIBARONA SANCHEZ AGUILAR	CAL FAZ	294076	11/11/2000	A
0917361015	PAOLA CARPAVAL LEIZA	BOCALAZAR 191 Y BUNICAWA	411010	11/11/2000	A

Figura 3.25: Opción: Listado de Vendedores.

3.1.14 Pantalla de Presentación del Menú Consultas y Reportes – Artículos.

Esta opción presenta en forma detallada los reportes de los artículos como existencias, Lista de Precios, Artículos Bajo de stock, etc.



Figura 3.26: Opción: Artículos.

REPORTE DE EXISTENCIA

COMERCIAL "MIGUEL AJOY"

Reporte de Existencias

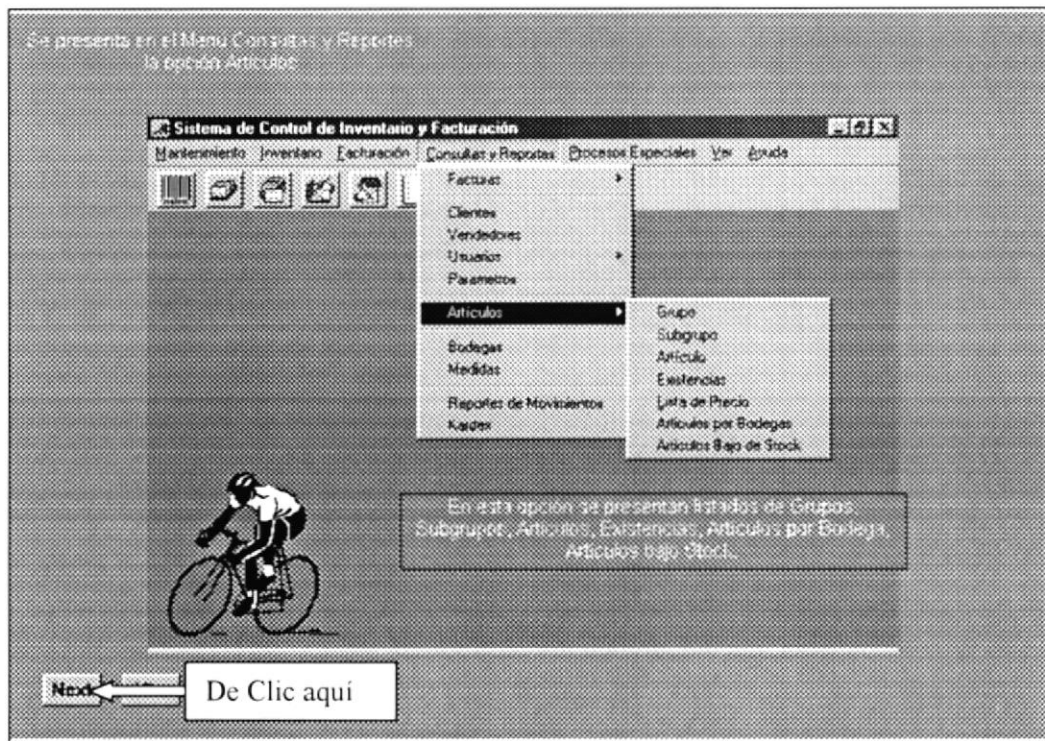
Fecha: 23/11/2000 Pág No: 1
 Hora: 02:05:20 p.m.

Artículo	Bodega	Costo	Precio	Ext.	Min.	Ext.	Max.	Existencia
41010001	CARBONO NEGRO	5.11	0.00					
	1 AUTOMOTORES SOLO AUTOS							85
	1 PRINCIPAL				10		100	663
								764.00
01010001	PLASTICOS	0.61	0.00					
	1 PRINCIPAL				10		100	911
								821.00
05010001	CRASIS DELANTERO	7.74	0.00					
	1 AUTOMOTORES SOLO AUTOS							170
	1 PRINCIPAL				27		100	133
								1,068.00

Figura 3.27: Reporte de Existencia de Productos.

3.1.15 Pantalla de Presentación del Menú Consultas y Reportes – Bodegas y Medidas.

Las opciones Bodegas y medidas presentan un listado de las Bodegas y Unidades de Medidas registradas en el Sistema.



Figura 3.28: Opción Bodegas y Medidas.

REPORTE DE MEDIDA

COMERCIAL "MIGUEL AJOY"

Reporte de Medida

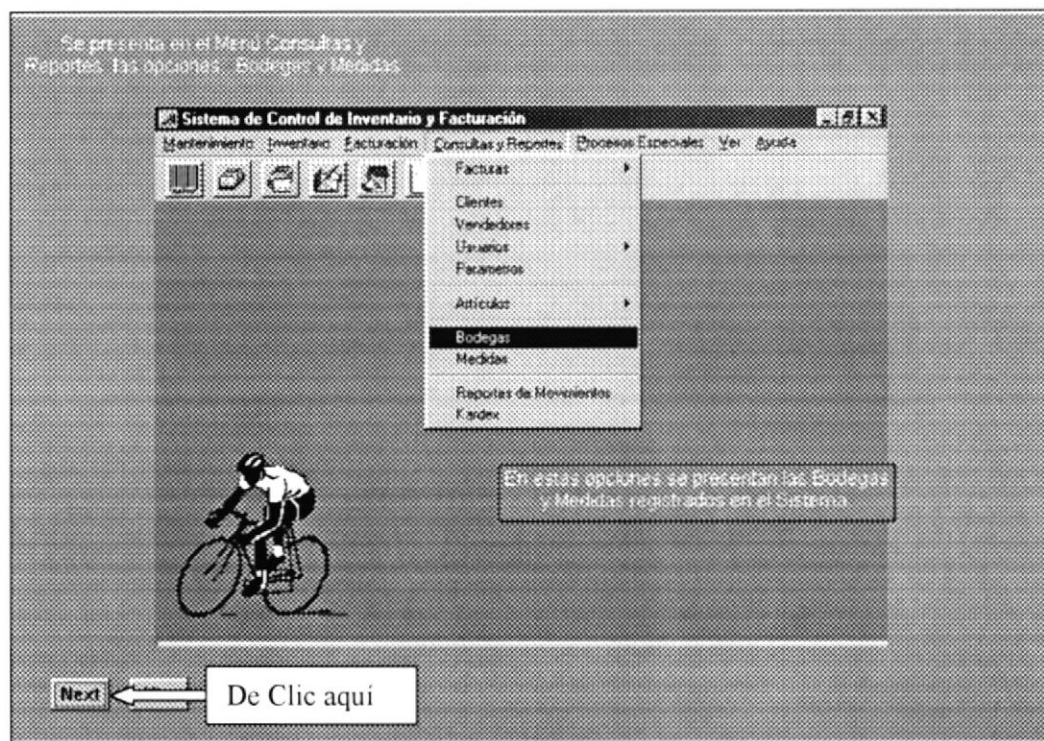
Fecha: 23/11/2000
Hora: 02:37:36 p.m. Pag. No. 1

Medida	Descripción	Estado
1	14*1	A
1	14*1	A
3	14*1	A
4	1 14*1 S	A
5	14*1	A

Figura 3.29: Reporte de Medidas de Productos

3.1.16 Pantalla de Presentación del Menú Consultas y Reportes – Reporte de Movimientos y Kardex.

En estos reportes se presenta los movimientos en cantidades y costos de un producto específico; durante un periodo de tiempo (si se refiere al Kardex).



Figura 3.30: Opción: Reporte de Movimientos y Kardex.

COMERCIAL "MIGUEL AJOY"

Reporte de Movimientos

Desde: 23/10/2000 Hasta: 23/11/2000 Pág. No. 1

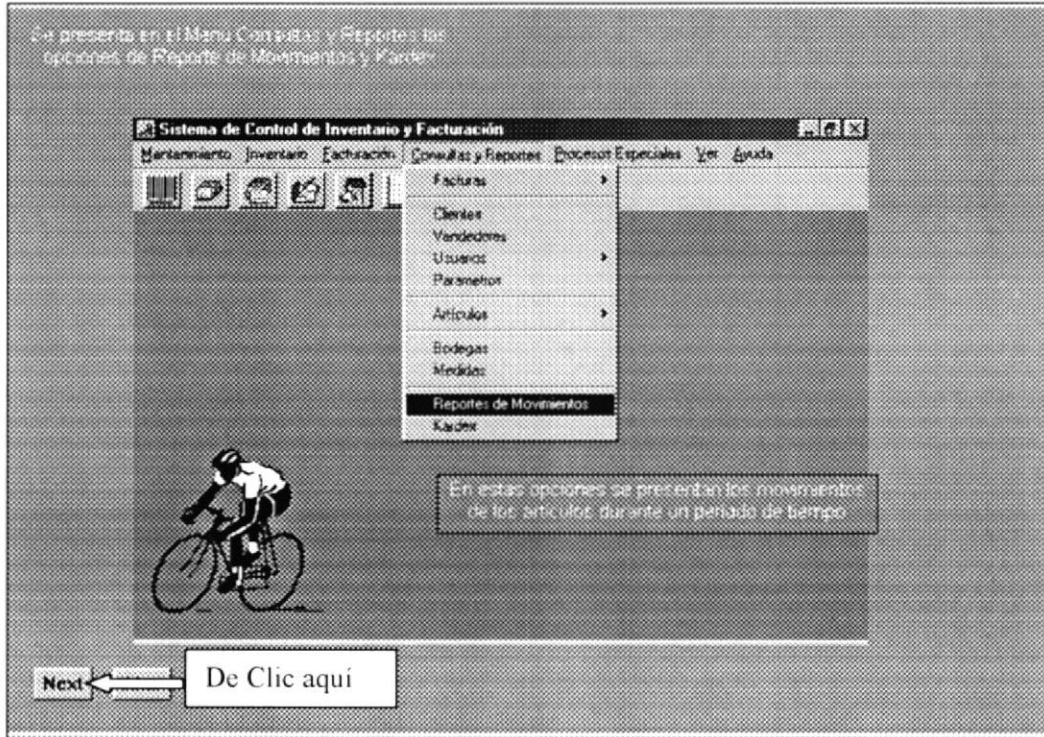
Fecha: 23/11/2000
Hora: 02:57:06 p.m.

Numero	Usuario	Solicitud	Obs.	Artículo	Descripción	Cantidad	Precio	Costo	total
Bodega: 1 AUTOMOTORES SOLO AUTOS									
Tipo ID: EGRESO A BODEGA									
22/11/2000									
000007	ADMIN	1211174		SALIDA DE CNASIS Y CAUCOS					A
				05010001	CNASIS DELANTERO	20 00	7.74	7.74	114 00
000008	ADMIN	000008	Fac No 000008	05010001	CNASIS DELANTERO	20 00	0.00	7.74	0.00
Tipo ID: INGRESO A BODEGA									
22/11/2000									
000009	ADMIN	1211141		SE REGISTRAN PARTES DE AUTOS					A
				05010001	CNASIS DELANTERO	200 00	60.00	7.74	1000 00
000010	ADMIN	000008	Fac No 000008	Devolución 000008					A
				05010001	CNASIS DELANTERO	10 00	7.74	7.74	77 40

Figura 3.31: Reporte de Movimiento de Productos.

3.1.17 Pantalla de Presentación del Menú Procesos Especiales – Revalorización de Artículos.

En esta opción se establecen nuevos precios de venta para los Artículos, dependiendo del Grupo y Subgrupo al cual pertenecen.



Figura 3.32: Opción Revalorización de Artículos.



Figura 3.33: Ilustración del registro de Revalorización de Artículos.

3.1.18 Pantalla de Presentación del Menú Procesos Especiales – Ajustes de Inventario.

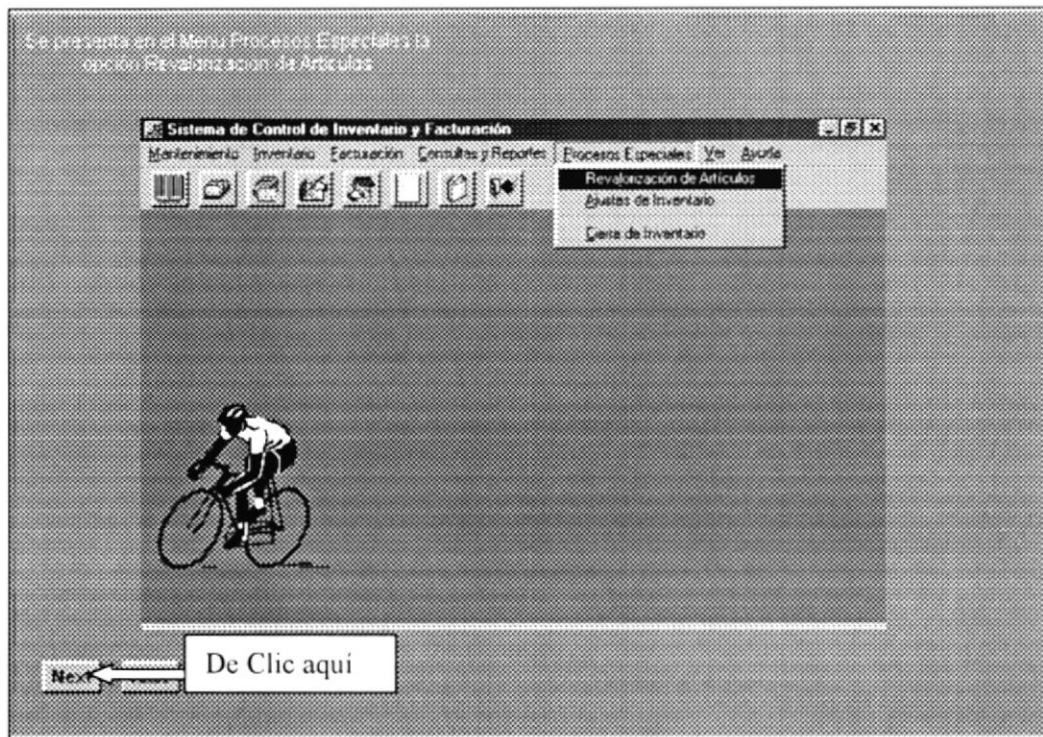
En esta opción se realizan Ingresos a Bodega, los cuales aumentan el stock de productos, también se realizan Egresos a Bodega, los mismos que pueden ser por devoluciones, préstamos, etc.

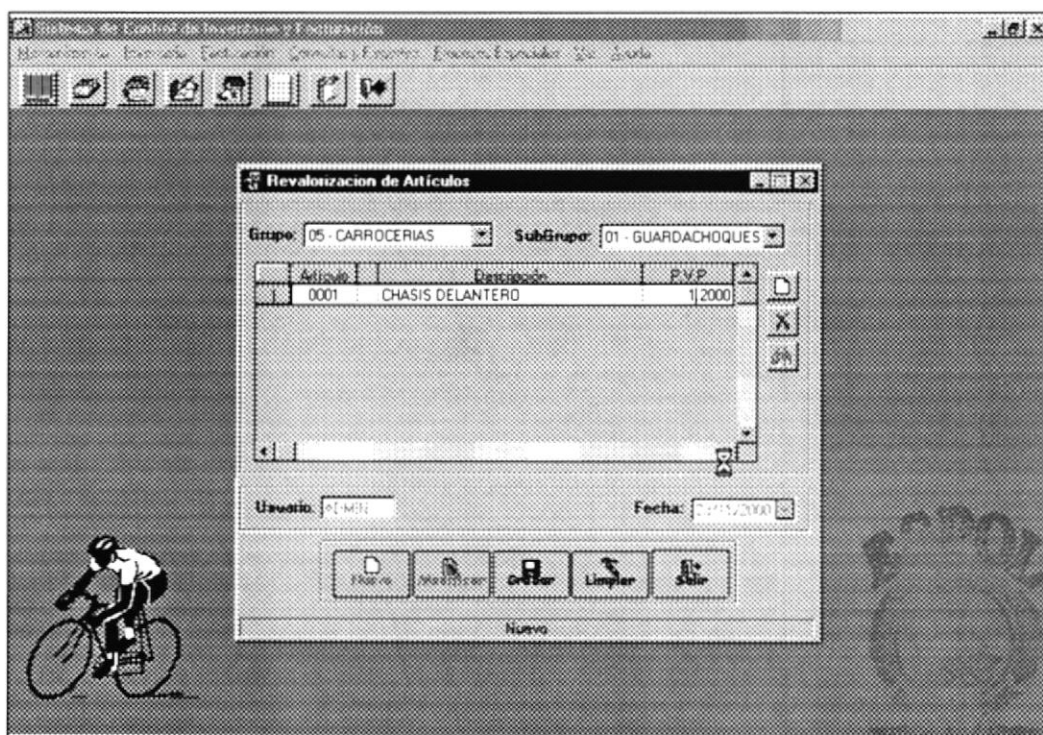

Figura 3.34: Opción Ajustes de Inventario.



Figura 3.35: Registro de Ajuste de Inventarios.

3.1.19 Pantalla de Presentación del Menú Procesos Especiales – Cierre de Inventario.

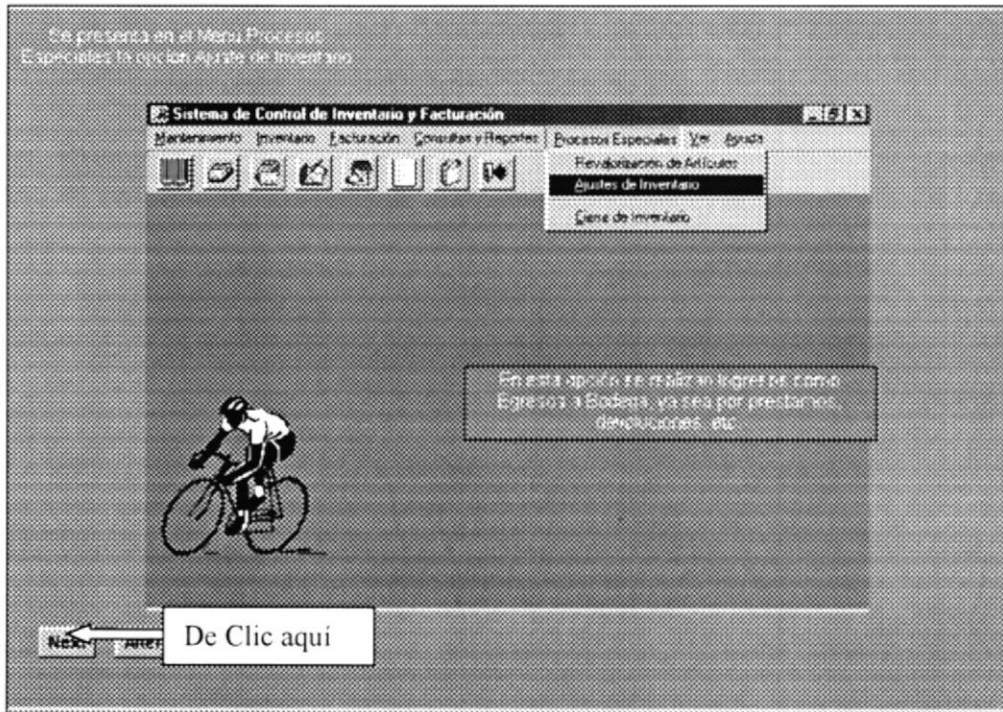
Esta opción realiza el cierre de movimientos de los artículos y obteniendo un saldo que se utiliza como inicial para el siguiente período.

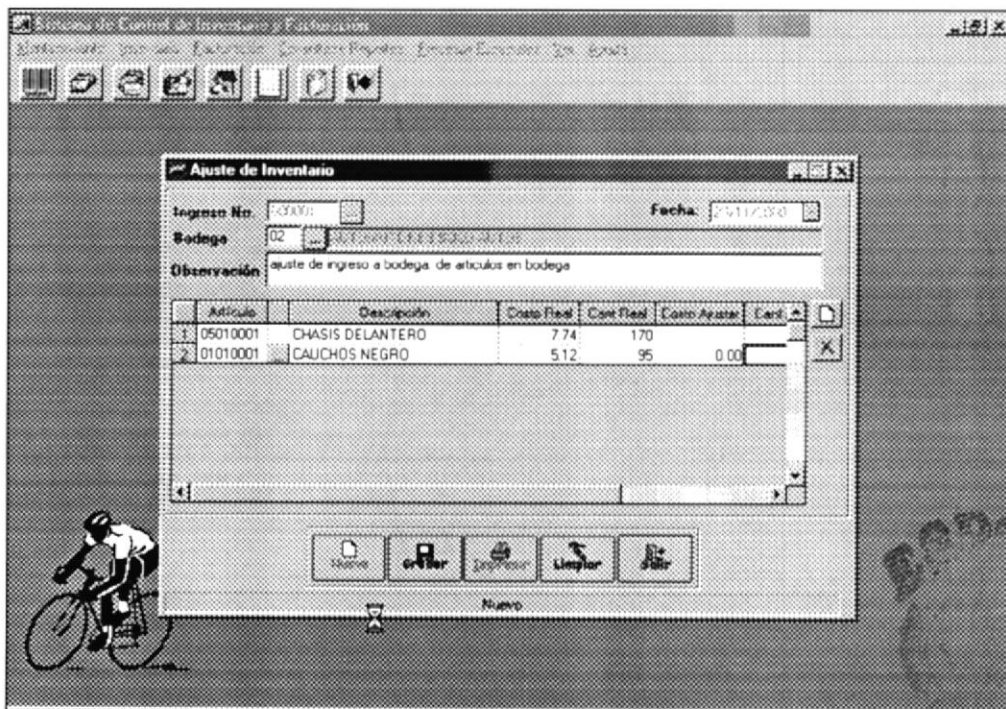

Figura 3.36: Opción Cierre de Inventario.



Figura 3.37: Generación de Cierre de Inventario.

3.1.20 Pantalla de Presentación del Menú Ver – Barra de herramientas, Barra de estado.

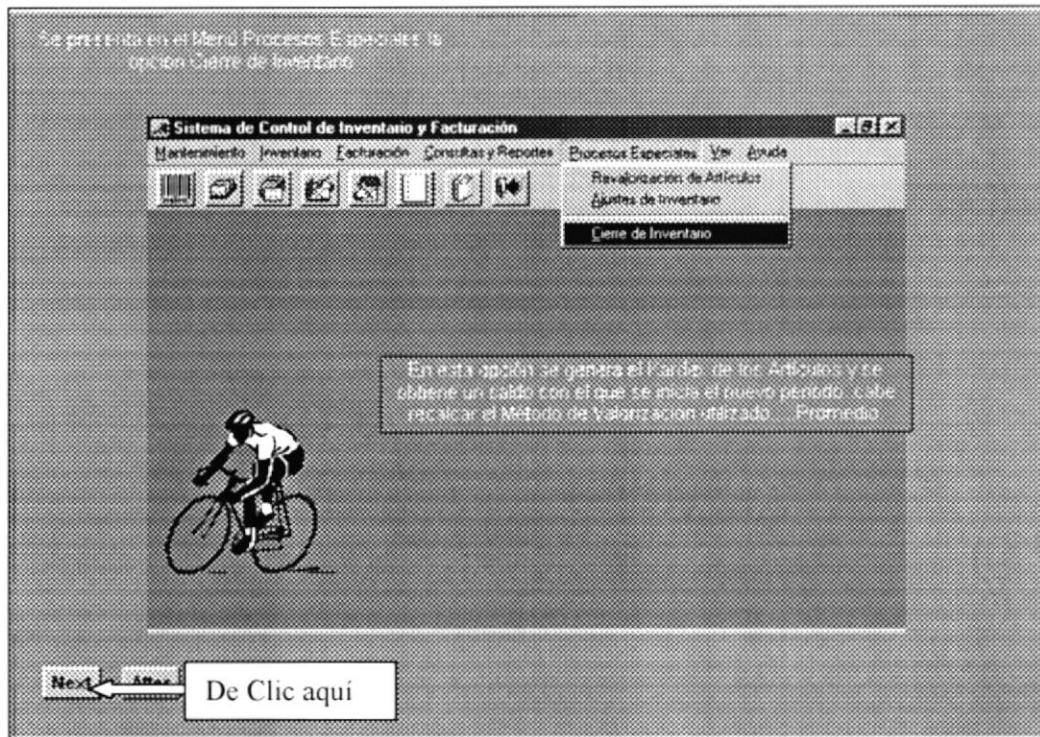
Estas opciones permite habilitar o deshabilitar la Barra de Herramientas y la de estado.

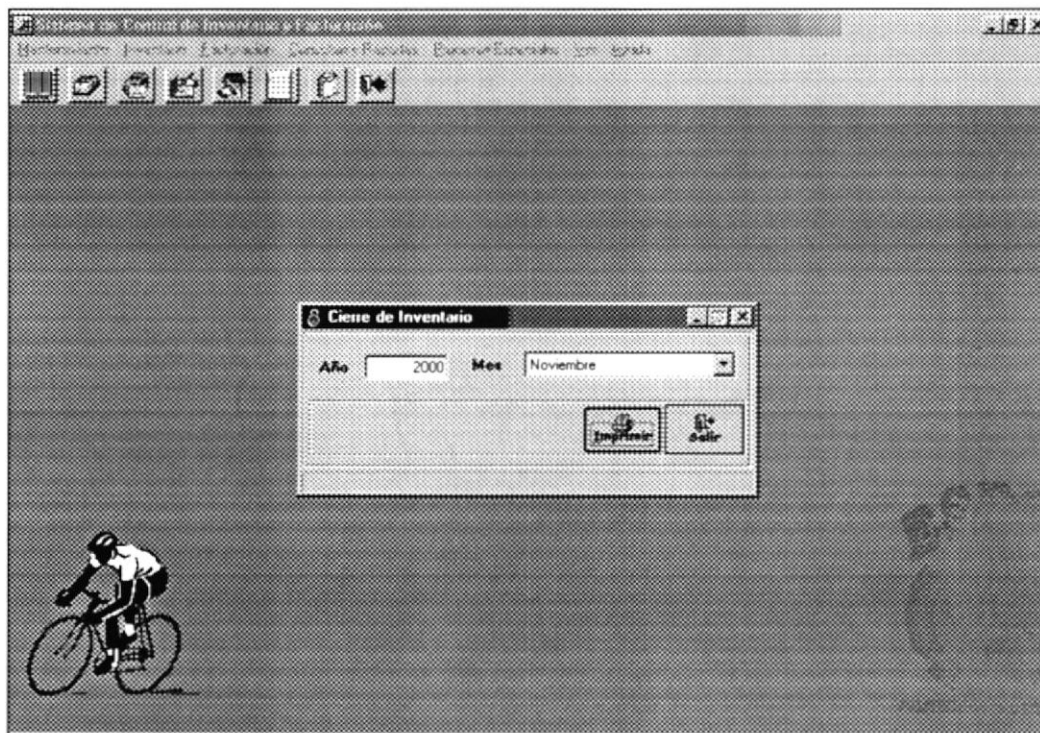

Figura 3.38: Opción: Barra de herramientas y Barra de estado.

3.1.21 Pantalla de Presentación del Menú Ayuda.

Esta opción presenta la ayuda la ayuda del Sistema en cuanto a información y generación de procesos.

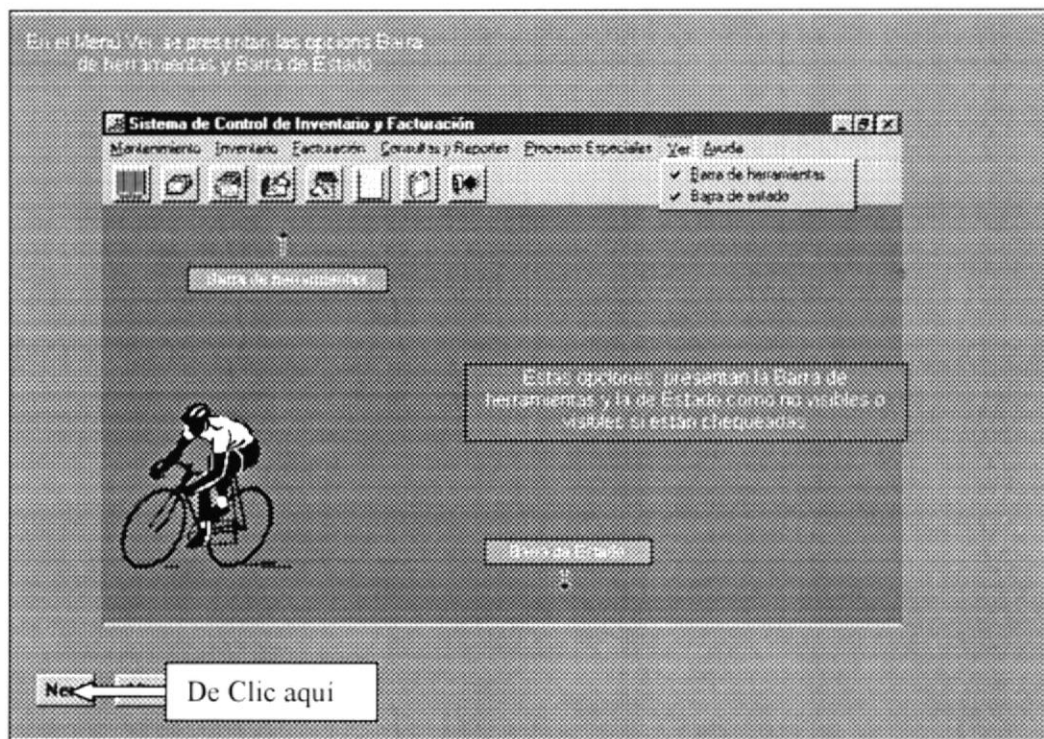

Figura 3.39: Ayuda del Sistema.

3.1.22 Botones de la Barra de herramientas.

El Demostrativo del Sistema presenta los accesos directos a las opciones de los Menús por medio de los Botones de la Barra de herramientas.

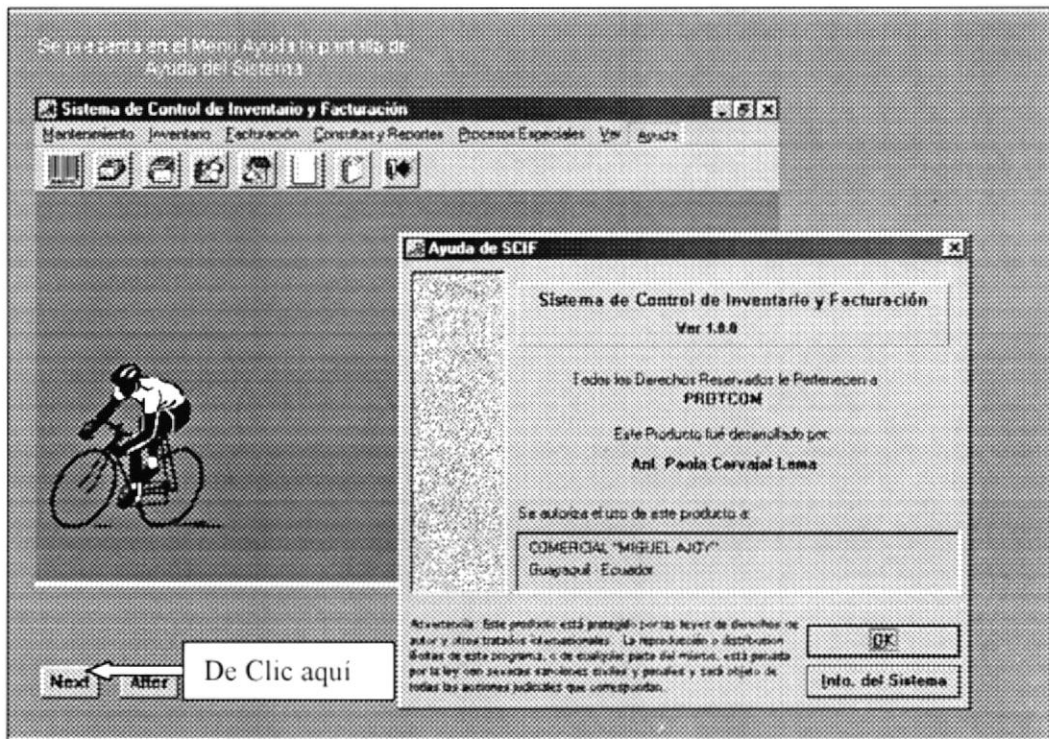

Figura 3.40: Descripción de Botones de la Barra de herramientas.



Capítulo

4

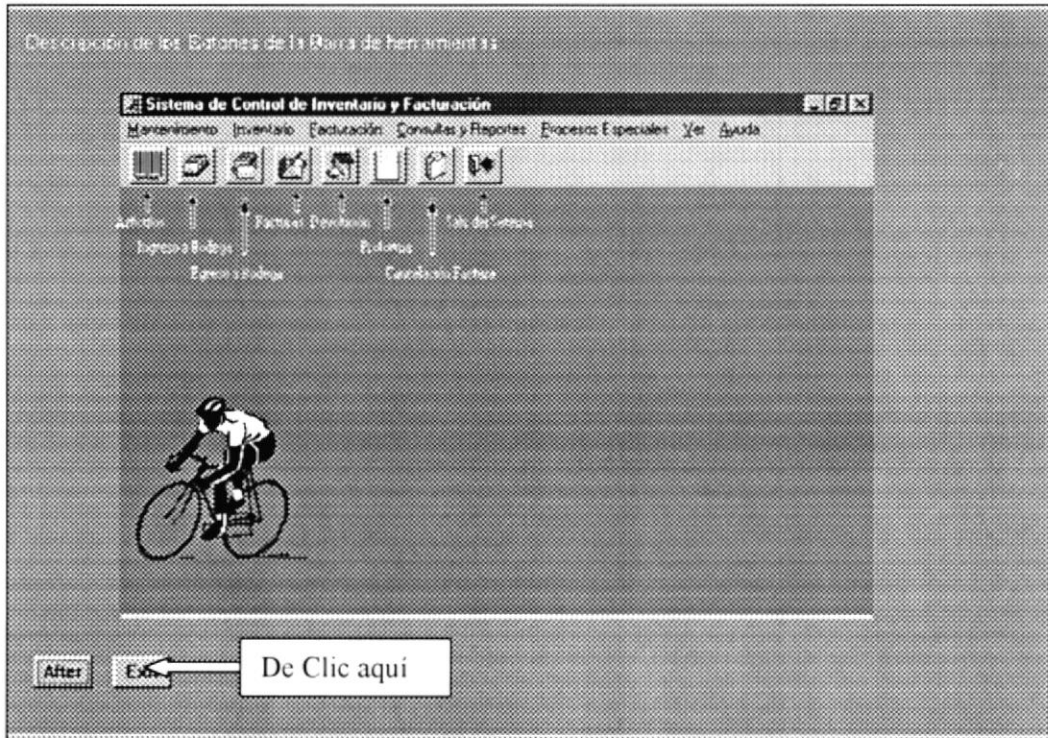
OBJETIVOS GENERALES

En este capítulo, se describe brevemente los objetivos principales del Sistema SCIF.

4. OBJETIVOS GENERALES.

Este Demostrativo contiene la información necesaria para operar correctamente el Sistema de Control de Inventario y Facturación (SCIF), los objetivos general que se desea alcanzar son los siguientes:

- Establecer facilidad de manejo del Sistema de Control de Inventario y Facturación en los Usuarios.
- Crear un ambiente amigable entre el Usuario y el Sistema.
- Capacitar al personal operativo en cuanto a las opciones que presenta el Sistema.
- Inculcar en los Usuarios los pasos a seguir para iniciar una sesión de trabajo.
- Presentar las opciones de Seguridad y acceso al Sistema.
- Dar confiabilidad en los operadores del Sistema con respecto al almacenamiento correcto de los datos ingresados.
- Permitir conocer la velocidad en los procesos realizados y la recopilación de datos.
- Establecer una conexión entre el Sistema y el Usuario de acuerdo a las funciones que desempeña en la empresa.
- Acostumbrar al Usuario a realizar destrezas con el mouse y teclado a las cuales no se está acostumbrado.
- Presentar la estructuración y ordenamiento de los pasos a seguir en el Sistema.
- Acaparar conocimiento a fondo en el proceso de los datos en el Sistema.
- Establecer la simplicidad en sus procesos para un mejor entendimiento del funcionamiento del Sistema.
- Obtener una respuesta positiva en cuanto a la aceptación del Sistema por parte de los operarios.
- Presentar de una manera clara y sencilla las opciones y ventajas del Sistema.



Capítulo

5

BONDADES DEL SISTEMA

En este capítulo, se explica la
funciones y beneficios del Sistema
SCIF.

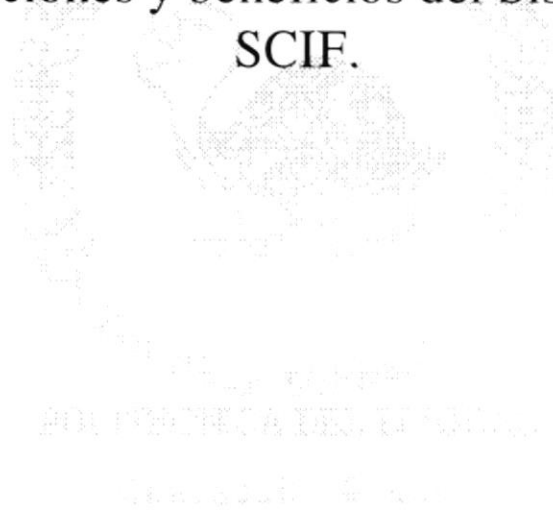

5. BONDADES DEL SISTEMA.

5.1. FUNCIONES DEL SISTEMA.

- Parámetros del Sistema para el inicio de sesiones de trabajo.

- Ingreso Listas de Referencia de Precios de Costo.
- Consulta y Reporte de Productos.
- Consulta y Reporte de movimientos.
- Reporte del Kardex por Producto en un determinado período.
- Reporte de Productos con Bajo Stock.
- Registro de Ingreso y Egresos de Bodega
- Generación de Proformas y Facturas
- Registro de Devoluciones por facturas
- Cancelación o Anulaciones de facturas

- Consulta y Reporte de Existencias
- Consulta y Reporte de Grupos y Subgrupos
- Consulta y Reporte de Movimientos de Productos
- Consulta y Reporte de Ingresos y Egresos.

- Revalorización de Artículos
- Ajuste de Inventarios
- Cierre de Inventario

- Mantenimiento de Vendedores
- Mantenimiento de Clientes
- Consulta y Reporte general y específica de clientes, vendedores
- Mantenimiento de Grupos, Subgrupos y Artículos
- Consultas y Reportes de Grupos, Subgrupos y Artículos
- Mantenimiento de Bodegas, Medidas
- Consultas y Reportes de Bodegas, Medidas
- Mantenimiento de Usuarios
- Asignación de Transacciones por Usuario

- Consultas y Reportes de Usuarios, Transacciones y Usuarios por Transacción.
- Ayuda del Sistema.

5.2. BENEFICIOS.

- La información será fácil de consultar.
- Mayor velocidad de proceso y agilidad en las actividades de la Distribuidora
- Ahorrar tiempo en el ingreso y consulta de los datos.
- El Sistema esta desarrollado para cualquier cambio en tecnología.
- Las operaciones manuales no serán necesarias, ya que el Sistema está desarrollado para agilizar y facilitar el trabajo de los usuarios a cargo del mismo.
- Obtención de información precisa y oportuna para toma de decisiones inmediatas.
- Fácil adaptación al Sistema.
- Seguridad efectiva del Sistema Propuesto mediante un Control de usuarios.
- Flexibilidad en el Sistema Propuesto para generar u obtener Información.



Capítulo

6

CARACTERÍSTICAS DEL SISTEMA

En este capítulo se explica las características principales del Sistema SCIF.

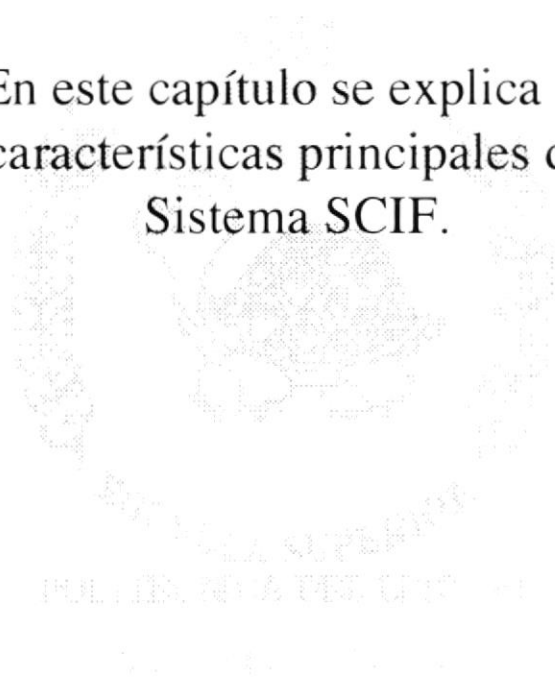

6. CARACTERÍSTICAS DEL SISTEMA.

6.1 CARACTERÍSTICAS.

El Comercial “Miguel Ajoy” tiene como función distribuir e importar productos al por mayor y menor a los comerciantes y particulares de las distintas partes de la ciudad, contribuyendo de esta manera al progreso del país en el área comercial.

Considerando las necesidades de la empresa, para facilitar y agilizar el trabajo se ha desarrollado el Sistema de Control de Inventario y Facturación (SCIF), el cual provee información actualizada y confiable en cualquier momento permitiendo un eficiente control de la circulación de documentos varios, Ingresos y Egresos a Bodega, Facturación, Inventario, verificación de datos registrados, etc.

6.2 BENEFICIOS.

- El Sistema de Control de Inventario y Facturación lleva a cabo los procesos que se realizan en el área comercial como facturación, Ingresos y Egresos a Bodega, Inventario, Devoluciones, Cancelaciones de facturas, Revalorizaciones de Artículos, Ajuste de Inventarios, Cierre de Inventario.
- La información acerca de los Ingresos a Bodega, Egresos a Bodega, Clientes, Proveedores, las Facturas es fácil de consultar.
- Un óptimo control de las Ajustes, Ingresos y Egresos a Bodega que se realicen.
- Ahorran tiempo en el ingreso y consulta de los datos
- El Sistema esta desarrollado para cualquier cambio en tecnología.
- Las operaciones manuales serán nulas por que el Sistema está desarrollado para agilizar y facilitar el trabajo de los usuarios a cargo del mismo.
- Los datos estarán implantados en una red para que puedan ser consultados por cualquier persona autorizada.
- Fácil adaptación al Sistema.
- Control total en la seguridad de acceso al Sistema.

6.3 DESCRIPCIÓN DE LAS OPCIONES.

6.3.1 Mantenimiento.

En este módulo se establecen los mantenimientos a realizarse en el Sistema, los mismos que servirán como base de apoyo en la realización de procesos.

➤ **Vendedores.**

Se presenta la pantalla de Mantenimiento de Vendedores en la que se ingresan los datos generales y específicos de los proveedores de la empresa.

➤ **Clientes.**

Se presenta la pantalla de Mantenimiento de Clientes en la que se ingresan los datos generales y específicos de los clientes de la empresa.

➤ **Grupos.**

Se presenta la pantalla de Mantenimiento de los grupos que servirán de clasificación para los Artículos.

➤ **Subgrupos.**

Se presenta la pantalla de Mantenimiento de los Subgrupos que servirán de subclasificación para los Artículos en el ingreso a Bodega.

➤ **Artículos.**

Se presenta la pantalla de Mantenimiento de Artículos en la que se ingresan los datos de los Artículos los mismos que son clasificados por grupo y subgrupo.

➤ **Bodegas.**

Se presenta la pantalla de Mantenimiento de Bodegas en la que se ingresan los datos de las bodegas que se tienen en la empresa.

➤ **Medidas.**

Se presenta la pantalla de Mantenimiento de Unidades de Medida en la que se ingresan los datos de las Medidas las mismas a las que se hace referencia en el mantenimiento de Artículos.

➤ **Parámetros del Sistema.**

Se presenta la pantalla de Mantenimiento de Parámetros del Sistema en la que se ingresan los datos de los porcentajes utilizados en los procesos del Sistema.

➤ **Usuarios.**

Se presenta la pantalla de Mantenimiento de Usuarios en la que se ingresan los datos de los usuarios del Sistema, entre los datos que se ingresan se encuentra la contraseña utilizada para el ingreso al Sistema y su confirmación.

➤ **Usuarios por Transacción.**

En estas pantallas se asignan las transacciones o permisos de Sistema a los usuarios, los mismos que servirán para habilitar las opciones de manejo del Sistema.

6.3.2. Inventario.

➤ **Ingresos a Bodega.**

Esta opción permite el ingreso, eliminación y búsqueda por medio de un código generado en cada Ingreso a Bodega, para de esta manera clasificar los artículos en las Bodegas creadas en el Sistema, aumentando las existencias de los Artículos.

➤ **Egresos a Bodega.**

Esta opción permite el ingreso, eliminación y búsqueda por medio de un código generado en cada Egreso a Bodega, para de esta manera registrar las salidas de los Artículos en las bodegas establecidas, disminuyendo las existencias de los mismos.

6.3.3. Facturación.

➤ **Proforma.**

Es un tipo de documento o solicitud en la que se permite el ingreso, actualización, eliminación y búsqueda de los datos, los cuales son los mismos que se utilizan para la elaboración de una factura, esta proforma se realiza antes de la factura.

➤ **Ingreso de Factura.**

Permite el registro, eliminación y búsqueda de datos de facturas por medio de un código generado en el ingreso de la factura, tomando como datos principales los ingresados en la proforma.

➤ **Devolución de Facturas.**

Esta opción permite registrar, eliminar o buscar devoluciones de artículos registrados en facturas, los mismos que pueden ser devueltos total o parcialmente.

➤ **Cancelación Facturas.**

Esta opción permite la cancelación o anulación de una o varias facturas.

6.3.4. Consultas/Reportes.

Esta opción presenta todos los Reportes generados en el Sistema, estos pueden ser detallados o totalizados, entre los más importantes se encuentran las Facturas, Ingresos y Egresos a Bodega generados (tomando en cuenta los cálculos en impuestos de IVA, descuentos, retenciones, etc.), Kardex, Existencias, Reporte de Movimientos, Artículos Bajo de stock, etc.

6.3.5. Procesos Especiales.

➤ **Revalorización de Artículos.**

En esta opción nos sirve para actualizar los precios de venta de los Artículos, tomando en cuenta su ubicación y clasificación.

➤ **Ajustes de Inventario.**

Esta opción nos permite realizar Ajustes de Inventario tanto por Ingresos a Bodega como Egresos a Bodega, ya sea por devoluciones, prestamos, etc.

➤ **Cierre de Inventario**

Esta opción permite realizar el cierre de movimientos de los artículos en un período de tiempo, obteniendo saldos, los cuales servirán como saldo inicial del siguiente período, si no se ha realizado el cierre, no se podrá obtener el kardex del mes anterior.

6.3.6. Ver.

Esta opción permite ver o no ver las barras de herramientas y la de estado.

6.3.7. Ayuda.

Esta opción presenta información acerca del **Sistema de Control de Inventario y Facturación**, en cuanto al uso y funcionamiento de cada una de las opciones que presenta, además datos adicionales referente a sus autores, autorizaciones de uso, versión, plataforma de trabajo, dispositivos utilizados y su funcionamiento, etc.

6.4 REQUERIMIENTOS DEL SISTEMA.

Esta sección permitirá identificar los recursos mínimos de Hardware y Software necesarios para el correcto funcionamiento del Sistema de Control de Inventario y Facturación, sin renunciar a la idea de adquirir más hardware si este es necesario.

6.4.1. Requerimientos de Hardware.

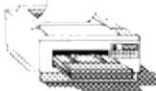
 <p>Estación de Trabajo</p>	<p>Microprocesador PENTIUM III Velocidad 233 MHZ Arquitectura del BUS PCI 32 bits Memoria RAM 64 MB Memoria Caché 512 KB Memoria de Vídeo 2 MB Disco Duro 8.0 GB Tipo de Monitor SVGA 14 pulgadas Unidad de diskette De 1.44 MB Teclado 101 Teclas Tarjeta de Red 3 COM</p>
 <p>Impresora</p>	<p>Cualquier tipo de impresora de alta resolución, mínimo 360 x 360 DPI.</p>

Figura: 6.1. Requerimientos de Hardware.

6.4.2. Requerimientos de Software.

Logotipo	Descripción del Programa
	<p>Microsoft Windows 95, Microsoft Windows 98 o más. Este será utilizado en Estaciones de Trabajo.</p>
	<p>Microsoft Access 97, usado como <i>Back End</i> (Base de Datos) y <i>Front End</i> (Lenguaje de Programación).</p>
	<p>Microsoft Office 97 o más Profesional en Español.</p>

Figura: 6.2. Requerimientos de Software.